هگمتانه

اولین روزنامه همدان مرکز همه ارزش‌های تمدنی ایران
www.hegmataneh-news.ir

سه‌شنبه ۳۰ اردیبهشت ۱۴۰۴
۲۲ ذی‌القعده ۱۴۴۶ ● ۲۰ می ۲۰۲۵
شماره ۵۸۹۴ ● سال سی و ششم
روزنامه قیمت ندارد ● بهاء چاپ: ۳۵۰۰۰ تومان

رئیس جمهور:

یارانه سه دهک بالا حذف و به دهک‌های پایین داده شود

۵

رئیس شورای اسلامی شهر همدان:

ضرورت حکمرانی یکپارچه شهری و ارتقای نقش روابط عمومی‌ها

۲

رئیس کمیسیون فرهنگی شورای اسلامی شهر همدان تأکید کرد:

تحقق سیاست‌های جوانی جمعیت و ترویج فرزندآوری، نیازمند اهتمام جدی

۲

ارقام جدید حقوق بازنشستگان تأمین اجتماعی اعلام شد

۵

گزارش هگمتانه از وفاداری و عشق مردم همدان به آیت الله رئیسی در سالگرد عروج آسمانی

همدانی‌ها دلتنگ رئیس جمهور شهید

او خادم ملت بود و بس

۷

عظیمی، مدیر جدید شعب بانک کشاورزی استان همدان شد

۳

صادرات زالوی طبی همدان به ترکیه

۳

مأمور قلابی، طلاهای سرقتی را خرج اعتیاد کرد

۳

هگمتانه گزارش می‌دهد؛

زهردرمانی با نیش زنبور

زهر زنبور؛ فرصت درمان یا تهدید پنهان؟

۴

برای ۱۷۷۵۸ متقاضی مسکن همدان زمین تأمین نشد

هگمتانه، گروه خبر همدان: معاون مسکن و ساختمان اداره کل راه و شهرسازی همدان اعلام کرده است: از بین ۱۱۶ هزار و ۳۷۸ نفر کل ثبت‌نام‌کنندگان طرح نهضت ملی مسکن در استان و از بین ۳۷ هزار و ۷۳۶ واجد شرایط مسکن ملی در استان تنها ۱۹ هزار و ۹۷۸ واحد زمین برای متقاضیان تأمین شده است.

به گزارش هگمتانه، از این تعداد ۹ هزار و ۵۸۶ واحد در کوی پرواز همدان است.

معاون مسکن و ساختمان اداره کل راه و شهرسازی همدان گفته است: نوسانات کلان اقتصادی، تورم و ناترازی انرژی منجر به کاهش تولید مصالح و به طبع افزایش قیمت شده که یکی از مشکلات بزرگ در اجرای به موقع پروژه‌های مسکن از جمله کوی پرواز به شمار می‌رود و مشکل‌ساز شده است.

بر اساس آمار اعلام شده برای حدودا نیمی از واجدین شرایط زمین تأمین شده و حدودا نیمی از آن در کوی پرواز قرار دارد که به طور متوسط ۲۴ درصد پیشرفت فیزیکی دارد در حالی که طبق قول مسؤولان باید تا یک ماه آینده به اتمام می‌رسید.

به نقل از فارس، کارشناسان برای خروج از وضعیت بحرانی مسکن در همدان پیشنهاد می‌کنند، پروژه سرعت بگیرد تا بخش عمده‌ای از متقاضیانی که تأمین زمین شدند مسکن ملی را تحویل بگیرند.

خبر

ثبت‌نام دانش‌آموزان اول ابتدایی آغاز می‌شود

هگمتانه، گروه خبر همدان: معاون آموزش ابتدایی آموزش و پرورش استان همدان گفت: ثبت‌نام دانش‌آموزان پایه اول ابتدایی از اول خردادماه آغاز می‌شود و تا دهم تیرماه ادامه خواهد داشت.

به گزارش هگمتانه، مهدی عابدینی‌نیا اظهار کرد: دستورالعمل ستاد ثبت‌نام سال تحصیلی ۱۴۰۵-۱۴۰۴ با شعار «مدرسه، کانون تربیت و ثبت‌نام نقطه آغاز تعامل تربیتی» به مدارس سراسر استان ارسال شده است. وی افزود: انتظار می‌رود اولیای دانش‌آموزان در بازه زمانی اول خرداد تا دهم تیرماه، با توجه به محدوده جغرافیایی محل سکونت خود، نسبت به انتخاب مدرسه و ثبت‌نام فرزندانشان اقدام کنند.

به نقل از مهر، معاون آموزش ابتدایی آموزش و پرورش استان همدان ادامه داد: این بازه زمانی به‌منظور پوشش حداکثری فراگیران پایه اول ابتدایی و همچنین ایجاد امکان برنامه‌ریزی مناسب برای آغاز سال تحصیلی در نظر گرفته شده است.

خط آزاد

● به گفته رئیس اداره کل امور حقوقی و مجلس سازمان استاندارد ۵ کشور غیر مسلمان بیشترین میزان صادرات محصولات حلال را در دنیا دارند. در سال ۲۰۲۲ گردش مالی این صنعت ۶ هزار میلیارد دلار بوده و در سال ۲۰۲۵ پیش‌بینی می‌شود گردش مالی آن در جهان به ۸ هزار میلیارد دلار برسد اما سهم ایران بسیار اندک و کمتر از یک درصد است.

● بررسی‌ها نشان می‌دهد بازدهی سکه‌های نیم‌بهار و ربع‌بهار به منفی ۲۴ درصد رسیده، یعنی سرمایه‌گذاری که ۱۰۰ میلیون تومان در آغاز سال روی این سکه‌ها سرمایه‌گذاری کرده، حالا بیش از ۲۴ میلیون تومان زیان دیده است.حتی طلای ۱۸ عیار نیز که شاخصی از قیمت خام بازار است، نزدیک به ۲۱ درصد کاهش را تجربه کرده است.

● مرضیه وحید دستجردی، دبیر ستاد ملی جمعیت بیان کرد: یکی از اقدامات برای آسان کردن ازدواج این است که بتوانیم برای عروسی‌ها و مراسم ازدواج، سالن‌ها را به صورت رایگان در اختیار جوانان قرار دهیم؛ البته این اقدام را بسیج در استان‌ها انجام می‌دهد اما کفایت نمی‌کند.

● دبیر کمیته مدارس علوم و معارف اسلامی گفت: رشته علوم و معارف اسلامی در شاخه نظری مثل رشته ریاضی، تجربی و انسانی است. ۲۲۰ مدرسه علوم و معارف اسلامی در کشور داریم که ۱۱۳ مدرسه صدرا متعلق به سازمان تبلیغات اسلامی هستند، ۲۹ مدرسه عالی شهید مطهری، ۵۰ مدرسه دولتی، ۶ مدرسه جامعه‌الزهرا، ۹ مدرسه غیردولتی و ۱۰ مدرسه وابسته به حوزه‌های علمیه خواهران و برادران هستند.

● دبیر شورای عالی انقلاب فرهنگی با اشاره به اینکه زن سرشار از لطافت است اما در فیلم‌ها سعی دارند زن را خشن نشان دهند گفته ستاد ملی جمعیت باید به‌عنوان مدعی‌العموم نسبت به این مسائل فرهنگی ورود کند.

● دانش‌آموزان استعداد برتر یک سال است چشم انتظار جذب در دانشگاه فرهنگیان هستند که حالا معاون وزارت آموزش و پرورش می‌گوید: تدوین آئین‌نامه ظرافت‌هایی دارد و در حال بررسی‌است.

● قائم‌مقام وزیر میراث‌فرهنگی گفت: در حال حاضر ۲۶ موزه منطقه‌ای و استانی در کشور داریم که از دهه ۸۰ کلنگ‌زنی شده‌اند اما هنوز نیمه‌کاره باقی‌مانده‌اند. برای تکمیل این پروژه‌ها ۱۲ هزار میلیارد تومان بودجه نیاز است که در حال حاضر در اختیار وزارتخانه نیست.

● وزیر جهاد کشاورزی از حذف دلالان از بازار محصولات کشاورزی با هدف افزایش سود کشاورزان و کاهش قیمت‌ها برای مردم خبر داده است. در ترکیه کاهش دلالان با استفاده از فناوری‌های نوین و سامانه‌های برخط تحقق یافته است که می‌تواند الگویی برای کشور ما باشد.

● به گفته رئیس سازمان تعزیرات حکومتی تخلف گران‌فروشی نان، بیشترین گزارش ثبت شده در سامانه شکایات مردمی است. تخلفات گران فروشی،کم فروشی، فروش آزاد آرد در صنف نانوایی حتی پس از اصلاح قیمت نان در شهریور پارسال پایین نیامده است. بررسی نحوه نظارت بر قیمت و کیفیت نان نانوایی‌های ۸ کشور آلمان، فرانسه، آمریکا، انگلستان، ژاپن،کانادا، هلند و ایران نشان می‌دهد که اتحادیه‌ها و انجمن‌های تجاری بر آنها نظارت و حتی قیمت‌گذاری می‌کنند اما در ایران این رویه دولتی است.

● با افزایش موارد ابتلا به ویروس مرس در عربستان و نزدیک شدن موسم حج با حضور میلیون‌ها زائر نگرانی‌ها از شیوع این بیماری بالا گرفته است. اما معاون حج و عمره مرکز پزشکی حج و زیارت می‌گوید تاکنون گزارشی از این ویروس نه‌تنها در بین زائران ایرانی بلکه زائران سایر کشورها در مکه و مدینه نداشته‌ایم.

رئیس کمیسیون فرهنگی شورای اسلامی شهر همدان تأکید کرد:

تحقق سیاست‌های جوانی جمعیت و ترویج فرزندآوری، نیازمند اهتمام جدی

هگمتانه، گروه خبر همدان: رئیس کمیسیون فرهنگی، اجتماعی و ورزشی شورای اسلامی شهر همدان با اشاره به پیش رو بودن هفته جوانی جمعیّت و لزوم اجرایی و عملیاتی شدن قانون حمایت از خانواده و جوانی جمعیّت و اسناد بالادستی در این زمینه گفت: اجرای عملی مواد و تبصره‌های قانون حمایت از خانواده و جوانی جمعیّت، از ضروریات تحقق سیاست‌های ابلاغی رهبر انقلاب در حوزه جمعیّت بوده و لازم است با تقویت زیرساخت‌های فرهنگی در این حوزه، نگرش‌ها و تفکرات را اصلاح کنیم.

به گزارش هگمتانه، علی رضایی در جلسه کمیسیون فرهنگی، اجتماعی و ورزشی با اشاره به دستور کارهای جلسه شامل بررسی برنامه‌های هفته جوانی جمعیت و تشکیل کارگروه تخصصی نهج‌البلاغه برای کودکان و نوجوانان، اظهار کرد: بر اساس آمار و گزارش‌های منتشر شده، استان همدان از نظر شاخص‌های جمعیتی در شرایط نامطلوبی قرار دارد و جزو ۵ استان پیر کشور در چند سال گذشته بوده است.

وی با بیان اینکه بر اساس گزارش معاونت بهداشتی دانشگاه علوم پزشکی همدان، نرخ باروری کلی استان همدان در سال ۱۴۰۱، ۱,۶۵ درصد و کمتر از حد جانشینی (۲,۱) بوده است، گفت: با وجود تلاش‌ها و اقدامات دستگاه‌های اجرایی در راستای قانون حمایت از خانواده و جوانی جمعیت و انتظار افزایش موالید، نرخ باروری استان در سال ۱۴۰۲ به ۱,۴۵ کاهش یافته است که زنگ خطری برای مدیران و مسؤولان استان است.

رئیس کمیسیون فرهنگی، اجتماعی و ورزشی شورای اسلامی شهر همدان با تأکید بر اینکه استان همدان از جمله استان‌هایی است که وضعیت نامناسبی در زمینه نرخ جانشینی جمعیت دارد، بیان کرد: علیرغم وجود اسناد و قوانین متعدد بالادستی در حوزه جوانی جمعیت، اقدامات و عملکرد دستگاه‌های اجرایی و تشکل‌های مردمی در این زمینه کافی نبوده است.

رضایی با اشاره به سیاست‌های کلی جمعیت ابلاغی از سوی رهبر انقلاب در سال ۹۳، افزود: اگر به بحران کاهش جمعیّت توجه نشود، در آینده نزدیک با چالش‌های غیرقابل جبرانی مواجه خواهیم شد و لازم است گفتمان موجود در جامعه، دغدغه‌مندی‌ها، امکانات و ظرفیت‌ها به سمت این مهم سوق داده شود.

وی با بیان اینکه به اعتقاد بسیاری از صاحب‌نظران «کاهش جمعیت» و «کمبود آب» دو ابرچالش آینده و تهدیدکننده در کشور ما خواهد بود، تصریح کرد: این دو چالش بر سایر مسائل و مشکلات سایه انداخته است.

رئیس کمیسیون فرهنگی، اجتماعی و ورزشی شورای اسلامی شهر همدان با اشاره به بند دوم سیاست‌های جمعیّتی مقام معظّم رهبری که بر رفع موانع ازدواج، حمایت از زوج‌های جوان و کاهش سن ازدواج تأکید دارد، ادامه داد: این موضوع باید در دستور کار تمام دستگاه‌های اجرایی و تشکل‌های مردمی قرار گیرد.

رضایی با تأکید بر لزوم اجرای برنامه‌های مؤثر در هفته جوانی جمعیت خاطرنشان کرد: در این هفته برنامه‌های مختلفی از جمله کاشت نهال در پارک نفس به نام فرزندان نجات‌یافته از سقط جنین اجرا خواهد شد.

● نهادها و تشکل‌های مردمی فعّال در حوزه ترویج کتاب شریف نهج‌البلاغه حمایت شوند

وی در ادامه با اشاره به تأکیدات رهبر انقلاب بر اهمیت و ضرورت ترویج نهج‌البلاغه در جامعه، یادآور شد: انتظار می‌رود سازمان فرهنگی، اجتماعی و ورزشی شهرداری با همکاری تمام نهادها و تشکل‌های مردمی فعّال در حوزه ترویج کتاب شریف نهج‌البلاغه، نسبت به تشکیل کارگروه‌های تخصصی و هم‌اندیشی با هدف مأنوس کردن آحاد جامعه به ویژه کودکان و نوجوانان با خطبه‌ها، نامه‌ها و کلمات قصار امام علی (ع) اقدام کند تا مفاهیم عمیق و بنیادین این اثر ارزشمند، بتواند راهنمای زندگی فردی و اجتماعی افراد جامعه باشد.

رئیس کمیسیون فرهنگی، اجتماعی و ورزشی شورای اسلامی شهر همدان پیشنهاد داد: با توجه به حساسیت حوزه کودک و نوجوان، امیدواریم با همکاری کانون پرورش فکری کودکان و نوجوانان و سازمان فرهنگی، اجتماعی و ورزشی شهرداری، ضمن حمایت از برنامه‌های پیش‌بینی شده در خصوص ترویج نهج‌البلاغه، شاهد اقدامات مؤثری در تبیین آموزه‌ها و مفاهیم این کتاب ارزشمند در بین افراد و اقشار مختلف جامعه باشیم.

● مسگریان: اقدامات عملی و زیرساختی برای حل بحران جوانی جمعیت ضروری است

رئیس شورای اسلامی شهر همدان نیز در این جلسه با تأکید بر اهمیت مباحث فرهنگی و اجتماعی و لزوم پیگیری مستند مسائل مرتبط با آسیب‌های اجتماعی اظهار کرد: برگزاری چنین جلساتی گام مثبتی در جهت حل این چالش‌ها است.

محمود مسگریان با بیان اینکه کاهش نرخ جمعیت به دلیل قصور سال‌های گذشته به مرحله بحرانی رسیده است، گفت: باید با برنامه‌ریزی اجرایی و عملی، اقدامات عاجلی در این زمینه انجام شود.

وی با اشاره به وجود پنج هزار نیرو در بدنه شهرداری و لزوم فراهم کردن زمینه ازدواج و فرزندآوری در هر دستگاه و نهادی برای کارکنان، بیان کرد: در صورت عدم توجه به نیازهای اقتصادی کارکنان چگونه می‌توان انتظار انگیزه برای ازدواج و فرزندآوری داشت؟

رئیس شورای اسلامی شهر همدان با اشاره به مشکلات مالی و سخت‌گیری‌های موجود در مسیر ازدواج، افزود: وظیفه برنامه‌ریزی اجرایی و عملی برای جامعه هدف خود را داریم و به منظور تحقق جوانی جمعیت باید زیرساخت‌های لازم را فراهم کنیم.

مسگریان با اشاره به افزایش نرخ طلاق حتی در بین کارمندان شهرداری، تصریح کرد: به منظور کاهش نرخ طلاق و تحکیم بنیان خانواده ایجاد مراکز مشاوره به منظور ارائه خدمات رایگان در بین کارکنان شهرداری نیز ضروری است.

وی در ادامه با تأکید بر اینکه در کنار اقدامات اجرایی، باید بسترهای فرهنگی و اعتقادی را نیز برای ترویج ازدواج و فرزندآوری تقویت کرد، یادآور شد: وعده‌های دور از ذهن و غیرعملی نمی‌تواند مشکل جوانی جمعیت را حل کند، بلکه نیازمند برنامه‌های عملی و پایدار هستیم.

● نظری: سیاست‌های جمعیتی نیازمند بازنگری اساسی است

رئیس کمیسیون خدمات شهری شورای اسلامی شهر همدان نیز با بیان اینکه موضوع جوانی جمعیت بسیار فراتر از مباحث مطرح شده در جلسات است، اظهار کرد: دولت به خوبی سیاست‌های جمعیتی را تدوین نکرده و مدیران دولتی خود اعتقادی به این سیاست‌ها ندارند و سیاست‌های جمعیتی نیازمند بازنگری است.

علی‌اکبر نظری با اشاره به برخی راهکارهای مقطعی در این حوزه، گفت: آیا با وام‌دهی می‌توان مشکل فرزندآوری را حل کرد؟

وی با تأکید بر اینکه ما نسل درستی تربیت نکرده‌ایم، بیان کرد: این عدم تربیت صحیح به تمام حوزه‌ها سرایت کرده است.

این عضو شورای اسلامی شهر همدان به مشکلات اساسی در حوزه آموزش اشاره کرد و افزود: دو موضوع آموزش و بهداشت در قانون اساسی ناتمام مانده است و اگر خیرین نبودند، وزارت آموزش و پرورش تعطیل می‌شد چراکه بسیاری از مدارس ما از امکانات اولیه محروم هستند.

نظری با بیان اینکه مردم ما هوشمند و خردگرا هستند، تصریح کرد: مردم وقتی وضعیت اقتصادی نابسامان و تورم را می‌بینند، تصمیم به عدم ازدواج و فرزندآوری می‌گیرند.

وی با یادآوری این مهم که به منظور اقدام مؤثر در این حوزه باید از تجربیات سایر کشورها برای تعیین مشوق‌ها بهره بگیریم، ادامه داد: ما وام می‌دهیم در حالی که بسیاری از افراد شغل پایداری ندارند که بتوانند اقساط را پرداخت کنند و در حل این مشکل باید به صورت اساسی اقدام کنیم.

رئیس کمیسیون خدمات شهری شورای اسلامی شهر همدان خاطرنشان کرد: دولت و تمام دستگاه‌های اجرایی باید به صورت جدی وارد این عرصه شوند و حل این مشکل نیازمند حضور مسؤولان ارشد و سیاست‌گذاری کلان دقیق است.

● کرباسیان: تحقق جوانی جمعیت نیازمند هم‌افزایی نهادها و کار فرهنگی

عضو شورای اسلامی شهر همدان نیز با تأکید بر لزوم همکاری نهادهای مرتبط در حوزه جوانی جمعیت یادآور شد: تمام دستگاه‌های ذیربط باید در این خصوص هم‌افزایی داشته باشند.

مرتضی کرباسیان با تأکید بر اینکه ما نیازمند کار فرهنگی عمیق در بحث جوانی جمعیت هستیم، اظهار کرد: نگاه مسؤولان فرهنگی باید به سمت کارکرد اجتماعی مجموعه‌های فرهنگی سوق داده شود.

● حیدری: تغییر باورها در ازدواج و فرزندآوری ضرورت دارد

دیگر عضو شورای اسلامی شهر همدان نیز با اشاره به اهمیت مباحث فرهنگی گفت: در بسیاری موارد نیازمند تغییر باورها به ویژه در امر ازدواج هستیم.

مهدی حیدری با بیان اینکه متأسفانه در حوزه فرزندآوری نه تنها باورها را تقویت نمی‌کنیم، بلکه آنها را تضعیف نیز می‌کنیم، تصریح کرد: باید از طریق اقدامات زیرساختی در این حوزه وارد عمل شویم.

● شهابی‌نیا: استفاده از تجارب موفق لازمه اقدام در حوزه جوانی جمعیت

رئیس مرکز پژوهش‌های شورای اسلامی شهر همدان نیز با تأکید بر ضرورت پیگیری مستمر طرح‌ها و برنامه‌های دستگاه‌های اجرایی در حوزه جوانی جمعیت، یادآور شد: تغییر باورها، استفاده از تجربیات موفق سایر کشورها و اصلاح برخی قوانین مصوب با ظرفیت‌های کشور در حوزه فرزندآوری و تحقق جوانی جمعیت ضروری است.

سعید شهابی‌نیا با بیان اینکه باید از ظرفیت‌ها در امر ازدواج و فرزندآوری استفاده کنیم، اظهار کرد: مشکل اصلی در فرآیندهای زمان‌بر اداری است که باید به سمت بهبود عملکرد مفید حرکت کنیم.

● ویژه: قبل از فرزندآوری باید مقدمات ازدواج فراهم شود

مشاور فرهنگی شهردار همدان نیز به تشکیل ستاد «ایران، جوان بمان» در جبهه فرهنگی انقلاب استان در بازه زمانی یک ساله اشاره کرد و گفت: در آن برهه، همبستگی خوبی با محوریت دفتر نماینده ولی فقیه در استان بین اعضی ستاد ایجاد و اقدامات ارزشمندی شکل گرفت؛ همبستگی عامل مهمی در اجرای موفق یک پروژه است.

مسعود ویژه در ادامه با تأکید بر اینکه قبل از فرزندآوری باید مقدمات ازدواج فراهم شود، بیان کرد: با وجود تأکیدات بر ارائه تسهیلات به ویژه در فرزندآوری شاهد قصور از سوی برخی بانک‌ها در این خصوص هستیم.

وی با بیان اینکه اقدامات خوبی در جلوگیری از سقط جنین و عدم ترویج تک فرزندی انجام شده است، افزود: متأسفانه طی چند سال اخیر با وجود اقدامات ارزشمند در این حوزه شاهد توقف و نزولی شدن نمودار جمعیتی هستیم.

به نقل از روابط عمومی شورای اسلامی شهر همدان، مشاور فرهنگی شهردار همدان تصریح کرد: برنامه‌ها در این حوزه باید منسجم بوده و مختص یک هفته نباشد؛ در شهرداری آماده حمایت از این برنامه‌ها هستیم.

رئیس شورای اسلامی شهر همدان:

ضرورت حکمرانی یکپارچه شهری و ارتقای نقش روابط عمومی‌ها

هگمتانه، گروه خبر همدان: رئیس شورای اسلامی شهر همدان، با تبریک روز روابط عمومی، نقش این نهادها را در اطلاع‌رسانی فعالیت‌های ادارات و نهادها به ویژه شورای اسلامی شهر کلیدی خواند.

به گزارش هگمتانه، محمود مسگریان در جلسه صحن علنی شورا همچنین با گرامیداشت سالروز شهادت شهدای خدمت در منطقه ورزقان، افزود: شهید رئیسی و همراهانش به عنوان خدمت‌گزارانی خستگی‌ناپذیر بودند که در راه خدمت به مردم شهید شدند.

مسگریان از مردم همدان برای شرکت در مراسم باشکوه گرامیداشت این شهدا و شهید سلگی قدردانی کرد.

وی در ادامه با قدردانی از مسؤولین استان از مدیریت شهری خواست تا کماکان بسترهای لازم برای شکوفایی شهر دارالجهاد را فراهم کنند.

● بیانیه اجلاس یزد؛ مطالبات کلانی برای مدیریت یکپارچه شهری

رئیس شورای اسلامی شهر همدان در ادامه به گزارشی از هفتاد و پنجمین اجلاس رؤسای شوراهای کلان‌شهرها در یزد اشاره کرد و محورهای بیانیه پایانی این اجلاس را برشمرد.

مسگریان با بیان اینکه در این بیانیه حکمرانی یکپارچه شهری پیش‌نیاز تحقق شهرهای مدرن عنوان شد، اضافه کرد: افزایش اختیارات شوراها و واگذاری امور به مردم، موجب پویایی، عدالت و شفافیت در مدیریت شهری می‌شود.

وی افزود: با توجه به اینکه سازمان‌های فرهنگی در بدنه شهرداری‌ها نیازمند جایگاه مناسب تشکیلاتی هستند، در این بیانیه بر ضرورت تشکیل معاونت فرهنگی اجتماعی در مراکز استان‌ها تأکید شد.

در بیانیه بر تصویب نام‌گذاری محورهای اصلی شهری در استان‌ها به نام «خلیج فارس» تأکید شده است.

مسگریان با توصیف بازدید از بافت تاریخی یزد، این شهر را نمادی از تلفیق هویت تاریخی و مدیریت نوین خواند و گفت: در این بازدید زیبایی‌های یزد، خاطرات بافت قدیم همدان را برای ما زنده کرد.

به نقل از روابط عمومی شورای اسلامی شهر همدان، وی اضافه کرد: همچنین در این سفر دیداری با آیت‌ا... ناصری نماینده ولی فقیه در استان یزد داشتیم که وی از یاران نزدیک امام خمینی (ره) بودند و یکی از نکات مهمی که در مورد امام (ره) اشاره کرد تأکید بر تعقل و تفکر و توکل بود که باید سرلوحه کار همه ما باشد.

هگمتانه جهانی بازار موزه‌ها را داغ کرد

بازدید ۵۹۳ هزار نفر از موزه‌های همدان

هگمتانه، گروه خبر همدان: مسؤول امور موزه‌ها و بناهای تاریخی همدان با اشاره به رشد قابل توجه بازدید از موزه‌های این استان پس از ثبت جهانی هگمتانه، گفت: ۵۹۳ هزار و ۲۱۴ نفر در سال گذشته از موزه‌های استان بازدید کردند که نسبت به مدت مشابه سال گذشته ۲۱ درصد افزایش داشته است.

به گزارش هگمتانه، امیرحسین فریبا اظهار کرد: استان همدان دارای ۲۱ موزه است که هشت موزه با نظارت مستقیم میراث فرهنگی در همدان و ۱۳ موزه به صورت مشارکتی در استان اداره می‌شود.

وی ادامه داد: موزه‌های زیر نظر این اداره کل شامل موزه هگمتانه، آرامگاه بوعلی سینا، موزه تاریخ و فرهنگ در ملایر (لطفعلیان)، موزه تاریخ و فرهنگ تویسرکان، اسدآباد، نهاوند، موزه حمام حاج آقا تراب نهاوند و موزه شهدا نهاوند است.

به نقل از ایرنا، مسؤول امور موزه‌ها و بناهای تاریخی استان همدان اظهار کرد: بیشترین بازدید گردشگران در فروردین سال جاری از موزه ها، مربوط به موزه آرامگاه بوعلی سینا با ۱۸۰ هزار و ۱۸۳ نفر است که رشد ۱۳ درصدی را نسبت به فروردین سال گذشته نشان می دهد.

۲۳۰۰ طرح عمرانی در همدان اجرا می‌شود

هگمتانه، گروه خبر همدان: رئیس سازمان مدیریت و برنامه‌ریزی همدان با اشاره به اجرای ۲ هزار و ۳۰۰ طرح عمرانی مختلف با پیشرفت فیزیکی متفاوت در استان،گفت: تلاش می‌شود با تخصیص اعتبارات لازم پروژه‌های با پیشرفت فیزیکی بالا و اولویت دار زودتر مورد بهره برداری قرار بگیرند.

به گزارش هگمتانه، سید مهدی وفایی روز دوشنبه افزود: برای اتمام طرح‌های نیمه تمام موجود رقم زیادی اعتبار مورد نیاز است که امیدواریم با بودجه امسال بخشی از طرح‌های مهم و اولویت را به پایان برسانیم.

وی با توضیح اینکه در سال جاری برنامه ای برای آغاز طرح جدید نداریم،اظهار کرد: تنها در شرایطی با آغاز طرح جدید در صورتی موافقت می‌شود که اولویت و ضرورت داشته باشد.

رئیس سازمان مدیریت و برنامه‌ریزی همدان با بیان اینکه همه طرح‌های در دست اجرای استان مهم و ضروری است، خاطرنشان کرد: احداث سالن‌های ورزشی سرپوشیده و چمن مصنوعی و ساخت مراکز بهداشتی و درمانی و خانه‌های بهداشت و مجتمع‌های فرهنگی از جمله این طرح هاست.

وفایی افزود: بهسازی و ساماندهی راه‌های روستایی، رفع نقاط حادثه خیز، نگهداری راه‌ها و خریداری ماشین آلات راهداری، ایجاد زیرساخت‌های لازم برای شهرک‌های صنعتی و کشاورزی از دیگر طرح‌های مهم عمرانی در دست اجرا در استان است.

به نقل از ایرنا، رئیس سازمان مدیریت و برنامه‌ریزی همدان اظهار کرد: با توجه به تنش آبی استان طرح آب‌رسانی از سد تالوار، آب‌رسانی به شهرها و روستاها را نیز باید جزو طرح‌های اولویت دار در دست اجرا دانست.

بیمارستان آیت‌الله بهاری صاحب سی‌تی‌اسکن شد

هگمتانـه، گروه شهرسـتان: نماینده مردم بهـار و کبودراهنگ در مجلس شورای اسـلامی از تحویل یک دسـتگاه سی‌تی‌اسکن به بیمارسـتان آیت‌الله بهاری شهرسـتان بهار با اعتباری افزون‌بر ۸۰ میلیارد ریال خبر داد.

به گزارش هگمتانه، فتح‌الله توسلی اظهار کرد: با پیگیری‌های چهار ساله بالاخره دستگاه سی‌تی‌اسـکن مورد نیاز بیمارستان آیت‌الله بهاری شهرستان بهار، با اعتباری افزون‌بر ۸۰ میلیارد ریال با کیفیت بالای تصویربرداری با موفقیت تحویل این بیمارستان داده شد.

وی با بیان اینکه دستگاه سی‌تی‌اسکن یکی از مطالبات مهم چندین ساله مردم این منطقه بود، افزود: این اتفاق به‌طور قطع گامی بلند در راستای ارتقا سطح خدمات درمانی و بهداشتی منطقه محسوب شده و با ورود این دسـتگاه، بیمارستان آیت‌الله بهاری قادر خواهد بود تا خدمات تشخیصی دقیق‌تری را به بیماران ارائه دهد.

توسـلی خاطرنشـان کرد: با راه‌اندازی سی‌تی‌اسـکن بیمارسـتان آیت‌الله بهاری، بیماران شهرسـتان با مشکل تردد به سایر شهرها مواجـه نبـوده و از اعزام آنان به مراکز درمانی مرکز اسـتان و سـایر شـهرها و یا اسـتان‌ها جلوگیـری می‌شـود. وی گفـت: ورود این دستگاه سی‌تی‌اسکن، نه تنها در کاهش هزینه‌های درمانی بیماران مؤثر خواهد بود، بلکه با تسـریع در فرآیند تشخیص بیماری‌ها، به بهبود و سلامت همشهریان بهاری کمک شایانی خواهد کرد.

توسلی با تأکید بر اینکه شهرستان‌های بهار و کبودراهنگ ظرفیت بالایی در حوزه توریسم درمانی دارد، افزود: شهرستان بهار به لحاظ قرارگیری در مسیر ورود به غرب کشور در زمینه گیاهان دارویی و در حوزه پزشکی از نقش ویژه‌ای برخوردار است. به نقل از ایسنا، وی با بیان اینکه همه تلاش ما آن بوده که امکانات در تمامی نقاط استان به‌صورت متوازن توزیع شود، اظهار کرد: در راستای توسعه خدمات بهداشـتی و درمانی، اقدامات لازم برای تبدیل بیمارستان آیت‌الله بهاری به بیمارستان آموزشی انجام شده و در دست پیگیری است.

عظیمی، مدیر جدید شعب بانک کشاورزی استان همدان شد

هگمتانـه، گروه خبـر*: داریوش عظیمـی به عنوان مدیر جدید شـعب بانک کشـاورزی استان همدان معرفی و از زحمات بابک کلانتری قدردانی شد.

به گزارش خبرنگار هگمتانه، عصر یکشـنبه مراسم تودیع و معارفه مدیر شـعب بانک کشاورزی استان همـدان در سـالن جلسـات شـعبه مرکـزی بانک کشـاورزی اسـتان همـدان برگزار شـد کـه طی این مراسـم داریوش عظیمی به مدت ۳ سـال به عنوان مدیر شعب بانک کشاورزی اسـتان همدان معرفی شد.

صفدری عضـو هیأت مدیره بانک کشـاورزی با بیان اینکه محوریت کارها باید بر اسـاس ارتباطات باشد، گفت: موفقیت یک فرآیند اسـت و سـازمانی مانند بانـک کشـاورزی بـرای طی ایـن موفقیـت نیازمند مؤلفه‌ها و همکاری سازمان‌های دیگر است.

وی بـا تأکیـد بـر اینکـه هم‌افزایی درسـت موجب موفقیـت می‌شـود، عنـوان کـرد: ظرفیت اسـتان همدان نسبت به سایر استان‌ها در زمینه کشاورزی و تولیدات بیشـتر است و انتظارها از بانک کشاورزی اسـتان این اسـت که سـهم خود را از بازار افزایش دهند.

صفدری تصریح کرد: با ابزارهـای نوین و بدون درگیر کردن منابع خودمان بایـد بتوانیم تأمین مالی کنیم کـه در این زمینه صنایع تبدیلی بسـیار مهم اسـت البته باید به سـلامت غذایی در کنـار امنیت غذایی هم توجه کنیم.

سید مجتبی حسینی، معاون امور اقتصادی استاندار همـدان هم در این مراسـم افزود: بانک کشـاورزی یکی از ارکان اساسی به ویژه در بعد تولیدات است و بخش پیشرانی را در تولید و حمایت از آن خود دارد.

وی تصریح کرد: انتظار ما این اسـت که هم افزایش بهره‌وری داشته باشیم و هم جایگاه بانک کشاورزی استان را در کشور اعتلا دهیم و خدمات نوین بانکی به مشتریان بانکی ارائه بدهیم.

مدیر جدید شـعب بانک کشـاورزی استان همدان هم در این مراسـم اظهار کـرد: تأمین و تجهیز منابع در نظام بانکی مهم اسـت و از طرفی تخصیص منابع مهم است.

داریوش عظیمی عنوان کرد: نقش رؤسـای شـعب در تحقق اهداف بانک مهم اسـت و در واقع پاشـنه آشـیل تحقق اهداف اسـت و به رئیس شعبه پویا، باانگیزه، با حسن برخورد و روی خوش نیاز داریم.

وی بیان کـرد: ۱۵ درصد منابع بانکـی باید به بخش کشـاورزی اختصـاص یابـد و می‌توانیـم ایـن را از همکاران در نظام بانکی طلب کنیم؛ چراکه لازم است بانک‌های دیگر نیز در بحث امور تولیدی کشـاورزی هزینه کنند.

بابک کلانتری، مدیر سـابق شـعب بانک کشاورزی اسـتان همـدان هم گفـت: علیرغـم اینکـه ۷۰ نفر کسری کارکنان داشـتیم، در حوزه تسهیلات در این دو سال هیچ تعهداتی در حوزه اعتبارات کمتر از صد انجام نشده است.

وی تصریـح کـرد: در بحـث وصـول مطالبـات یک چالش جدی بود کـه ۳۰ درصد مطالبـات غیرجاری اسـتان در سـال ۱۴۰۱ و ۱۴۰۲ محقق شـد و با توان بخـش خصوصـی توانسـتیم در سـال ۱۴۰۳ بـرای اولیـن بار ۱۳ درصد کاهش مطالبـات غیرجاری رقم خورد.

کلانتری افزود: در جذب افزایش سـهم از بازار طی دو سال ۸ دهم درصد افزایش سهم بانکی داشتیم.

صادرات زالوی طبی همدان به ترکیه

هگمتانه، گروه شهرسـتان: صنعت پرورش و تکثیر زالو امروزه به عنـوان یک فعالیت تجاری و اقتصادی بالقـوه، مورد توجه بسـیاری قـرار گرفتـه و به‌دلیل نیاز رو به افزایش به زالوها در صنعت پزشـکی و نیز کاربردهای دیگر، ظرفیت سودآوری بالایی دارد که در همدان نیز این صنعت ایجاد شده و محصول آن به ترکیه نیز صادر می‌شود.

به گزارش هگمتانه، استان همدان هم یکی از جمله اسـتان‌هایی بوده که در سـال‌های اخیر نسـبت به پـرورش زالو معـروف به «جـراح کوچـک» در قالب مشـاغل خانگـی و نیز کارگاه‌هـا و واحدهـای بزرگ مجوز دار اقدام داشته است.

در حال حاضـر یکی از بزرگ‌تریـن واحدهای پرورش و تکثیر زالوی طبی کشـور در استان همدان در حال احداث بوده که به‌طور قطع راه‌اندازی این واحد بزرگ از نقش مؤثری در پرورش و تکثیر این موجود مفید و صـادرات و ارزش افـزوده دو چندان برای کشـور و استان برخوردار خواهد بود.

● تولید و تکثیر سـالیانه ۵۰۰ هـزار نخ زالوی طبی در همدان

محمـد کـرم مـرادی، مدیـر شـیلات و امـور آبزیان سـازمان جهاد کشـاورزی اسـتان از تولیـد و تکثیر سالیانه ۵۰۰ هزار نخ زالوی طبی در واحدهای پرورش زالو این استان خبر داد گفت: در استان همدان سـه واحد مجوز دار پـرورش و تکثیر زالـوی طبی با تولید ۵۰۰ هزار نخ فعال است.

وی بـا بیـان اینکه ایـن واحدهـای پـرورش زالو در روسـتای «سـیاه کمر» و «علاقبندیان» همدان واقع شـده‌اند، تصریح کرد: علاوه بر این سـه واحد فوق، در حال حاضر بزرگ‌ترین واحد پرورش زالوی کشـور در اراضی شـهر جورقان با ظرفیـت یک میلیون و ۸۰ هزار قطعه در حـال احداث بوده که افتتاح این واحد از نقش مؤثـری در افزایش تولید و تکثیر زالوی طبی این استان و حتی کشور برخوردار خواهد بود.

مرادی با اشاره به اینکه مجوزهای لازم این واحد اخذ شـده و مالک و بهره‌بردار این پـروژه در حال احداث پروژه است، گفت: علاوه بر این موارد، تعدادی واحد پرورش و تکثیر زالو نیز به‌صورت خانگی و فاقد مجوز در استان دارای فعالیت هستند.

وی با اشـاره به تولید سالیانه ۵۰۰ هزار نخ زالوی طبی در استان همدان، خاطرنشان کرد: در نقشه راهی که برای استان همدان در زمینه پرورش و تولید و تکثیر زالو در نظر گرفته شـده باید میزان تولید زالو در سال ۱۴۱۰ به بیش از دو میلیون قطعه افزایش پیدا کند.

مرادی با بیـان اینکه در حال حاضـر تولیدات زالوی واحدهای موجود در اسـتان برای مصارف طبی مورد اسـتفاده قرار می‌گیرد، ادامه داد: زالـوی طبی تولید شـده اسـتان همدان معمولا به سایر اسـتان‌ها از جمله تهران، اصفهان ارسـال می‌شـود ضمن اینکه به‌صورت غیرمستقیم نیز زالوی طبی استان همدان به کشور ترکیه نیز صادرات دارد.

وی یـادآور شـد: بـه دنبـال آن هسـتیم کـه زالوی پرورشی این واحدها، فرآوری و از آن علاوه بر مصارف طـب سـنتی در تهیه مواد آرایشـی و پماد نیز سـایر موارد مورد استفاده قرار گیرد.

مـرادی با اشـاره بـه اینکه اگـر در پرورش زالـو تنها بخواهیم به طب سـنتی اکتفا کنیـم مطمئناً با ایجاد واحدهـای جدیـد، واحدهـای قدیمی بازار خـود را از دسـت می‌دهند، بیان کرد: بـرای افزایش واحدهای پرورش و تکثیر زالو فراهم کردن زیرساخت‌های این فعالیت جدید ضـرورت دارد و باید برای پرورش زالو زیرساخت‌های فرآوری را نیز ایجاد کنیم.

● اشتغال زایی ۵۰ نفری برای تولید و پرورش زالو

امیـن زارعـی، یک فعـال در زمینـه پـرورش زالو در اسـتان همدان اظهار کرد: معمولا مجوزهایی که در رابطه بـا واحدهای پرورش و تکثیر زالو به متقاضیان داده می‌شود از یک جهت خوب و از طرفی زیاده‌روی است.

وی بـا بیـان اینکه حدود ۹ سـال در زمینـه پرورش و تکثیـر زالـو فعال هسـتم، افـزود: در حـال حاضر بزرگ‌ترین واحد پرورش زالوی کشـور را با ظرفیت یـک میلیـون و ۸۰ نخ زالـوی مولد به مسـاحت ۵۰۰۰ مترمربع در اراضی جورقان در دسـت احداث و سـاخت دارم کـه ایـن طـرح دارای ۵۰ درصـد پیشرفت فیزیکی است.

وی با بیـان اینکه برای اتمـام و تکمیل این طرح به اعتباری افزون‌بـر ۱۲ میلیارد تومان نیاز خواهد بود، خاطرنشـان کرد: بدون احتساب زمین طرح، از سال گذشـته تاکنون افزون‌بر ۶ میلیارد تومان برای این پروژه هزینه صرف شده است.

زارعی با اشـاره به اینکه برای اتمـام این طرح نیاز به استفاده از تسهیلات بانکی خواهد بود، یادآور شـد: بهره‌بـرداری این طـرح از نقـش مؤثری در تأمین زالوی مورد نیاز کشور برخوردار خواهد بود ضمن اینکه افتتـاح این طرح برای بیش از ۵۰ نفر اشتغال به همراه خواهد داشت.

وی بـا بیـان اینکـه بازاریابـی لازم از کشـورهای مختلف بـرای تولید زالوی این طـرح از هم‌اکنون انجام گرفته و از کشورهای مختلفی چون روسیه، آذربایجان، عراق برای صادرات تولید و تکثیر زالوی این واحد دارای مشـتری هسـتیم، اظهار کرد: ۵۰ درصد این طرح بـرای تکمیل صد درصـدی نیازمند تسهیلات بانکی ۱۰ تا ۱۲ میلیاردی است.

زارعی با اشـاره به اینکـه این طـرح بزرگ‌ترین کارگاه پرورش زالو مورد اسـتقبال شیلات کشور قرار گرفته اسـت، تصریح کرد: این پروژه حداقل تولید سالیانه یک تُن زالو خواهد داشـت ضمـن اینکه پیگیر اخذ سیب سبز طرح برای آنزیم‌گیری نیز هستیم.

این تولید کننده زالوی طبی در همدان گفت: در حال حاضر توسط جهاد کشـاورزی با پرداخت تسهیلات بانکی پنج میلیاردی به این طرح در قسمت مشاغل روسـتایی موافقت شده اما طرح ما به طرح مشاغل خانگی نمی‌خـورد، چرا که طرح مـا در اراضی جورقان واقع شده و جزء طرح جهاد محسوب می‌شود.

به نقل از ایسـنا، وی افزود: از طرفی این تسـهیلات موافقت شده در حوزه مشاغل خانگی برای این طرح تسـهیلات بسیار سـختی بوده و به ازای ۲۰۰ میلیون تومان باید یک نفر را بیمه کرد که با این تسـهیلات، بیمه ۲۵ نفر برای ما بسـیار دشوار خواهد بود چرا که حریف تورم نیستیم.

مأمور قلابی، طلاهای سرقتی را خرج اعتیاد کرد

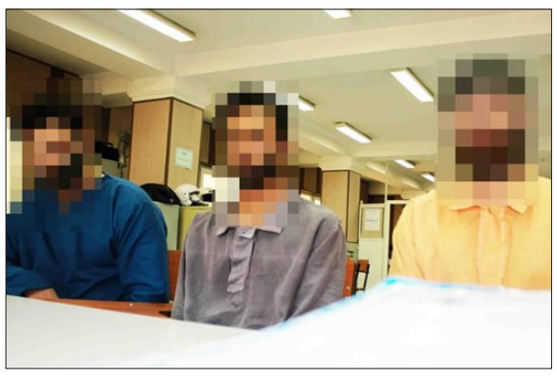

هگمتانـه، گـروه شهرسـتان: رئیـس پلیـس آگاهی اسـتان همـدان گفت: فرد غیربومی که با عنـوان جعلی مأمور نهادهـای خدمـات رسـان وارد منـزل پیرزن‌های تنها شـده و طلاهـای آنها را به سـرقت می‌بـرد، در خارج از اسـتان دستگیر شد.

بـه گـزارش هگمتانـه، سـرهنگ علی اسدبگی روز دوشنبه اظهار کرد: پس از تشـکیل چندین پرونده با سناریوهای مشـابه از جمله معرفی خـود به عنوان مأمور کمیته امداد امام(ره) و بهزیستی برای ورود به منزل زن‌های مسن و سرقت طلاهای آنها، دایره مبارزه با سرقت پلیس آگاهی دستگیری متهم را در دستور کار قرار داد.

وی اضافه کرد: به گفته یکی از شـاکیان، این فرد در پرونده ای با عنوان قلابی و جعلی مأمور بهزیسـتی وارد یک منزل شده و به پیرزن ساکن در این واحد مسـکونی عنوان می کند که با سرکشی به بیماران اعصـاب و روان ابتدا آنهـا را معاینه کـرده و دارو و سایر ارزاق مایحتاج روزمره و مورد نیاز آنها را تأمین می کند.

رئیس پلیس آگاهی استان همدان افزود: سارق به بهانـه تأثیر منفی وجود طلاها در نتیجه معاینات از پیرزن می خواهد طلاهای خود را دربیاورد.

سـرهنگ اسـدبگی ادامـه داد: سـپس مایعی را بـا عنـوان دارو در اختیـار ایـن پیرزن گذاشـته و مالباخته پس از نوشـیدن آن بیهوش می‌شـود و وقتـی به هوش می آید می بیند که همه طلاهای او به سرقت رفته است.

وی گفت: همچنین در پرونده دیگری مأمور قلابی، مالباخته را در جلـوی خانه به دام انداخته و عنوان می کند به عنوان مأمور کمیته امداد امام(ره) قصد سرکشی از خانه و رفع مشکلات خانه او را دارد.

رئیـس پلیس آگاهـی اسـتان همدان بیـان کرد: مالباخته با مأمور قلابی درد دل کرده و مشـکلات و بیماری خود را با او در میان می گذارد و او از پیرزن می خواهد طلاهای خود را داخل لیوان آب انداخته و پس از بر هم زدن آب را بنوشد.

سـرهنگ اسـدبگی اضافه کرد: پیرزن با اعتماد به ایـن مأمور قلابی طلا خـود را در اختیـار او قرار می دهـد و برای آوردن لیوان آب بـه داخل مراجعه می کنـد اما هنـگام بازگشـت متوجه فرار ایـن فرد با طلاها می‌شود.

وی اظهارکرد: عوامل دایره مبارزه با سـرقت پلیس آگاهی با انجام یکسـری کارهای اطلاعاتی، هویت و مسـیر تردد سـارق را شناسایی کرده و او را در مخفیگاهـش در خـارج از استان دستگیر کردند.

رئیس پلیس آگاهی اسـتان همدان افزود: این سـارق چهار مورد سرقت از زن‌های مُسـن در پرونـده دارد و در یک پرونده نیـز به علت اینکه پیر زن طلایی به همراه و در منزل نداشـت، سرقت نافرجام می ماند.

سـرهنگ اسـدبگی گفـت: سـارق، طعمـه خـود را پیرزن‌هـای ناتـوان و کم سـواد که آگاهی و هوش چندانی ندارند به ویژه افراد ساکن در حاشیه شهر انتخاب می کرد.

وی گفت: سـارق معتاد به مواد مخدر بوده و پول حاصل از سـرقت طلاهای پیرزن‌هـا را صرف خرید مواد مخدر کرده بود.

رئیس پلیس آگاهی اسـتان همـدان توصیه کرد: فرزندان نـه تنها طلاهای خود را به امانت در اختیار مادران مسـن خود قـرار ندهند بلکـه از انداختن طلا توسـط مادران مسن به ویژه آنهایی که تنها در منزل مسـکونی زندگی می کننـد جلوگیری کنند تا موجب طمع سارقان نشود.

سرهنگ اسـدبگی ادامه داد: همچنین در صورتی که فردی خود را به عنوان مأمور نهادهای امدادی و خدماتی معرفی کرد باید ابتدا از او کارت شناسـایی مطالبه کرد و افراد مسـن و کم سواد پیش از اجازه دادن بـه فرد بـرای ورود بـه منزل، از همسـایه‌ها بخواهند کارت هویت او را کنترل کنند.

خبـر

کشف ۱۰۸ کیلو شیشه و هروئین در همدان

هگمتانـه، گروه شهرسـتان: فرمانده انتظامی اسـتان همدان گفت: مأمـوران پلیس مبارزه با موادمخدر در یک عملیات موفق به کشـف ۱۰۸ کیلوگرم مواد روانگردان شیشه و هروئین در همدان شدند.

به گزارش هگمتانه، سـردار حسـین نجفی روز دوشـنبه بیان کـرد: با تـلاش اطلاعاتی و چند ماهه پلیس مبارزه با موادمخدر استان بر روی یک باند قاچاق و توزیع موادمخدر فراسـتانی از نوع شیشـه و هروئین مشخص شد اعضای این باند به صورت گسـترده و سازمان یافته با شیوه و شـگردهای پیچیده اقدام به جابجایی موادمخدر می کنند.

وی افـزود: بـا توجـه بـه اشـراف اطلاعاتـی مشـخص شـد اعضـای ایـن بانـد اقـدام به انتقـال یـک محموله سـنگین کردنـد که در یک عملیـات ضربتی کارکنان پلیـس مبارزه با موادمخـدر همدان با همـکاری انتظامی ملایر خودروی سواری را در ورودی شهر جوکار ملایر شناسایی و متوقف کردند.

فرمانـده انتظامـی اسـتان همـدان گفـت: مأموران در بازرسـی از این خودرو ۸۶ کیلوگرم مواد روانگردان شیشـه با لفافه و ۲۲ کیلوگرم مـواد مخدر هروئین با لفافه کشـف و ۲ متهم را دستگیر کردند.

سـردار نجفی بیـان کرد: از ابتدای سـال جاری تاکنـون کارکنـان فرماندهـی انتظامی همدان موفق به کشـف ۵۹۰ کیلوگرم انواع موادمخدر و انهـدام ۶ بانـد قاچـاق و توزیع مـواد مخدر شدند.

وی افـزود: در ایـن راسـتا ۶۸۸ قاچاقچـی در اسـتان همـدان دسـتگیر و تحویـل مراجـع قضایـی شـدند در عیـن حـال ۶۱ دسـتگاه خودرو و موتورسـیکلت از قاچاقچیان و توزیع کنندگان مواد مخدر توقیف و تحویل پارکینگ شد.

آگهی دعوت از مجاورین

چون آقای نصراله نصرتی مالک ششـدانگ پلاک ۳۷۰۵ اصلی واقع در بخـش یـک نهاوند تقاضای صدور سـند تک‌برگی پلاک فـوق را از این اداره نموده و متقاضی مدعی می‌باشد که مجاورین و مالکین مشاعی پلاک مذکور را نمی‌شناسد و دسترسی به مالکین ندارد، لذا به استناد کد ۹۱۴ مجموعه بخش‌نامه‌های ثبتی در خصوص تعیین طول اضلاع و مسـاحت‌دار کـردن اسـناد مالکیـت و همچنیـن در اجـرای ماده ۱۸ آ. اجرایـی مفاد اسـناد رسـمی لازم‌الاجرا به کلیه مالکیـن مجاور پلاک فوق‌الذکر ابـلاغ می‌گردد که در تاریـخ ۱۴۰۴/۰۴/۰۸ سـاعت ۱۰ صبح در محـل وقوع ملـک واقع در نهاوند، گل زرد حضور یابند. بدیهی اسـت عدم حضور مجاورین و سـایر مالکین مشـاعی مانع از انجام عملیات نقشه‌برداری نمی‌گردد و چنانچه نیاز به آگهی مجدد باشد، در همین روزنامه درج می‌گردد.

حمیدرضا حجتی - رئیس اداره ثبت اسناد و املاک شهرستان نهاوند

م.الف: ۲۷۷۱

آگهی دعوت به افراز

چون خانم آرزو شیراوند به وکالت از مسعود شیراوند مالک سه دانگ پلاک ۱۲ فرعی از ۲۵۴۴ بخش ۱ نهاوند می‌باشـد و برابر تقاضانامه شـماره ۱۴۰۴/ن/۵۱۳ مورخـه ۱۴۰۴/۰۲/۰۸ تقاضـای افـراز مقـدار مذکـور را از ایـن اداره نمـوده و پـس از اسـتعلام موافقـت و یـا عـدم موافقـت از شـهرداری نهاونـد، به دلیـل این کـه شـهرداری نهاونـد طی نامه شـماره ۰۲/۲/۰۳/۱۴۲۸۷ مورخـه ۱۴۰۴/۰۲/۰۷ افراز را امکان‌پذیـر ندانسـته، لـذا این اداره گواهـی عدم امکان افراز را صـادر می‌نماید و از آنجایی که متقاضی مدعی می‌باشـد که به بقیه مالکین مشـاعی دسترسی نـدارد، لـذا به سـایر افـراد حقیقـی و حقوقی که به هـر نحو خـود را دارای حقی می‌داننـد، ابـلاغ می‌گـردد در اجـرای ماده ۲ قانـون افراز و فروش املاک مشـاع مـاده ۶ آیین‌نامـه همـان قانون، چنانچه بـه عملیات افراز معترض می‌باشـند، اعتـراض خـود را ظرف مدت ده روز از تاریخ انتشـار به دادگاه شهرستان محل وقـوع ملک تقدیم و گواهی مشـعر بر طرح دعـوی را اخذ و به اداره ثبت نهاوند تقدیـم نماینـد. در غیـر این صورت پس از سـپری شـدن موعد مقرر نسـبت به صدور گواهی عدم امکان افراز اقدام خواهد شد.

حمیدرضا حجتی - رئیس اداره ثبت اسناد و املاک شهرستان نهاوند

م.الف: ۲۷۷۲

آگهی تحدید حدود اختصاصی حوزه ثبتی شهرستان نهاوند

به استناد مادتین ۱۴ و ۱۵ قانون ثبت اسناد و املاک کشور تحدید حدود قسمتی از پلاک ۱۶اصلی بخش چهار حوزه ثبتی شهرسـتان نهاوند بنا به درخواست آقایان محمدحسن خزائی بـا کد ملی ۳۹۶۲۶۰۶۲۶۲ و جواد خزائی با کد ملـی ۳۹۶۲۰۸۸۲۰۲ مالک مقداری از پلاک مذکور به شرح ذیل جهت اطلاع عموم آگهی می‌گردد.

قسمتی از پـلاک ۱۶ اصلی بخش چهار حوزه ثبتی شهرسـتان نهاوند از اراضی فیروزان که مقدار ششـدانگ یک قطعه زمین راکه به نام محمدحسـن و جواد خزایی می‌باشـد و قبلاً درخواست ثبت گردیده ولی تاکنون تحدید حدود نشـده و بنـا به تقاضای احدی از مالکیـن که درخواست تحدید حدود ملک خود را نموده اسـت، لـذا تاریخ تحدید حدود ملک فوق روز سه‌شنبه مورخه ۱۴۰۴/۰۳/۲۷ ساعت ۱۰ صبح اعلام می‌گردد.

لـذا مراتب به موجب ماده ۱۴ و ۱۵ قانون ثبت به صاحبان و مجاورین پلاک فوق‌الذکر به وسیله ایـن آگهی اعلام می‌شود روز و سـاعت مقرر در آگهی در محـل وقوع ملک حضور بهم رسـانند. چنانچـه هر یک از صاحبان املاک یا نماینده قانونی آنهـا در موقع تحدید حدود حاضر نباشـد، تحدید حدود به عمل آمـده و واخواهی طبق مـاده ۲۰ قانون ثبت بـه حـدود و حقوق ارتفاقی رقبه مورد تحدید تا یک مـاه بعد از تاریخ تنظیم صورتمجلس تحدید حدود از طریق اداره ثبت اسناد و املاک نهاوند پذیرفته می‌شود.

حمیدرضا حجتی - رئیس اداره ثبت اسناد و املاک شهرستان نهاوند

تاریخ انتشار: ۱۴۰۴/۰۲/۳۰

م.الف: ۲۷۶۹

آگهی موضوع ماده ۳ قانون و ماده ۱۳ آیین‌نامه قانون تعیین‌تکلیف وضعیت ثبتی اراضی و ساختمان‌های فاقد سند رسمی

برابر رأی شماره ۱۴۰۴۶۰۳۲۶۰۰۲۰۰۱۴۱۱ هیأت موضوع قانون تعیین‌تکلیف وضعیت ثبتی اراضی و ساختمان‌های فاقد سند رسمی مستقر در واحد ثبتی حوزه ثبت ملک کبودراهنگ تصرفات مالکانه بلامعارض متقاضی خانم فاطمه بیاتی فرزند لطیفعلی به شـماره شناسـنامه ۳۶۵ صادره از کبودراهنـگ در یک قطعه زمین مزروعی به مسـاحت ۳۰۰۰/۳۰ مترمربـع پلاک ۲۳۰ اصلی واقـع در مزرعه کوروش خریداری از مالـک رسـمی آقـای ابوالقاسـم جباری محـرز گردیده اسـت. لذا به منظـور اطـلاع عمـوم مراتـب در دو نوبت بـه فاصلـه ۱۵ روز آگهی می‌شـود. در صورتی که اشـخاص نسـبت به صدور سـند مالکیـت متقاضی اعتراضی داشـته باشـند، می‌تواننـد از تاریخ انتشـار اولیـن آگهی به مدت دو مـاه اعتراض خود را بـه ایـن اداره تسـلیم و پس از اخذ رسـید، ظرف مـدت یک ماه از تاریخ تسـلیم اعتراض، دادخواسـت خود را به مراجع قضایی تقدیم نمایند. بدیهی اسـت در صورت انقضای مدت مذکور و عدم وصول اعتراض طبق مقررات سـند مالکیت صادر خواهد شد.

داود غفرانی دلاور - رئیس ثبت اسناد و املاک شهرستان کبودراهنگ

تاریخ انتشار نوبت اول: ۱۴۰۴/۰۲/۳۰ تاریخ انتشار نوبت دوم: ۱۴۰۴/۰۳/۱۷

م.الف: ۳۴۵

آگهی موضوع ماده ۳ قانون و ماده ۱۳ آیین‌نامه قانون تعیین‌تکلیف وضعیت ثبتی اراضی و ساختمان‌های فاقد سند رسمی

برابر رأی شـماره ۵۹۸۰ - ۱۴۰۳/۱۲/۲۵ هیـأت پنجم موضوع قانون تعیین‌تکلیف وضعیت ثبتی اراضی و سـاختمان‌های فاقد سـند رسـمی مستقر در واحد ثبتی حوزه ثبت ملک بهار تصرفات مالکانه بلامعارض متقاضی آقای حسـین اسـدی فرزند محمد به شـماره شناسـنامه ۱۲۳ صادره از بهار در ششـدانگ یک قطعه زمیـن مزروعی آبی به مسـاحت ۱۶۷۵۸/۶۵ مترمربع پـلاک ۱۲۳۶۶ فرعی از ۱۳۹ اصلی واقع در بخش چهار حوزه ثبت ملک بهار خریداری از مالک رسـمی آقای حسن اسدی محرز گردیده است. لذا به منظور اطلاع عموم مراتب در دو نوبت بـه فاصلـه ۱۵ روز آگهی می‌شـود در صورتی که اشـخاص نسـبت به صدور سـند مالکیت متقاضی اعتراضی داشـته باشـند، می‌توانند از تاریخ انتشار اولین آگهی بـه مـدت دو ماه اعتراض خود را به این اداره تسـلیم و پس از اخذ رسـید، ظرف مـدت یـک ماه از تاریخ تسـلیم اعتراض، دادخواسـت خود را بـه مراجع قضایی تقدیـم نماینـد. بدیهـی اسـت در صـورت انقضـای مدت مذکـور و عـدم وصول اعتراض طبق مقررات سند مالکیت صادر خواهد شد.

حسین مرادی - رئیس ثبت اسناد و املاک

تاریخ انتشار نوبت اول: ۱۴۰۴/۰۲/۱۵ تاریخ انتشار نوبت دوم: ۱۴۰۴/۰۲/۳۰

م.الف: ۶۳

آگهی موضوع قانون تعیین‌تکلیف وضعیت ثبتی اراضی و ساختمان‌های فاقد سند رسمی حوزه ثبتی تویسرکان

نظر به اینکه هیأت موضوع قانون تعیین‌تکلیف وضعیت ثبتی اراضی و ساختمان‌های فاقد سـند رسمی مستقر در اداره ثبت اسناد و املاک تویسرکان به موجب رأی شماره ۱۴۰۳۳۶۰۳۲۶۰۰۴۰۰۰۷۸۸۳ مورخه ۱۴۰۳/۰۹/۲۱ تصرفات مالکانه آقای نوراله سوری فرزند حبیب‌اله ششـدانگ یک قطعه زمین مزروعی به مساحت ۱۰۶۷۳/۹۱ مترمربع قسمتی از پلاک شـماره ۱۶ اصلی واقع در بخش ۵ تویسـرکان، روسـتای کنجوران سـفلی محرز گردیده اسـت. لذا مفاد رأی صادره به اسـتناد ماده ۳ قانون و ماده ۱۳ آیین‌نامه قانون مذکور در دو نوبت به فاصله ۱۵ روز در این روزنامه آگهی می‌گردد در صورتی که شخص یا اشخاص ذینفع به رأی صادره اعتراض داشته باشند، از تاریخ انتشار این آگهی تا دو مـاه اعتـراض خود را به اداره ثبت تویسـرکان تسـلیم و رسـید عرض حـال جهت ارائه به دادگاه صالحه دریافت نمایند. ضمناً معترض باید ظرف مدت یک ماه از تاریخ تسـلیم اعتـراض به مرجع قضایی دادخواسـت تقدیم و رسـید آن را به ثبـت محل ارائه نمایند. در غیـر ایـن صورت متقاضی می‌توانـد گواهی عـدم دادخواسـت را از دادگاه دریافت و بـه اداره ثبـت تسـلیم نماید کـه اداره ثبت نیـز بدون توجه بـه اعتـراض، عملیات ثبتی را برابـر مقـررات ادامـه خواهـد داد. ضمناً صدور سـند مالکیت مانع مراجعـه متضرر به دادگاه نمی‌باشد.

محمدعلی جلیلوند - مدیر واحد ثبتی حوزه ثبت ملک تویسرکان

تاریخ انتشار نوبت اول: ۱۴۰۴/۰۲/۱۵ تاریخ انتشار نوبت دوم: ۱۴۰۴/۰۲/۳۰

م.الف: ۲۲۲۷

درمان

نیش زنبور و خواص درمانی آن

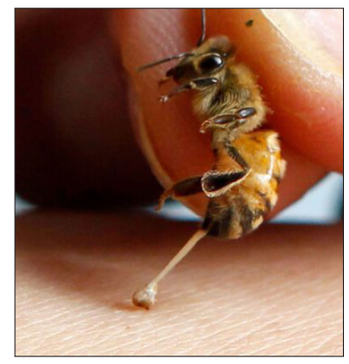

هگمتانـه، گـروه پزشـکی و سـلامت: دکتـر خیراندیش نیش زنبور را یکـی از ابزارهای مؤثر در تحریک دسـتگاه ایمنی بدن معرفی می‌کند. او معتقد اسـت که سـم زنبور می‌تواند موجب تقویـت پاسـخ‌های ایمنـی، کاهـش التهاب و تسکین دردهای مزمن شود.

در مواردی مانند دیستروفی عضلانی و ام‌اس، نیش زنبور به عنوان مکمل درمانی اسـتفاده شـده اسـت. طبق گفته‌های منتشـر شده از سـوی او، زنبور درمانـی در کنار طب سـوزنی، زالـو، ماسـاژ و داروهـای گیاهـی می‌توانـد به بهبود عملکـرد عضلات و کاهـش گرفتگی‌ها کمک کند.

در یکـی از پاسـخ‌های وی بـه سـؤال بیماران، آمده که نیش زنبور همراه با فیزیوتراپی و سایر روش‌های طب سـنتی می‌تواند باعث بازگشت تحرک نسـبی در بیماران پس از سـکته مغزی شود.

در مـورد گزیدگـی ناخواسـته نیـز راهکارهایی ماننـد اسـتفاده از پیاز له‌شـده و عسـل روی محل نیش را برای کاهـش التهاب و جلوگیری از تورم توصیه می‌شود.

هگمتانه گزارش می‌دهد؛

زهردرمانی با نیش زنبور

زهر زنبور؛ فرصت درمان یا تهدید پنهان؟

هگمتانـه، گـروه پزشـکی و سـلامت: زهردرمانی با نیـش زنبور یکی از روش‌هایی اسـت کـه در درمان برخـی بیماری‌ها مورد اسـتفاده قـرار می‌گیرد، طب ایرانی بر این معتقد اسـت که می‌توان از نیش زنبور برای مواردی درمانی اسـتفاده کرد اما بر این موضوع تأکید دارد که تشـخیص مـزاج در این رابطه بسـیار مهم است.

به گزارش خبرنگار هگمتانه، نیش زنبور قرن‌هاست که در طب سـنتی و پزشـکی بومی، به عنوان ابزاری بـرای تسـکین دردهـای مزمـن، درمـان التهابات مفصلی و حتی تحریک دستگاه ایمنی مورد استفاده قـرار می‌گیرد. در طـب ایرانـی، زهر زنبور بـه عنوان ماده‌ای با طبیعت گرم و خشک شناخته می‌شود که در مـوارد خاص می‌تواند بـرای تحلیل مواد زائد بدن یا باز کردن انسـدادهای موضعی مفید باشد. با این حـال، متخصصان هشـدار می‌دهند که اسـتفاده از این روش، نیازمند شـناخت مزاج فرد، بررسـی‌های پزشکی دقیق و رعایت اصول ایمنی است. در ادامه، گفت‌وگو با دو پزشـک برجسـته طب ایرانـی، ابعاد مختلف این موضوع را روشن‌تر می‌کند.

● درمان سنتی، نیازمند نگاه مزاج‌محور

دکتر محمدرضـا تاجبخش، متخصص طـب ایرانی، در گفت‌وگـو با برنامه انارسـتان گفت: یکی از اصول کلیدی در طب ایرانـی، تطبیق درمان با طبیعت بدن هر فرد اسـت. نیش زنبور با طبیعت گرم و خشـک خود، ممکن اسـت برای فردی مفیـد و برای دیگری آسـیب‌زا باشـد. در متون معتبر طـب ایرانی، مانند ذخیره خوارزمشـاهی و تحفه حکیم مؤمن، از نیش زنبور برای کمک به تحلیل مواد سرد و غلیظ در بدن نام برده شده، اما این درمان باید متناسب با مزاج و وضعیت فرد انتخاب شود.

وی ادامـه داد: زهـر زنبـور می‌تواند باعـث افزایش جریان خون و کاهش التهاب شود، اما در طب ایرانی هیچ‌وقت از چنین ابزاری به صورت عمومی و یکسان برای همه اسـتفاده نمی‌شود. ممکن است فردی با مـزاج گرم به این تحریک حسـاس باشـد و واکنش التهابی شدید نشان دهد.

به گفتـه این متخصـص، تحریـکات موضعی مانند نیش زنبـور، بادکش یـا زالو، زمانـی مؤثرند که بدن آماده دریافت آن‌ها باشـد. اگـر در بدن غلبه بلغم یا سردی وجود داشته باشـد، شاید نیش زنبور بتواند به خـروج مواد کمـک کند، امـا در بدن‌هـای گرم یا صفراوی، همین تحریک می‌تواند باعث آسیب شود.

دکتر تاجبخـش تأکید کرد: بسـیاری از افـراد بدون آگاهی از وضعیت درونی بدن خود یا بدون مشـورت با پزشـک متخصص، از روش‌های سـنتی استفاده می‌کننـد. ایـن موضـوع نگران‌کننـده اسـت. طب سنتی فقط استفاده از روش‌های کهن نیست، بلکه دانشی است که نیازمند شناخت عمیق بدن و مزاج انسان است.

وی افـزود: زهـر زنبور ممکن اسـت در برخـی افراد باعث کاهـش دردهای مزمـن یا تورم شـود، اما اگر بدون بررسی استفاده شود، می‌تواند شوک، التهاب یـا حتی عوارض قلبی ایجاد کنـد. بنابراین جایگاه آن در درمـان، کامـلاً وابسـته به تشـخیص متخصص است.

● نگاهی به کاربرد نیش زنبور در پزشـکی سـنتی و نوین

این پزشـک طـب ایرانی گفت: در گذشـته، حکمای طب سـنتی با مشـاهده دقیق نبض، رنگ پوست، وضعیـت خـواب و تغذیـه بیمـار، بـه تشـخیص می‌رسـیدند و سـپس چنیـن روش‌هایـی را بـه کار می‌بردنـد. امروز هم باید همان نگاه دقیق و علمی را حفظ کنیم.

وی در پایان توصیه کرد: بهتر است افراد به جای تکیه بـر توصیه‌های فضای مجـازی یا تجربیـات دیگران، حتماً به پزشـک متخصص طب ایرانی مراجعه کنند. نیـش زنبور نه معجزه اسـت، نه بی‌خطر. اسـتفاده صحیـح از آن، نیازمند آگاهی، آموزش و نظارت دقیق است.

● زهر زنبـور؛ فرصت درمان یا تهدید پنهان؟

دکتـر زهـره نیک‌نفـس، متخصـص طب سـنتی و عضو هیأت علمی دانشـگاه علوم پزشکی تهران، در گفت‌وگو با برنامه انارستان اظهار کرد: زهر زنبور یکی از ابزارهای درمانی در طب سـنتی اسـت که در متون کهن برای برخی بیماری‌ها کاربرد داشته، اما استفاده از آن مشروط به ارزیابی کامل بدن بیمار بوده است. در شرایطی خاص مانند دردهای مفصلی سرد یا غلبه بلغم، نیش زنبور به عنوان محرک استفاده می‌شده.

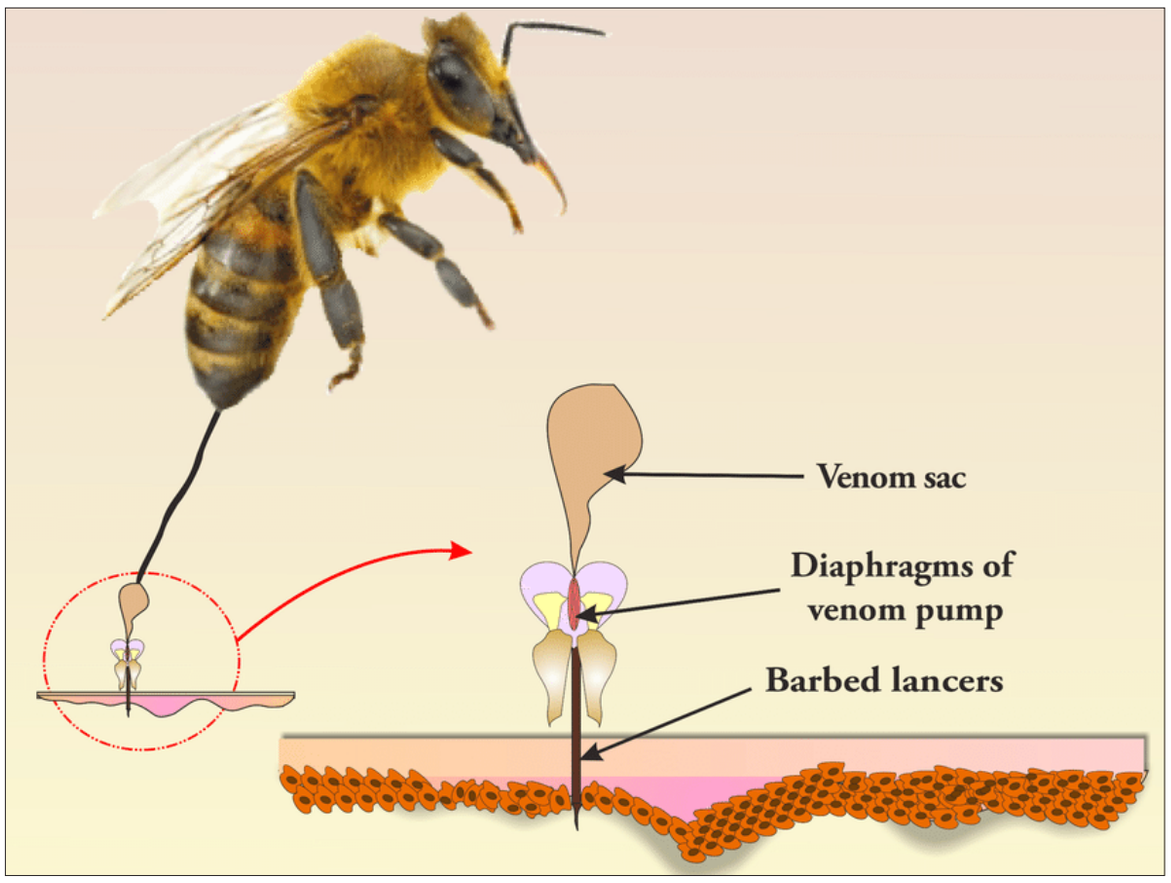

وی گفـت: در کتاب‌هایـی چون قانون ابن‌سـینا نیز آمـده که اسـتفاده از نیـش زنبور باید بـا دقت و در شـرایط کنترل‌شـده صورت گیرد. حکمـا هرگز اجازه اسـتفاده خودسـرانه از چنین مـوادی را نمی‌دادند. امروزه نیز، این روش‌ها باید با علم روز و بررسـی‌های پزشکی همراه شوند.

دکتـر نیک‌نفـس هشـدار داد: برخـی افـراد تصور می‌کننـد چون نیش زنبور طبیعی اسـت، پس حتماً بی‌خطر اسـت. این نگاه بسـیار خطرناک است. زهر زنبـور می‌توانـد واکنش‌های شـدید آلرژیـک، تورم حنجره، یا حتی شوک آنافیلاکسـی ایجاد کند. پیش از استفاده باید تست‌های آلرژی و بررسی‌های ایمنی انجام شود.

وی در ادامـه گفـت: در مراکز معتبر طـب ایرانی، ما پیـش از هـر اقدامی ابتدا مـزاج فرد را می‌سـنجیم، داروهـای پیش‌درمانـی تجویـز می‌کنیـم و اگـر نیاز باشـد، نیـش زنبـور را در جلسـاتی بـا فاصلـه و کنترل‌شده استفاده می‌کنیم. این مداخلات باید گام به گام و با نظارت کامل انجام شود.

وی افزود: برخی بیماران که از دردهای مزمن مفصلی رنـج می‌برند، پس از چند جلسـه درمان با زهر زنبور، کاهش درد را گزارش کرده‌انـد. اما ما این تجربه‌های فـردی را کافی نمی‌دانیم و تـلاش داریم این روش‌ها را در قالب کارآزمایی بالینی بررسـی و مستندسـازی کنیم.

بـه گفته این اسـتاد دانشـگاه، گسـترش تبلیغات در فضـای مجازی دربـاره درمان با زهـر زنبور، بدون نظارت علمی، یکی از چالش‌های جدی امروز ماست. متأسـفانه برخی سـودجویان، افراد را بـا وعده‌های درمـان قطعی فریـب می‌دهند، در حالـی که ممکن است عوارض شدیدی به بار آید.

او در پایـان گفت: طب سـنتی، زمانـی کارآمد و مؤثر اسـت که در کنار طب رایج، بـا نگاه علمی و مبتنی بر شـواهد جلو برود. نیش زنبور، در صورتی که درست به کار گرفته شود، می‌تواند مفید باشد. اما شرطش، آگاهی، تخصص و رعایت اصول ایمنی است. سلامت مردم، نباید قربانی تجربه‌گرایی یا تبلیغات شود.

دکتـر احمدرضـا رفیعـی، متخصص طـب فیزیکی و توانبخشـی، در خصوص ادعاهای مطرح‌شده درباره نیش زنبور گفت: در طب رایج، نیش زنبور به عنوان یک ماده آلرژن قوی شناخته میشه. ما در کلینیک‌ها بارها مواردی داشـتیم که بیمار با واکنش شـدید به اورژانـس مراجعه کرده اسـت، باید بیـن روش‌های طب سنتی با پشتوانه علمی و استفاده‌های غیرمجاز از مفاهیم سـنتی تفاوت قائل شد. مطالعات بسیار محدودی در مورد اثربخشـی نیش زنبور برای درمان آرتـروز یا دردهای عضلانی وجود داره، آن هم بیشـتر در طـب مکمل چین یـا روسـیه، در ایـران ما هیچ شیوه‌نامه درمانی تأیید شده‌ای برای استفاده از زهر زنبور نداریم.

دکتـر مهناز جهانگیری، پزشـک عمومـی با گرایش طب مکمـل، در این برنامه گفت: مـا در برخی مراکز طب مکمل در دنیا مثل کره جنوبی یا آلمان، شـاهد استفاده از زهر درمانی هسـتیم. اما این استفاده‌ها تحت شـیوه‌نامه‌های بسـیار دقیق انجام می‌شود، زهر زنبور می‌تواند، در دوز پایین خاصیت ضدالتهابی داشـته باشـد، ولی حتی مقدار کم آن هـم در برخی افراد باعث شـوک آنافیلاکتیک می‌شـود، هیچکس نباید بدون تسـت حساسـیت و نظارت پزشـک به سراغ چنین روش‌هایی برود.

خواص عسل در طب سنتی

هگمتانه، گـروه پزشـکی و سلامت: بهترین نوع عسل از دیدگاه طب سنتی، عسـلی سرخ رنـگ، شـفاف، غلیـظ، خوشـبو و خـوش طعـم اسـت که وقتی آن را با انگشت برمی‌دارید، تار ببندد.

بـه گـزارش هگمتانـه، در طب سـنتی، اعتقـاد بـر این اسـت کـه مصرف عسـل می‌توانـد رطوبت‌ها را از عمـق بدن دفع کند. ضمن اینکـه این خوراکی بسـیار مغذی برای درمان و پیشگیری از انسداد عروق، سنگ‌های کلیه و کیسـه صفـرا و همچنیـن بیماری‌های مربوط به مجاری ادراری هم بسیار مفید است.

عسل، معده و دستگاه گوارش را تقویت می‌کند و نقش چشـمگیری در درمان زخم‌های گوارشـی دارد. در مطالعـه‌ای در سـال ۲۰۱۲ در پاکسـتان مشخص شد که تأثیر عسل در درمان زخم معده در موش‌ها با سایمتیدین برابری می‌کند.

شست‌وشـو دهان با آب و عسل را راهی برای رفع زخم‌های دهانی عنـوان کرده‌اند به خصوص برای کسانی که دستگاه ایمنی ضعیفی دارند.

ایـن خوراکـی شـیرین می‌تواند محرک اشـتها برای بچه‌ها و افراد بد غذا باشـد. افراد مبتلا به زخم‌های دهانی و لوزه‌ای هم می‌توانند با غرغره کـردن آب و عسـل، هرچه سـریع‌تر از شـر این زخم‌ها خلاص شوند.

از طرف دیگر، شسـتن دهان و لثه‌ها با مخلوطی از سـرکه و عسـل می‌تواند باعث تقویت لثه‌ها و درمان سریع‌تر بیماری‌های لثه‌ای شود.

همین مخلوط سـرکه و عسل، نقش چشمگیری در برطرف کردن جرم‌های دندانی هم دارد.

عسـل بـا درمـان زخم‌هـای گوارشـی، جلـوی خونریزی‌های دسـتگاه گوارش را هم می‌گیرد و مصـرف آن می‌تواند در درمان سـرفه و گلودرد مؤثر باشد.

عسـل حامل داروسـت و این قابلیـت را دارد که دارو یا گیاهان دارویی مختلف را در بدن حمل کند و به محلی که این دارو می‌خواهد اثر گذارد، ببرد و همچنین تأثیرگذاری بهتر دارو را تشدید می‌کند و به عنوان کمک کننده محسوب می‌شود.

آشـامیدن عسـل همراه با روغن‌هـا مثل روغن گل سـرخ می‌تواند به عنوان ماده‌ای ضد سـرفه اسـتفاده شود و به سـالم ماندن ریه‌های انسان کمک می‌کند.

افرادی که دچار رنگین شـدن پوسـت می‌شوند (مثلاً قهوه‌ای تیره می‌شود) می‌توانند برای شفاف شدن پوست خود ترکیبات عسل را مصرف کنند.

عسل تقویت کننده دسـتگاه گوارش و اشتهاآور است و به عنوان ضد هلیکوباکتر پیلوری شناخته می‌شـود و نقش آن در درمان زخم معده بسـیار مؤثر است.

مالیدن سـرکه همـراه با عسـل به قوت لثه‌ها و دندان‌ها سفیدی دندان و به رفع جرم آن‌ها کمک می‌کند.

ترکیـب کمی عسـل بـا نمک برای رفع کبودی ناشی از ضربه کمک کننده است.

گذاشتن عسـل روی زخم برای بهبود سـریع زخم مفید اسـت، همچنین مانع بـروز میکروب روی زخم می‌شود.

در مطالعه‌ای در سـال ۲۰۱۲ مشـخص شـد که مصـرف آب و عسـل تأثیرش در رفـع سـرفه کـودکان بهتر از شـربت دیفن هیدرامین بوده است.

● طبیعت عسل و مصلحات آن

عسل در طب سنتی جزو خوراکی‌های فرآوری شـده طبقه‌بنـدی می‌شـود. طبیعـت آن گـرم و خشک است و با توجه به مناطقی که در آن شکل می‌گیرد گرمی و خشـکی آن متفاوت است به طور مثال سبلان نسبت به مناطق گرم و خشک دارای عسل‌هایی با گرمی خفیف تا میانه است.

آشـامیدن عسـل همراه با روغن‌ها مثـل روغن گل سـرخ می‌توانـد به عنوان ماده‌ای ضد سـرفه اسـتفاده شود و به سـالم ماندن ریه‌های انسان کمک می‌کند.

هرچـه از مـدت زمـان ماندگاری عسـل بیشـتر بگذرد، طبع آن هم گرم‌تر خواهد شد.

آب انار ترش، آبلیمو، آب بالنگ، سـرکه و گشـنیز جزو مصلحات آن به شمار می‌روند.

خوردن عسـل به همراه مصطکـی (صمغ نوعی درخت) نیز توصیه می‌شـود؛ این ترکیب جاذب الرطوبت اسـت یعنی رطوبات اضافی در قلب و مغز و کبد که سـه عضو اصلی در بدن هسـتند را جـذب می‌کنـد و بـه تبعیـت از آن‌هـا بقیـه اعضا و بافت‌های بدن سـالم حفظ می‌شـوند، همچنیـن این مـاده رطوبت معـده را می‌گیرد و بـه آن کمـک می‌کند تا هضم اولیـه به خوبی صورت بگیرد.

● نحوه مصرف عسل در افراد مختلف

عسـل بـرای افـراد در سـنین مختلـف اثـرات گوناگونـی دارد، جوانان با مزاج گرم باید عسـل را بـا آب ترکیب کنند تا گرمی آن کمی تعدیل شـود سـپس میل کنند در غیر این صورت گرمیشـان افزایش پیدا می‌کند و خوردن عسل به جای خیر بودن برایشـان شـر می‌شـود، افراد میانسال و کهنسـال می‌توانند عسل را مستقیماً میل کنند و هرچـه ایـن مـاده از مناطق گرم‌تر تهیه شـده باشد، برایشان مفیدتر است.

مضرات و فواید نیش زنبور

هگمتانه، گروه پزشـکی و سـلامت: آیا تا به حال از خواص نیش زنبور عسل چیزی شنیده‌اید؟ یونان، چیـن و مصر باسـتان در گذشـته‌های بسـیار دور برای درمـان بیماری‌ها از زنبور اسـتفاده می‌کردند. آن‌ها علاوه بر نیش، از موم و عسل برای کاربردهای پزشـکی و بهداشـتی بهـره می‌بردند. نیـش زنبور عسـل برای درمان آرتروز اسـتفاده می‌شد. خواص محصـولات ناشـی از زنبور عسـل افزایش گردش خون در بدن و کاهش التهاب و درد است.

بـه گـزارش هگمتانـه، امـروزه نیز در کشـورهای پیشـرفته مانند اروپـا و آمریکا از نیـش زنبور برای درمان استفاده می‌کنند. داروسازان نیز زهر زنبور را از بدن آن خارج کـرده و برای داروهای مورد مصرف به کار می‌برند. در ادامه به توضیح ترکیبات، مضرات و خواص نیش زنبور عسل پرداخته می‌شود.

● ترکیبات نیش زنبور عسل

۴۰ درصـد از ترکیـب نیـش زنبـور عسـل از ماده شـیمیایی به نام ملتین اسـت. این ماده خاصیت ضد سـرطانی، ضد میکروب و باکتری و ضد التهابی بسـیار بالایـی دارد. این نیـش، در کنـار ترکیبات دیگـر، بـرای افزایش دسـتگاه ایمنی بدن بسـیار مفید و اثرگذار اسـت. از ترکیبـات دیگر آن می‌توان به اسیدهای آمینه، گلوکز، پروتئین اشاره کرد.

● خواص نیش زنبور عسل

۱. تسکین آرتریت

در مطالعـات پزشـکی و در آزمایشـات مرتبـط بـا خرگوش، زهر زنبور عسل منجر به جلوگیری آرتریت در این حیوان شـد. محققین بر ایـن باورند که زهر زنبور عسـل به کمـک هورمـون گلوکوکورتیکوئید آرتریت را درمان می‌کند. این هورمون سبب می‌شود که التهاب کاهش یابد و بر روی التهاب اثرگذار است.

۲. درمان ام‌اس

یکـی از بهترین خواص نیش زنبور عسـل درمان و پیشـگیری از ام‌اس اسـت. امـروزه در آمریکا زنبور درمانی یک شـیوه درمانی در طب سـنتی و مکمل اسـت که در چند سـال گذشته کمک شـایانی به درمـان و بهبود کیفیـت زندگی افـراد مبتلا به این بیماری ارائـه کرده اسـت. نیش زنبور بـا اثرگذاری بر روی دسـتگاه‌های عصبی و اعصـاب به درمان و پیشـگیری از این بیمـاری کمک می‌کنـد. از جمله موارد اثربخش افزایش استقامت، کاهش خستگی و کاهش تشنج و انقباض عضلات است.

۳. کاهش التهاب

از بین بردن ورم مفصلی یا التهاب‌های پوستی یکی دیگر از خواص نیش زنبور عسـل اسـت. ترکیبات زهـر زنبـور عسـل خاصیـت ضـد التهابـی دارند. ملیتیـن، آدولاپین موادی هسـتند کـه وقتی وارد بدن شوند موجب کاهش التهاب می‌شوند.

۴. تسکین درد قاعدگی

محققـان بـه صـورت تجربی بـه این مهم دسـت یافتند که تزریق زیر پوستی زهر زنبور عسل موجب تسـکین دردهـای دوران قاعدگـی می‌شـود. این سـم می‌توانـد برخـی از نازایی‌ها که بـه دلیل عدم تخمک‌گـذاری یـا اختـلال در تخمک گـذاری زنان اسـت، درمان کند. پژوهش‌ها این موضوع را بیان می‌کند که از بروز یائسگی زودرس جلوگیری می‌کند.

۵. عامل بیماری اچ‌آی‌وی را تضعیف می‌کند

ترکیبـات موجود در زهـر زنبور عسـل می‌تواند به از بیـن بـردن ویـروس اچ‌آی‌وی کمـک کنـد و به سلول‌های اطراف آن آسیب وارد کند.

۶. بازسازی دستگاه عصبی

بازسـازی و تحریـک دسـتگاه عصبـی یکـی دیگر از خـواص نیـش زنبور اسـت. سـم زنبور عسـل به صـورت طبیعی یـا تزریق بـه ترمیم و بازسـازی غلاف‌های میانی اعصاب که به دلایل مختلف دچار اختلال شـده کمـک می‌کند. این سـم بـا تحریک دسـتگاه دفاعی و عصبی بدن به روند درمانی بیمار سرعت می‌بخشد.

۷. داروسازی

شرکت‌های داروسـازی‌های بزرگ در سراسر جهان برای ساخت پادزهرها و بعضی داروها از نیش زنبور عسل استفاده می‌کنند.

۸. متوقف کردن رشد سلول‌های سرطانی

در بدن انسان سلول‌ها بعد از مدت زمان مشخص کم کم ضعیف شـده و به مرور از بین می‌روند. این دسـتگاه(مرگ برنامه‌ریزی شده سـلولی) نام دارد. این دسـتگاه دارای نظم مشـخصی است و سلول با برنامه‌ای خاص از بدن دفع می‌شـود. حال اگر هر عاملـی این روند را مختل یا سـرعت آن را کند کند، احتمال ابتلا به سـرطان بیشـتر می‌شود. محققان در پژوهش‌های خود دریافتند که زهر نیش زنبور با تحریک روند مرگ سـلول‌ها و حذف به موقع آن‌ها، می‌تواند از ابتلا به انواع بیماری سـرطان پیشگیری

کند. وقتی سـم نیـش زنبـور وارد بدن می‌شـود، می‌توان از حذف و دفع به موقع سـلول‌ها مطمئن شد و شانس ابتلا به سرطان به صفر می‌رسد.

عوارض طبیعی نیش زنبور عسل

بعـد از اینکه زهر وارد بدنتان شـد از علائمی، چون اختلال در خواب و خارش نگران نباشید. از راه‌های خانگی برای تسـکین محـل برخورد نیـش، خمیر سـدر و ماسـت اسـت که میزان زیاد بـه خارش و التهاب آن کمـک می‌کند. اثر ظاهری نیش، معمولا در بیشتر بیماران بعد از دو روز از بین می‌رود.

مـواردی که نبایـد از نیـش زنبور به عنـوان روش درمان استفاده کرد:

اگر آلرژی شدید دارید.

اگر دیابت دارید.

سل یا سیفلیس دارید.

به نقل از باشـگاه خبرنگاران جوان، بعد از مصرف داروهـا و فرآورده‌هـای حـاوی الکل مانند شـربت دیفن هیدرامین و یا الکل‌هایی که برای ضدعفونی کردن هنـگام دریافـت تزریق بـه بیمـاری توصیه نمی‌شـود؛ زیرا نیش زنبور با الکل بـه هیچ عنوان سازگاری ندارد.

در دوران بارداری از شیوه زنبور درمانی به هیچ وجه استفاده نکنید.

زنبور درمانی؛ شیوه‌ای طبیعی برای درمان بیماری‌ها

هگمتانه، گروه پزشـکی و سـلامت: زنبـور درمانی یکی از شـیوه‌های طبیعی درمان در جهان است که از سال‌های بسیار دور در میان مردم یونان و چین متداول بوده و امروزه نیز به دلیل گسترش عوارض جانبی و آثار سوء داروهای شیمیایی به عنوان یکی از شـیوه‌های درمانی کم خطر و غیرتهاجمی در اروپا و کشورهای آمریکایی شناخته می‌شود.

به گـزارش هگمتانـه، در این شـیوه درمانی که در سال‌های اخیر در کشـورمان، نیز رایج شده است، متخصصـان زنبـور درمانـی از زنبـور و فرآورده‌ها و تولیدات آن مانند عسل، ژله رؤیال، گرده گل و موم برای درمان انواع بیماری‌ها استفاده می کنند.

متخصصان زنبور درمانی موفقیت این شـیوه را در درمـان بسـیاری از بیماری‌ها از قبیـل بیماری‌های دسـتگاه عصبی، ام‌اس، زونا، روماتیسم، آرتریت و افسردگی به اثبات رسـانده‌اند. این شیوه بی‌شک یکـی از راه‌های درمان طبیعی اسـت کـه بیمار را از مصـرف داروهای شـیمیایی و شـیوه‌های درمانی طب رایج بی‌نیاز می‌کند.

برای آشـنایی بیشـتر با این شـیوه درمانی گفت و گویـی را بـا دکتر مجتبـی گلابدار، کارشـناس طب سـنتی و محقـق و پژوهشـگر زنبـور درمانـی در اصفهان انجام دادیم تا جزئیات بیشـتری را در این زمینه اطلاع‌رسانی کنیم.

این کارشناس طب سنتی می‌گوید: زنبور درمانی در واقع اسـتفاده از فرآورده‌های زنبور عسل در درمان بیماری‌ها است. وی تصریح می‌کند: زنبور عسل به غیر از عسل فرآورده‌های دیگری همچون ژل رؤیال، گرده گل، موم، زهر و عسـل دارد امـا مردم ما فقط عسل را می‌شناسند.

گلابـدار تأکیـد می‌کند: زنبـور درمانی بـرای درمان بیماری‌هـای پوسـتی همچـون لوپـوس، اگزمـا، بیماری‌های پسـوریازیس، بیماری‌های عصبی مثل پارکین سـون، بیماری‌هـای صعب‌الاعلاج همچون ام‌اس، فلجی کودکان، بیماری روماتیسـم و آرتروز و درمان برخی از سرطان‌ها بسیار مؤثر است.

وی ادامـه مـی دهد: برای مـداوای بیمـاری ام‌اس درمان خاصی وجود ندارد و آنچه هسـت نیز بسیار هزینه‌هـای بالایـی در بر دارد در حالی کـه درمان با زهر زنبور عسـل، درمانـی ایمن‌تر و بـه صرفه‌تر به شمار می‌رود. پژوهشـگر زنبور درمانی در خصوص چگونگـی آشـنایی با شـیوه زنبـور درمانـی، اظهار می‌کند: یـک خانم آمریکایی به نام پسـت وگنر که سال‌هاسـت بـرای درمان بیمـاران از شـیوه زنبور درمانی اسـتفاده می‌کنـد، روش، ویژگـی و خواص زنبور درمانی را در فضای مجازی اطلاع‌رسـانی کرد و ما نیز موفق شـدیم با اسـتفاده از تجارب ایشان و تحقیقات گسترده‌تر دیگری در این باره، این درمان را در اصفهـان انجام دهیـم و نتیجه رضایت بخش آن را در درمان بیماری‌ها مشاهده کنیم.

وی پیرامون چگونگی انجام زنبور درمانی نیز توضیح می‌دهد: با توجه به اینکه از هر ۱۰۰ نفر ممکن اسـت یک نفر به نیش زنبور حساسـیت داشـته باشـد، همچون تست پنی‌سیلین، کمی از نیش زنبور عسل بـه بیمار تزریق می‌شـود، چنانچه پوسـت واکنش نشـان داد بیمـار نمی‌توانـد از ایـن شـیوه درمانی استفاده کند و در غیر این صورت نیش زنبور به نقاط مختلف بدن بیمار به خصوص مفاصل مثل زانوها، شانه‌ها، کتف و پهلوها تزریق می‌شود.

گلابدار می‌افزاید: البته بنا به خواسـته بیمار درمان به صـورت تزریق نیـش زنبور با سـرنگ و یا تزریق مسـتقیم با زنبـور انجام می‌شـود کـه البته نیش مسـتقیم زنبور به لحاظ تازه‌تر بودن نیش زنبور، به بیماران توصیه می‌شود.

وی اضافـه می کنـد: در واقع تحت شـرایطی خاص و کنترل شـده با کمک نیش طبیعی زنبور عسـل، سم آن وارد بدن می‌شود و برای درمان بیمار اقدام می‌کند و دسـتگاه ایمنی بـدن او را تحریک کرده و بـه تنظیم و متعادل‌سـازی عملکرد این دسـتگاه کمک می‌کند. در حقیقت با کمک سـم نیش زنبور به تولید آنتی بادی‌هایی در بدن اقدام می‌شـود که می‌تواند توانایی دستگاه ایمنی بدن را بالا ببرد.

خبر کوتاه

لایحه مربوط به تعطیلی پنجشنبه‌ها اصلاح شد

سخنگوی هیأت رئیسه مجلس شورای اسلامی، از رفع ایراد هیأت عالی نظارت مجمع تشخیص مصلحت نظام نسبت به مصوبه مربوط به لایحه اصلاح ماده ۸۷ قانون مدیریت خدمات کشوری خبر داد.

عباس گودرزی درباره مصوبه کمیسیون اجتماعی مجلس شورای اسلامی به خبرنگاران گفت: مغایرت اعلامی از سوی هیأت عالی نظارت به مربوط به لایحه اصلاح ماده ۸۷ قانون مدیریت خدمات کشوری پیش‌تر از طرف هیأت رئیسه مجلس به کمیسیون اجتماعی ارجاع شده بود و کمیسیون اجتماعی نیز با حضور یکی از اعضای حقوقدان شورای نگهبان، این مصوبه را باردیگر بررسی کرد.

سخنگوی هیأت رئیسه مجلس شورای اسلامی افزود: بر اساس نظر عضو حقوقدان شورای نگهبان در این مصوبه با تغییر واژه «مکلف است» به «مجاز است»، ایراد هیأت عالی نظارت مجمع تشخیص برطرف شد.

وی تأکید کرد: این مصوبه در صورت تصویب نهایی در صحن علنی مجلس و تأیید شورای نگهبان که منوط به پذیرش هیأت عالی نظارت مجمع خواهد بود، برای اجرا به دولت ابلاغ می‌شود.

بر اساس این مصوبه، دولت مجاز خواهد بود تا در صورت صلاحدید، روزهای کاری را از ۶ روز به پنج روز (از شنبه تا چهارشنبه) و با ۴۲ و نیم ساعت کاری در هفته کاهش دهد.

تصویب حمایت از تولیدات فاخر در فضای مجازی

شکل‌گیری اقتصاد محتوا در کشور

وزیر ارتباطات و فناوری اطلاعات از تصویب طرح این وزارتخانه برای حمایت از محتوای فاخر در فضای مجازی از سوی شورای عالی فضای مجازی خبر داد و گفت: این موضوع باعث شکل گیری اقتصاد محتوا در کشور می‌شود.

سید ستار هاشمی در گفت‌وگویی با اشاره به طرح این وزارتخانه برای حمایت از تولید محتوای فاخر در فضای مجازی اظهار کرد: این موضوع یکی از محورهایی بود که در زمان رای اعتماد به مجلس به عنوان برنامه‌های آینده وزارتخانه ارائه کردم.

وی ادامه داد: این پیشنهاد وزارت ارتباطات در شورای عالی فضای مجازی طرح شده و کلیات آن به تصویب رسیده است و در حال بررسی تدوین ساز و کار اجرایی آن هستیم.

هاشمی خاطرنشان کرد: پس از تدوین دستورالعمل‌ها و آئین‌نامه‌ها، شیوه و چگونگی انجام این طرح، یعنی حمایت از محتوای فاخر در فضای مجازی به اطلاع مردم خواهد رسید و این کار می‌تواند به شکل‌گیری اقتصاد محتوا در کشور کمک کند.

وزیر ارتباطات و فناوری اطلاعات افزود: با این کار یک بستر و زیست بومی در کشور با محوریت تولید محتوی ایجاد خواهد کرد و فکر می‌کنم جامعه ایران از این اتفاق مهم استقبال خواهد کرد.

هاشمی همچنین درباره موضوع رفع فیلتر و ادامه تلاش دولت در این زمینه اظهار کرد: در حال پیگیری موضوع هستیم و باید در این خصوص در کارگروه مربوطه جمع بندی شود.

وزیر ارتباطات و فناوری اطلاعات در آئین گرامیداشت هفته ارتباطات نیز از اقدامات انجام شده برای تولید محتوا در فضای مجازی خبر داد و اعلام کرد که سند تسهیم درآمد تولید محتوا با مشارکت اپراتورها نهایی شده که به زودی عملیاتی می‌شود.

هاشمی تأکید کرد که با این کار نهضت تولید محتوا در داخل کشور شکل خواهد گرفت که موضوع مبارکی برای اقتصاد دیجیتال کشور خواهد بود.

رئیس جمهور:

یارانه سه دهک بالا حذف و به دهک‌های پایین داده شود

هگمتانه، گروه ایران و جهان: رئیس جمهور بر تسریع در اجرای تکلیف وزارت تعاون برای حذف یارانه سه دهک بالای درآمدی و تخصیص منابع آن به سه دهک پایین تأکید و خاطرنشان کرد: مشکل اجرای این تکلیف فقدان داده‌های صحیح، دقیق و به‌روز است.

مسعود پزشکیان رئیس‌جمهور صبح روز دوشنبه در نشستی با وزیر و شورای معاونین وزارت تعاون، کار و رفاه اجتماعی، پس از شنیدن گزارش‌های ارائه شده، با بیان اینکه باور عمیق دارم که اگر راهکارهای کارشناسی و صحیح به کار بگیریم، قادر به حل همه مشکلات هستیم، اظهار کرد: همان طور که گفته شد این وزارتخانه در سطح وسیعی با قشرهای مختلف مردم در ارتباط است و ارائه خدمت می‌کند، لذا پیگیری طرح محله‌محوری برای حل مشکلات بسیار می‌تواند در تسهیل امور مربوط به شما مؤثر باشد.

پزشکیان با تأکید بر اهمیت طراحی صحیح ساختار طرح محله محوری، برای دسته‌بندی جامعه هدف و ایجاد ارتباط بین آنها با کانون‌های مجری طرح تصریح کرد: اگر ساختار این طرح، دسته‌بندی جامعه هدف و ارتباط با آنها را به شکل صحیح تعریف کنیم، کارهای بسیاری را می‌شود با تکیه بر آن پیش برد، از جمله اینکه می‌شود در قالب این طرح، برای مدیریت مصرف و کاهش ناترازی‌ها با مشارکت مؤثر مردمی اقدام کرد.

رئیس جمهور با بیان اینکه چطور وقتی کسانی هستند که شب‌ها گرسنه می‌خوابند، ما می‌توانیم آرامش داشته باشیم، گفت: وقتی در قالب طرح محله محوری، یک ساختار پویا و زنده ارتباط با مردم داشته باشیم، بسیاری از مشکلات مردم را می‌توان با مشارکت خود مردم و ارائه هدفمند خدمات اجتماعی رفع کرد. خدمات دستگاه‌های خدماتی مثل سازمان بهزیستی، کمیته امداد و نهادهای مشابه نیز در این قالب به شکلی بسیار مؤثرتر ارائه خواهند شد، در حالی که اکنون حجم انبوهی از خدمات اجتماعی ارائه می‌شود، اما نه معلوم است که دقیقا این خدمات به چه کسانی ارائه می‌شود و نه ارائه آنها باعث ایجاد رضایت اجتماعی می‌شود!

پزشکیان با اشاره به اینکه اجرای طرح محله محوری از موازی‌کاری و ایجاد ساختارهای موازی هم جلوگیری می‌کند، خاطرنشان کرد: امروز سازمان‌های متعددی داریم که خدمات اجتماعی ارائه می‌دهند، اما همچنان مددجویان نیز از خدمات ارائه شده ناراضی هستند و خدمات شایسته‌ای دریافت نمی‌کنند. وقتی ارائه خدمات اجتماعی در قالب طرح محله محوری سامان یابد، هر بخش از جامعه هدف، متولی مشخصی پیدا می‌کند که هم می‌داند چه خدماتی باید ارائه کند و هم می‌توان روند خدمت‌رسانی را به صورت دقیق‌تر پایش و گزارش کرد. این کار همچنین از گسترش ساختار و افزایش تعداد نیروی انسانی سازمان‌های خدمات‌رسانی دولتی که نیز هزینه آنها در نهایت به مردم تحمیل می‌شود، ممانعت می‌کند.

رئیس جمهور در ادامه با اشاره به پیشبرد نهضت ایجاد عدالت آموزشی با مشارکت مردم، اظهار کرد: در ۶ ماهی که از آغاز اجرای پیگیری این طرح می‌گذرد، تجارب و الگوهای بسیار مفید و سازنده‌ای در بخش مشارکت مردم خلق شده که پویش «با من» در خراسان رضوی یکی از بهترین آنهاست. اما از سوی دیگر در بخش نظام اداری خودمان همچنان مشکلات و ناکارآمدی‌هایی وجود دارد که در حال کلنجار رفتن برای رفع آنها هستیم.

پزشکیان افزود: اجرای طرح محله‌محوری از مسیر سامان دادن به مشارکت‌های مردمی، به تسریع و تسهیل پیشبرد نهضت عدالت آموزشی نیز کمک مؤثری خواهد کرد. اگر این طرح اجرا شود، نقش‌آفرینی وزارت تعاون نیز در آن بسیار نتیجه‌بخش و مؤثر خواهد بود. همچنین طرح پزشک خانواده نیز در بستر طرح محله‌محوری می‌تواند به شکلی بسیار کارآمدتر اجرا شود. در حال حاضر دولت برای بخش درمان و سلامت هزینه‌های زیادی می‌کند که این هزینه‌ها به شکل هدفمند و مؤثر توزیع نمی‌شوند، در نتیجه نه در بهبود شاخص‌های سلامت و درمان تأثیری دارند و نه باعث رضایتمندی مردم می‌شوند.

رئیس جمهور در بخش دیگری از سخنانش با اشاره به طرح موضوع ارتقای ایمنی در معادن در این جلسه تصریح کرد: باید طراحی دقیقی درباره معادن داشته باشیم تا در قالب آن علاوه بر ارتقای ایمنی، افزایش بهره‌وری، تعیین حقوق دولتی معادن و استانداردهای بهره‌برداری، دیگر مسائل مرتبط نیز لحاظ شده و سامان یابد.

پزشکیان همچنین با قدردانی از اجرای طرح هزار خورشید ماندگار از سوی وزارت تعاون، که در قالب آن هزار معلول یزدی در احداث یک نیروگاه خورشیدی مشارکت داشته و پس از بهره‌برداری به عنوان سهامداران آن از محل سود این نیروگاه، صاحب درآمد شده‌اند، گفت: این طرح بسیار خوبی است و می‌توان آن را به سالمندان و بازنشستگان و دیگر بخش‌های نیازمند حمایت اجتماعی نیز تعمیم داد.

رئیس جمهور در بخش دیگری از سخنانش بر تسریع در اجرای تکلیف وزارت تعاون برای حذف یارانه سه دهک بالای درآمدی و تخصیص منابع آن به سه دهک پایین تأکید و خاطرنشان کرد: مشکل اجرای این تکلیف فقدان داده‌های صحیح، دقیق و به‌روز است؛ اما این بهانه و توجیه قابل قبولی برای عدم اجرای تکالیف و قوانین نیست. اینکه ما به دلیل ناتوانی کاری را انجام ندهیم، در درگاه خداوند نیز قابل پذیرش نیست، ما مکلف هستیم توانمندی خود را ارتقا دهیم تا بتوانیم خدمات شایسته‌ای به مردم ارائه کنیم.

پزشکیان با بیان اینکه وزارت تعاون، کار و رفاه اجتماعی ساختار اداری گسترده و فراگیری در سراسر کشور دارد که می‌تواند در پیشبرد و اجرای صحیح مأموریت‌ها به کمک این وزارتخانه بیاید، اظهار کرد: همه ما و شما در قبال محرومان این جامعه مسؤولیت داریم، بیایید از همه ظرفیت‌های خود برای شکل دادن به یک ساختار مؤثر در رسیدگی و توانمندسازی محرومان جامعه استفاده کنیم. می‌توان در قالب طرح محله محور، برای دستگاه‌های ارائه دهنده خدمات اجتماعی یک رقابت سالم طراحی کرد که سود اصلی آن نصیب مردم و محرومان شود و به ما هم در رسیدگی به محرومان کمک کند؛ ما به دنبال خدمت به مردم هستیم نه ریاست، دست هر کسی که بتواند در این مسیر کمکی به ما کند، به گرمی می‌فشاریم.

رئیس جمهور همچنین در این جلسه با تأکید بر ضرورت مدیریت مصرف انرژی، از همه مسؤولان و مردم خواست که تا حد امکان در مصرف انرژی صرفه‌جویی کنند.

وزیر تعاون، کار و رفاه اجتماعی و تعدادی از معاونان و مدیران این وزارتخانه نیز در این جلسه به ارائه گزارش عملکرد ۶ ماه گذشته و تشریح برنامه‌های آتی این مجموعه پرداختند.

ارقام جدید حقوق بازنشستگان تأمین اجتماعی اعلام شد

هگمتانه، گروه ایران و جهان: روابط عمومی سازمان تأمین اجتماعی، توضیحات لازم را درخصوص روش محاسبه افزایش حقوق سالیانه ۱۴۰۴ و نیز اعمال متناسب‌سازی مرحله دوم (۳۰درصد) بازنشستگان و مستمری‌بگیران تأمین اجتماعی با هدف شفاف‌سازی و آگاهی ذینفعان، ارائه کرد.

سازمان تأمین اجتماعی اعلام کرد که احکام افزایش سالانه و متناسب سازی ۱۴۰۴ حدود ۵ میلیون نفر بازنشسته و مستمری بگیر تأمین اجتماعی از ۲۷ اردیبهشت صادر شد و در دسترس قرار گرفت و پرداخت آن نیز طی روزهای ۲۹ تا ۳۱ اردیبهشت انجام خواهد شد. روابط عمومی سازمان تأمین اجتماعی، توضیحات لازم را درخصوص روش محاسبه افزایش حقوق سالیانه ۱۴۰۴ و نیز اعمال متناسب‌سازی مرحله دوم (۳۰درصد) بازنشستگان و مستمری‌بگیران تأمین اجتماعی با هدف شفاف‌سازی و آگاهی ذینفعان، ارائه کرده است:

طبق جزء (۲) بند (ر) ماده ۲۸ قانون برنامه هفتم پیشرفت مصوب مجلس شورای اسلامی، سازمان تأمین اجتماعی می‌بایست متناسب‌سازی حقوق مستمری‌بگیران تحت پوشش را با روش مشخص ظرف سه سال اجرایی کند؛ این سازمان نیز دو مرحله متناسب‌سازی را در سال‌های ۱۴۰۳ و ۱۴۰۴ برای بازنشستگان و مستمری‌بگیران مشمول، اجرایی کرده است. حدود دو میلیون نفر، مشمول متناسب‌سازی اخیر بوده‌اند.

در چارچوب یک روش مشخص برای محاسبه حقوق و اعمال متناسب‌سازی مستمری‌بگیران سازمان تأمین اجتماعی؛ سه مرحله، افزایش مبلغ مستمری سالانه ۱۴۰۳، افزایش مبلغ متناسب‌سازی این سال و تعیین متناسب‌سازی ۱۴۰۴ تدوین شده است.

همچنین در سال ۱۴۰۴ بن معیشت بازنشستگان با ۵۰ درصد افزایش، به۶۰۰ هزار تومان، حق عائله‌مندی با ۵۰ درصد افزایش به دو میلیون و ۱۰۰ هزار تومان و حق اولاد (به‌ازای هر فرزند) با ۱۰۰درصد افزایش، یک میلیون و ۷۱۹ هزار تومان است.

در گام اول؛ پس از اعمال ماده ۹۶ قانون تأمین اجتماعی(افزایش سالیانه با تصویب هیأت وزیران) در میزان مستمری ۱۴۰۳، مبلغ مستمری ۱۴۰۴ مستمری‌بگیران سازمان تأمین اجتماعی مشخص شده است. مصوبه مزدی سال‌جاری شورای عالی کار به عنوان ملاک برای تعیین افزایش حقوق بازنشستگان توسط تأمین اجتماعی قرار گرفته است؛ زیرا شاخصی قابل اتکا و برگرفته از آمارها و ملاحظات گوناگون حاصل از فرآیندی شفاف و تعاملی است. در این روش برای محاسبه مستمری حداقل‌بگیران (کسانی که با توجه به مدت سابقه و دستمزد مبنای کسر حق بیمه، مستمری آنان کمتر از حداقل دستمزد مصوب شورای عالی کار در سال برقراری بوده و مطابق ماده ۱۱۱ قانون تأمین اجتماعی تا آن سطح ترمیم شده است)، مبلغ مستمری ۱۴۰۳ در عدد ۱,۴۵ (۴۵ درصد میزان افزایش حقوق حداقل‌بگیران و کمتر در سال ۱۴۰۴) ضرب شده است. همچنین جهت تعیین مستمری سایر سطوح، مبلغ مستمری ۱۴۰۳ در عدد ۱,۳۲ (میزان افزایش حقوق امسال سایر سطوح) ضرب و رقم ثابت ۹,۳۱۶,۵۰۰ ریال نیز به آن اضافه شده است.

در گام دوم؛ مبلغ متناسب‌سازی سال ۱۴۰۳ در ۱,۳۲(میزان افزایش حقوق امسال) در قالب ماده ۹۶ تأمین اجتماعی ضرب و در خروجی آن مبلغ متناسب‌سازی این سال با افزایش این ماده قانونی حاصل شده است.

در گام سوم؛ ابتدا مبلغ متناسب سازی مطابق فرمول محاسبه شده و سپس مابه‌التفاوت متناسب‌سازی افزایش یافته ۱۴۰۳ تا ۷۰درصد مبلغ متناسب‌سازی فوق به عنوان متناسب‌سازی سال ۱۴۰۴ تعیین می‌شود. بدین ترتیب مجموع متناسب‌سازی افزایش یافته ۱۴۰۳ و متناسب سازی سال ۱۴۰۴، طبق قانون معادل ۷۰درصد مبلغ متناسب‌سازی است. موضوعی که همواره مطالبه ذینفعان از سازمان تأمین اجتماعی در نحوه اجرای متناسب‌سازی بوده است.

از آبان سال ۱۴۰۳ و آغاز دولت چهاردهم، احکام متناسب‌سازی مربوط به سال ۱۴۰۳ صادر و به همراه مستمری ماه واریز شده است و در فروردین‌ماه سال‌جاری واریزی معوقات هفت‌ماهه سال قبل توسط سازمان تأمین اجتماعی عملیاتی شد. همچنین متناسب‌سازی در سال ۱۴۰۵ نیز ادامه دارد و تکمیل می‌شود؛ به گونه‌ای که طبق قانون و در پایان سال سوم، جبران ۹۰ درصد افت ضریب مستمری نسبت به حداقل دستمزد زمان برقراری مستمری محقق شود.

هوش مصنوعی طی ۳ مرحله در مدارس اجرایی می‌شود

هگمتانه، گروه ایران و جهان: دبیر شورای عالی آموزش و پرورش از پیاده‌سازی طرح هوش مصنوعی در مدارس طی سه مرحله خبر داد.

نشست خبری محمود امانی طهرانی دبیر شورای‌عالی آموزش و پرورش با موضوع هوش مصنوعی در مدارس صبح روز گذشته برگزار شد.

امانی طهرانی در این نشست با بیان اینکه استفاده از یک فناوری نوین و اثربخش اهمیت زیادی دارد؛ گفت: باید کاری کنیم که دانش‌آموزان و معلمان بتوانند از این فناوری هوشمند و اثربخش استفاده کنند.

وی با تأکید بر اینکه به کارگیری فناوری‌های جدید بر کیفیت یادگیری اثر مطلوب می‌گذارد؛ افزود: هوش مصنوعی نه فقط به عنوان فناوری جانبی که به عنوان بخشی از برنامه درسی هم امروز مطرح شده است؛ یعنی اگر می‌خواهیم شکاف فناوری بین ایران و دیگر کشورها اتفاق نیفتد؛ باید در باشگاه صاحب این فناوری قرار بگیریم که لازمه آن این است که کودکان و نوجوانان هوش مصنوعی را فرا بگیرند.

دبیر شورای عالی آموزش و پرورش افزود: جوانان ایرانی در عرصه‌های متعدد هوش و ذکاوت خود را ثابت کردند و ما هم باید به صورت نظام‌مند پرورش استعدادها را در عرصه هوش مصنوعی داشته باشیم.

وی با اشاره به مسؤولیت شورای عالی آموزش و پرورش برای رسیدگی به مسأله هوش مصنوعی در مدارس گفت: تحقق این مسأله باید با کمک چند دستگاه و نهاد باشد هم دسترسی‌ها و هم منابع متعدد است لذا در شورای عالی آموزش و پرورش در ابتدا همه صاحب نظران و متخصصان این عرصه را گردآوری و از تجربیات آنان استفاده کردیم. کارگروهی فشرده و چابک با حضور فعالان این عرصه تشکیل دادیم. نهایتاً این کارگروه به یک خروجی دست پیدا کرد که سند هوش مصنوعی جزئی از این خروجی است.

دبیر شورای عالی آموزش و پرورش گفت: البته یک چهارچوب عمل هم طراحی کردیم که شامل سه بخش، تا پایان ۱۴۰۴، تا پایان برنامه هفتم توسعه و تا پایان برنامه هشتم توسعه به عنوان برنامه‌های کوتاه مدت، میان مدت و بلندمدت است و قابلیت این چارچوب هم اصلاح پذیری و به روز رسانی است.

امامی خاطر نشان کرد: معاونت علمی ریاست‌جمهوری هم این اقدامات را مورد حمایت قرار داده است که از این حمایت در روزهای آینده بیشتر خواهید شنید.

مجازی گردی

ویتکاف باید جوابی را بگیرد که استراو گرفت

سید رسول موسوی، سفیر سابق ایران در تاجیکستان در توئیتی نوشت:

از جک استراو تا ویتکاف

از سانتریفیوژ صفر تا غنی سازی صفر

یک هدف را دنبال کرده‌اند و آن ضربه به امنیت ملی ایران و توقف توسعه ملی است.

ویتکاف هم باید جوابی را بگیرد که استراو گرفت نتیجه عدم قبول نگهداری ۲۰ سانتریفیوژ توسط استراو ساخت هزاران سانتریفیوژ شد نتیجه عدم قبول ویتکاف چیست؟

باج می‌دهیم تا بمانیم!

اخوان، مدیر مسؤول روزنامه جوان در توئیتی نوشت:

پولی که ترامپ از منطقه جمع کرد:

۶۰۰ میلیارد دلار: عربستان

۱,۴ تریلیون دلار: امارات

۱,۲ تریلیون دلار: قطر

عربستان چند برابر امارات و قطر ثروتمند است، چرا آن دو بیشتر پرداخت کردند؟

این پول رابطه معکوسی با قدرت کشورها و رابطه مستقیمی با نگرانی از سرنگونی دارد.

باج می‌دهیم تا بمانیم!

آیا سرنوشت دو ابرقدرت قبلی در انتظار آمریکاست؟

حسن عابدینی در توئیتی نوشت:

۳۷ سال پیش چنین روزی ارتش سرخ پس از ۳ هزار روز جنگ از افغانستان عقب نشینی و مدتی بعد شوروی از ابرقدرتی افتاد.

بریتانیا هم قرن ۱۹ با ترک کابل به انگلیس تبدیل شد.

آمریکا هم قرن ۲۱ پس از دو دهه به اشغالگری در افغانستان پایان داد.

سرنوشت دو ابرقدرت قبلی ایا در انتظار آمریکاست؟

عراقچی: غنی‌سازی در ایران چه توافقی حاصل شود و چه نشود ادامه خواهد یافت

عراقچی، وزیر خارجه در توئیتی نوشت:

در مذاکرات مربوط به برنامه صلح‌آمیز هسته‌ای ایران، طرف‌های آمریکایی ما طبعاً آزادند که برای مهار فشار گروه‌های ذی‌نفوذ، عوامل بدخواهی که دست‌کم در دولت‌های پیشین دستورکار را تعیین می‌کردند، هر آنچه را در فضای عمومی لازم می‌دانند، بیان کنند.

اما ایران تنها مسؤول رفتار خود است، و از همین رو، سیاست ما پرهیز از مذاکره در عرصه عمومی است؛ به ویژه با توجه به شکاف‌های فزاینده‌ای که این روزها میان مواضع علنی و خصوصی طرف آمریکایی، و نیز نوسانات هفتگی در موضع‌گیری‌های آنان دیده می‌شود.

موضع ما در قبال حقوق ایران به عنوان عضو پیمان عدم اشاعه (NPT) کاملاً روشن و غیرقابل تفسیر است. هیچ سناریو یا وضعیتی وجود ندارد که در آن ایرانیان اجازه دهند از آن حقوق محروم شوند. تسلط بر دانش غنی‌سازی، یک دستاورد بومی است که زحمات زیادی برای آن کشیده شده است، دستاوردی که حاصل سال‌ها تلاش علمی و ازخودگذشتگی‌های چشمگیر با اهدای مال و جان است. اگر ایالات متحده واقعاً در پی آن است که ایران سلاح هسته‌ای نداشته باشد، دستیابی به یک توافق در دسترس است، و ما آماده‌ایم برای جلوگیری همیشگی از تحقق چنین سناریویی، وارد گفت‌وگوهای جدی شویم. در هر حال، غنی‌سازی در ایران چه توافقی حاصل شود و چه نشود ادامه خواهد یافت.

نگاه روز

مسابقات ووشو قهرمانی کشور

همایش «امیر دیپلماسی» - مراسم بزرگداشت شهید امیرعبدالهیان و شهدای خدمت

حضور قالیباف در نشست هوش مصنوعی

فامنین میزبان مسابقات لیگ امید بسکتبال کشور خواهد بود

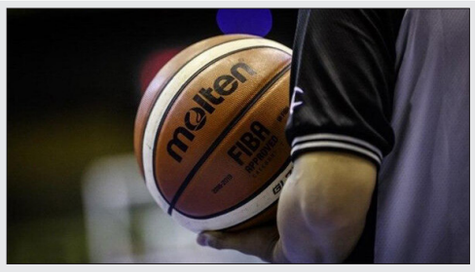

هگمتانـه، گروه خبـر: مدیرکل ورزش و جوانان اسـتان همدان گفت: شهرسـتان فامنین در ماه آینده میزبان مسـابقات لیگ امید بسکتبال کشور خواهد بود.

علـی حقیقـی اظهار کـرد: زیرسـاخت‌های خوبی در شهرسـتان فامنیـن در حـال بهره‌بـرداری اسـت و امیدواریـم ورزش ایـن شهرسـتان رشد و توسـعه مناسبی در سـطوح همگانی، ملی و بین‌المللی داشته باشد.

وی افـزود: اسـتان همدان بـا میزبانی شهرسـتان فامنین در مـاه آینـده، میزبـان مسـابقات لیگ امید بسـکتبال کشـور خواهد بود.

بـه نقل از مهر، مدیـرکل ورزش و جوانان اسـتان همدان ادامه داد: تیـم حاضر در ایـن لیگ بـا مدیریت آقای ناصـری، رئیس هیـأت بسـکتبال شهرسـتان فامنین، توانسـته نتایـج خوبی کسب کند و در دور اول مسابقات مقام دوم جدول لیگ امید را به دست آورده و به مرحله بعد صعود کند.

سخنگوی وزارت امور خارجه:

معاهده ایران و روسیه از اولویت‌های سیاست خارجی است

اعمال تحریم‌ها در طول انجام گفت‌وگوها، نشانه ضعف جدیت طرف آمریکایی در مذاکره است

هگمتانـه، گروه خبر: سـخنگوی وزارت امور خارجه در مورد آخریـن وضعیت معاهده ایران و روسـیه، گفت: مشـارکت راهبـردی ایران و روسـیه موضوع مهمـی اسـت و ایـن موافقتنامه به عنـوان یکی از اولویت‌های سیاست خارجی در دستورکار است.

اسـماعیل بقایی در نشسـت خبری، در ابتدا یاد و خاطـره شـهید امیرعبداللهیان را گرامی داشـت و اظهار کـرد: دکتـر امیرعبداللهیان الگو و اسـوه در اخـلاق و تواضـع و مسـؤولیت پذیـری و کاردانی و در زمـان وزارت ایشـان اتفاقـات مهمـی در عرصه سیاسـت خارجی رخ داد، از جمله عضویت ایران در شـانگهای و بریکس بود. ایشـان نقـش مهمی در دفاع از مقاومت داشت.

وی ضمن گرامیداشـت یاد شهید رئیسی و با اشاره به تحـولات دو هفتـه اخیـر در عرصه دیپلماسـی از جملـه سـفرهای عراقچی به منطقه اشـاره کرد و گفت: در منطقه همچنان با بحران همیشگی ناشی از زیـاده خواهی و جنـگ طلبی رژیم صهیونیسـتی مواجـه بودیـم. اتفاقـات در غـزه و کرانـه باختری دردآور اسـت. در ۲۴ ساعت گذشـته نزدیک به ۲۰۰ انسان بیگناه کشته و تعداد زیادی زیر آوار هستند و این جنایات در سـکوت و بی‌عملی شورای امنیت و سـازمان ملل و نهادهای حقوق بشری و سکوت و حمایت فعال تسـلیحاتی آمریکا، انگلیس و برخی کشورهای اروپایی در حال وقوع است.

وی افـزود: جنایـت علیـه بشـریت و نسل‌کشـی در تاریـخ منطقـه لکـه ننگـی اسـت کـه هیچگاه پـاک نخواهد شـد و جنایتـکاران صهیونیسـت و حامیانشان باید پاسخ‌گو باشند.

● غنی‌سـازی یک امر فانتزی نیسـت کـه از ایران بخواهیم متوقف و تعلیق کند

سـخنگوی وزارت امـور خارجـه در مـورد اظهارات ویتکاف پیرامون مسـأله غنی سـازی، افـزود: غنی سـازی را آقای وزیر اشاره کردند. موضوع توقف غنی سـازی به عنوان بخشـی از چرخه طبیعی هسته‌ای ایـران به هیـچ عنوان قابـل پذیرش نیسـت. غنی سـازی یک امر فانتزی نیسـت که از ایران بخواهیم متوقـف و تعلیـق کند. غنی سـازی یک فنـاوری و نیاز اسـت برای اطمینان از اینکه صنعت هسته‌ای ایـران بدون وقفه به کار خود ادامه خواهد داد. این مهم، حقی اسـت که طبق معاهده منع اشاعه از آن برخورداریم و هم حاصل زحمت دانشـمندان ایرانی است. موضع ما صریح و روشن بیان شده است.

وی بیـان کـرد: هـر بسـته تحریمـی جدیـد بـار سیاسـت‌گذاران آمریکایـی را بیشـتر می‌کند و این تحریم‌هـا مصداق جنایـت علیه بشـریت و حقوق بشـر تک تک مردم ایران اسـت و اثبات کننده این واقعیت اسـت که نگاه سیاسـت‌گذاران آمریکایی نسـبت به مردم ایران نگاه خصومت‌آمیز اسـت و نبایـد به ادعاها دربـاره گفت‌وگو و دیپلماسـی باور کرد.

وی تأکیـد کـرد: ایـن رونـد دیپلماتیـک را انتخاب کردیم چون بر این باوریم درباره موضوع هسـته‌ای هیچ چیزی بـرای پنهان کردن نداریـم. برنامه ایران صلح‌آمیز اسـت. در گزارش‌های آژانس اثبات شده است. این روند پروسه مذاکراتی را دشوارتر خواهد کرد.

● موافقتنامـه ایـران و روسـیه به عنـوان یکی از الویت‌هـای سیاسـت خارجـی در دسـتور کار است

بقایـی در مـورد آخریـن وضعیت معاهـده ایران و روسـیه گفت: مشـارکت راهبردی ایران و روسـیه موضوع مهمی اسـت. ایـن موافقتنامـه به عنوان یکـی از الویت‌های سیاسـت خارجی در دسـتور کار اسـت. ایـن معاهـده در کمیسـیون امنیـت ملی بررسی شـده است و ان‌شـاءالله به صحن مجلس برای تصویب ارسال شود.

● از خلـع سـلاح پ‌ک‌ک اسـتقبال کردیـم و امیدواریم سـبب امنیت در منطقه باشد

بقایی در مورد اسـنپ بک گفت: هیـچ امر ناحق و هیـچ اقدام غیردوسـتانه و خصمانه‌ای را بی‌پاسـخ نمی‌گذاریـم. اسـتفاده از سـازوکار ماشـه مبنـا و دلیل منطقی نـدارد. برنامه ایران صلح‌آمیز اسـت. اگـر می‌توانند اثبـات کنند کوچک‌تریـن انحرافی در برنامه ایران صـورت گرفته می‌توانند عنوان کنند در شورای امنیت مطرح می‌کنند.

وی ادامه داد: آنچه متوجه نیسـتیم سوءاسـتفاده این کشـورها از اختیارات در شـورای امنیت است. اسـتفاده از ایـن سـازوکار بـه ایـن معناسـت که طرف‌های اسـتفاده کننده از این ابـزار قائل به یک رویکـرد مذاکراتـی نیسـتند و به دنبال اسـتفاده از ابزار ارعاب و تهدید علیه ایران هستند.

بقایـی گفت: اقداماتـی را بی تردید انجـام خواهیم داد. ایـن بـه معنـی تجدیدنظـر در رویکردهای ما خواهـد بـود. امیدواریـم کشـورهای اروپایـی در رویکردهایـی که در فضای رسـانه‌ای اتخـاذ کردند تجدیدنظر کنند و این شمشیر دولبه‌ای است.

وی با اشـاره نقش قطر و عمان در مذاکرات، گفت: به طور کلی با همه کشـورهای حاشیه خلیج فارس ارتبـاط خوبی داریم. هفته گذشـته وزیـر خارجه به عربسـتان، قطر، عمان و امارات سـفری را داشـتند و در مـورد مذاکـرات صحبـت کردنـد. کشـورهای خلیج فارس رابطه همسـایگی را در نظر بگیرند و در دیدگاه و رویکردهایشـان مبتنی بر پیشبرد منطقه قوی و با ثبات و مصون از سـوءنفوذ باشـد. نقش قطر در مذاکرات قطعاً بسـیار مهم است و این یکی از نشانه‌های رویکرد اثرگذار ایران در نگاه به منطقه و توجه به همسـایگان به عنوان شرکای مهم ایران در امـر تلاش برای حفـظ و صیانت منطقـه در برابر هرگونـه ناامنـی و چالش‌هایی که ممکن اسـت از سوی برخی اعمال شود.

وی با اشـاره به خلع سـلاح پ‌ک‌ک گفت: ما از خلع سـلاح پ‌ک‌ک اسـتقبال کردیم و امیدواریم سبب امنیت در منطقه باشـد. مقامات اقلیم کردسـتان بـه مسـؤولیت خـود بـرای جلوگیـری از اقدامات تروریسـتی واقفند. حفظ تمامیـت ارضی عراق برای ما مهم است.

● مـلاک و مبنای ما مواضع طرف آمریکایی در میز مذاکره است

بقایـی در مورد اظهـارات مقامات آمریکا در سـطح رسـانه‌ها، گفت: ملاک و مبنای مـا مواضع صریحی اسـت کـه طـرف آمریکایـی در میـز مذاکـره دارد. مذاکره قواعد خاص خود را دارد. نباید القا شـود که موضع‌گیری‌هایشـان در سطح رسـانه برایمان مهم نیست، ما موضع‌گیری‌ها در مذاکره و سطح عمومی را رصـد می‌کنیم. ایـن تناقضات در رونـد مذاکرات تأثیر خواهد گذاشت.

هیچ پیشـنهاد مکتوبی از آمریـکا دریافت نکردیم؛ قرار نیسـت ایده کنسرسـیوم جایگزین غنی سازی اورانیوم توسط ایران شود

وی در مـورد پیشـنهاد مکتـوب آمریکا بـه ایران، گفـت: موضوعـات بسـیار تکـرار شـده و بعضـاً رسـانه‌های فارسـی زبان گزارشـات منابع خارجی را ترجمه کردند و بر شـبهات دامن زده است. ما هیچ پیشنهاد مکتوبی را دریافت نکردیم. این پیشنهاد اگـر شـفاهی هـم بـوده بـه صـورت مکـرر تغییر داده می‌شـود و هـر بـار بحثی را طرف‌هـای مذاکره کننـده مطـرح می‌کنند. ایـن خودش باعـث ابهام و سـردرگمی می‌شـود. مواضعی کـه در میز مذاکره مطرح شـده در مواردی با گزارشـات رسانه‌ای کاملاً مغایر بوده است.

بقایـی ادامـه داد: نکته دیگـر درباره کنسرسـیوم اسـت. مـا هیچ‌وقـت آن را مطـرح نکردیـم و این ایـده در دو دهه وجود داشـته و در برخـی موارد از برخـی طرف‌ها بحث می‌شـد. بد نیسـت در منطقه مـا مجتمع‌های سـوخت تشـکیل شـود تـا همه کشـورهای منطقه سـرمایه‌گذاری کننـد. اگر چنین ابتـکاری باشـد مـا اسـتقبال می‌کنیـم امـا چنین ایـده‌ای قرار نیسـت جایگزین غنی سـازی اورانیوم توسـط ایران شود. اگر نیت از طرح آن این است که ما از غنی سـازی منصرف شویم، چنین چیزی اتفاق نخواهد افتاد.

● اعمـال تحریم‌ها در طـول انجـام گفت‌وگوها، نشـانه ضعف جدیت طرف آمریکایی در مذاکره است

بقایـی در مـورد اعمـال تحریم‌هـا از سـوی آمریکا تصریـح کرد: موضوع تحریم جدید نیسـت و افزود: قطعـاً نمی‌توانیـم دسـت روی دسـت بگذاریم که آمریـکا مجموعه قوانین تحریمی کـه مبنای قانونی ندارد و از لحاظ حقوق بشری مردود و محکوم است به اجرا بگذارد. راه‌های مختلفـی را انتخاب کرده‌ایم که منافع خود را تأمین کنیم.

سخنگوی دسـتگاه دیپلماسـی درباره تحریم‌ها در طـول انجام مذاکـرات، عنوان کرد: ایـن را به عهده مـردم ایران و جامعه بین‌المللـی می‌گذارم که تا چه میـزان طـرف مذاکره جدیـت دارد و قطعـاً به هیچ عنوان نشانه حسن نیت و جدیت تلقی نمی‌شود.

● تا این لحظـه هیچ زمان و مکانی برای دور پنجم مذاکرات قطعی نشده است

بقایـی در مـورد مبـارزه بـا ریزگردهـا در منطقـه و ممانعـت از بیابان‌زایـی، تصریح کرد: گـرد و غبار با منشأ خارج از مرزها بسیاری از شهرها و روستاهای مـا را دچار مشـکل کرده و از چند سـال قبل بحث ایجـاد سـازوکار منطقـه‌ای بـرای همـکاری جهت مقابله بـا بیابان‌زایـی از جمله با تثبیت شـن‌های روان و درختـکاری در دسـتور کار بـوده و تا الان دو سه نوبت نشست‌های منطقه‌ای برگزار شده است برای راه‌حل همکاری منطقه‌ای.

وی در مـورد زمـان و مـکان برگـزاری دور پنجـم مذاکـرات، گفت: تا ایـن لحظه هیچ زمـان و مکانی قطعی نشده است.

● خلف وعـده آمریکا در قبال ارسـال کمک‌های انسان‌دوستانه به غزه

بقایـی دربـاره عـدم اجـازه ارسـال محموله‌هـای انسان‌دوسـتانه به غزه، گفت: این نشـانه دیگری اسـت کـه نمی‌توان بـه وعـده طـرف آمریکایی که قرار بود نقشـی مثبت ایفا کند، اعتمـاد کرد. تقریباً بلافاصلـه بعد از نشـان دادن حسـن نیت از طرف حماس عمـلاً حملات رژیم صهیونیسـتی تشـدید شـد و ۲۰۰ انسـان بیگنـاه بـه خاک خون کشـیده شدند. این واقعیت‌های منطقه ما را نشان می‌دهد و اینکه طرف آمریکایـی عملاً به وعده‌های خود وفا نکرده است.

سـخنگوی دسـتگاه دیپلماسـی در مـورد گزارش شـورای روابط خارجی اروپا مبنی بر نام بردن از ایران به عنوان عنصر بی‌ثباتـی در منطقه، تأکید کرد: من این گزارش را ندیدم. این بیشتر به طنز شبیه است که ایران را در کنار رژیم اسرائیل قرار داده است.

وی با طرح این سؤال که آیا این ایران است که خاک کشـورها را اشغال کرده اسـت، تصریح کرد: آیا این ایران اسـت که بیش از ۶۰ هزار انسـان بیگناه را به شـهادت رسانده است؟ نمی‌شـود از سویی چنین ادعاهایی مطرح شود، آن وقت آلمان دومین حامی رژیم صهیونیستی باشـد. اگر قرار است برای چنین گزارش‌هایـی اعتبـاری قائل شـد، بایـد طرف‌های اروپایـی صادقانه تصمیـم بگیرنـد و واقعیت‌ها را ببینند.

● غنی‌سـازی به منزله عدم اسـتفاده صلح‌آمیز از انرژی هسته‌ای نیست

وی در واکنـش بـه گزارش‌هایـی مبنی بـر توقف غنی سـازی ایران در زمان مقـرر، گفت: خیر ایران راضی نیسـت. واقعاً یک سفسـطه آشـکار است کـه بگوییـم هرکس غنی سـازی انجـام می‌دهد، به دنبال اهداف نظامی اسـت. این سفسـطه‌ای آگاهانـه و کاملاً همراه با سـوءنیت بـرای انحراف افکار عمومی اسـت. به هیچ عنوان غنی‌سازی به منزله عدم اسـتفاده صلح آمیز از انرژی هسـته‌ای نیسـت. شـما نمی‌توانیـد در منطقـه‌ای کـه یک رژیم نسـل کـش و جنایتـکار وجـود دارد، چنین شـرایطی را نادیـده بگیرید و از کشـوری که عضو سـازمان منـع اشـاعه اسـت و برنامـه آن کامـلاً صلح آمیز بوده انتظار داشـته باشـید کـه برنامه صلـح آمیز خـود را تعطیل کند. ایـن غیراخلاقی و غیرقانونی است.

بقایـی در پاسـخ بـه ایـن سـؤال کـه آیـا ایـران پیشنهادی بیشتر از برجام داده یا خیر، گفت: ما به دنبال تسلیحاتی سـازی برنامه صلح آمیز هسته‌ای خود نیسـتیم و حاضر بـه پذیرش میـزان زیادی از بازرسـی‌ها در برجام شـدیم. برجام هنوز زنده است و طبق حقی که برای ما وجود دارد، ناچار شدیم بعد از خـروج آمریکا برخی تعهدات خود را انجام ندهیم. مـا گفتیم آماده همـکاری هسـتیم و در این زمینه حاضریـم سـازوکارها و تدابیری را با نظـارت آژانس ترتیب دهیـم. اما اگـر نظر طرف مقابل این باشـد که غنی سـازی متوقف شـود، این صورت مسأله را عوض می‌کند.

جدول شماره ۵۲۵

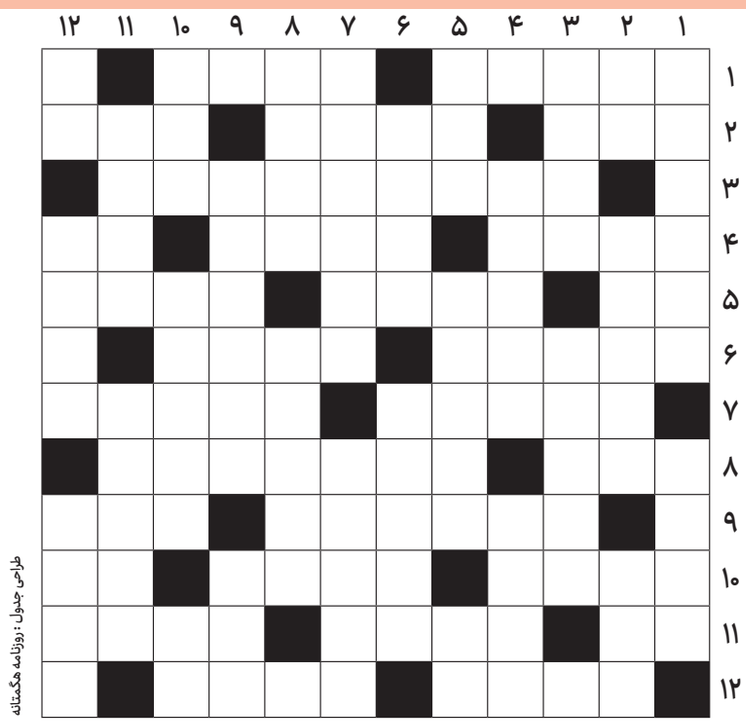

طراحی جدول: روزنامه هگمتانه

● افقی

۱. ستارگان - خم کوچک
۲. روان و جان - خشکسـالی - دریاچه‌ای در ترکیه
۳. محلی کـه وزیر و همکارانـش در آنجا کار می‌کنند
۴. تندرست - دعای شب جمعه‌ها - خرس
۵. تکـرار یکـی از حـروف الفبـا - بی‌مانند - سخن‌چین
۶. از روش‌هـای پرداخت‌هـای الکترونیکـی بین بانکی - سازمان بهره‌وری انرژی ایران
۷. شهامت - بی‌حال و منگ
۸. ستاره‌ای کم‌نور در دب اصغر - گدایی
۹. از انواع ماهی - سرپرست
۱۰. عالی و ممتاز - اتاق آذری - از اسناد تجاری
۱۱. حرف گزینش - واحـد پول بنگلادش - از سوره‌های قرآن کریم
۱۲. برای اینکه - سوار بر اسب

● عمودی

۱. عید مسیحیان - اشباع
۲. شمای فرانسوی - مهیا - برق مثبت
۳. لوچ و دوبین - نقطه‌ای که در آن نقطه، دو خط بر هم عمود باشند
۴. از نیروهای نظامی یک کشـور - از گیاهان دارویی
۵. زیسـتن - اتحادیـه تولیدکنندگان - عدد فوتبالی
۶. جنبش - یکی پس از دیگری
۷. کتابـی نوشـته «محمدرضـا بایرامی» - با محوریت جنگ و دفاع مقدس - شهری بندری بر کرانه خلیج فارس در استان بوشهر
۸. نـوع خـط کتیبه‌هـای گنجنامـه همـدان - نگهبان آب
۹. دانشـمندی متولد سلطانیه زنجان - درخت انگور
۱۰. قوم وحشی تاریخ - خوشگل - لعن و نفرین
۱۱. پیشکش - صندلی معلولین
۱۲. صنعت و هنر - قصاب «بز» - آحاد

جواب جدول شماره ۵۲۴

	۱	۲	۳	۴	۵	۶	۷	۸	۹	۱۰	۱۱	۱۲
۱	م	ش	ا	ب	ه	ت	■	ا	د	ا	م	س
۲	ن	ک	ی	ر	■	ق	ا	ز	ا	ن	■	م
۳	ت	ر	و	ی	چ	■	د	ر	و	س	■	ا
۴	ش	ن	ا	■	و	س	ی	م	■	چ	ر	ج
۵	ر	ع	■	ح	ی	ر	ت	■	ا	ا	■	ت
۶	■	م	س	و	ا	ک	■	ت	ی	م	ی	■
۷	ف	ت	و	ا	■	ش	ا	غ	ل	■	ب	ن
۸	ر	■	ا	ر	ث	■	م	ا	ی	و	■	ه
۹	ز	ک	ر	ی	ا	■	ل	ف	ا	ف	■	ا
۱۰	ن	ا	ی	■	ن	پ	ا	ل	■	ا	ل	و
۱۱	د	ن	■	س	ی	ر	ک	■	م	ق	ن	ن
۱۲	ی	■	ن	ه	ی	■	ج	د	■	ز	د	■

آگهی موضوع ماده ۳ قانون و ماده ۱۳ آیین‌نامه قانون تعیین‌تکلیف وضعیت ثبتی اراضی و ساختمان‌های فاقد سند رسمی

برابر رأی شماره ۱۴۰۳۶۰۳۲۶۰۳۴۰۰۱۲۴۱ هیأت اول/ دوم موضوع قانون تعیین‌تکلیف وضعیت ثبتی اراضی و ساختمان‌های فاقد سند رسمی مستقر در واحد ثبتی حوزه ثبت ملک همـدان - ناحیـه دو تصرفات مالکانـه بلامعارض متقاضی آقای صادق قربانی فرزند یعقوبعلی به شماره شناسنامه ۸۷۵ صادره از - در ششدانگ یک باب مغـازه بـه مسـاحت ۴۰ مترمربـع پلاک شـماره فرعی از ۱۷۵ اصلی واقـع در حومه ۲ همـدان، بخـش حـوزه ثبت ملـک همـدان - ناحیه دو، پلاک ۱۱۳۸۶ فرعی از ۱۷۵ اصلی واقـع در حومـه ۲ اراضـی شـهرک صنعتی بهشـت خریـداری از مالک رسـمی (مع‌الواسـطه) آقـای امامقلی گرجی محرز گردیده اسـت. لذا بـه منظور اطلاع عموم مراتب در دو نوبت به فاصله ۱۵ روز آگهی می‌شـود. در صورتی که اشـخاص نسـبت به صدور سـند مالکیت متقاضی اعتراضی داشـته باشـند، می‌توانند از تاریخ انتشار اولیـن آگهی به مدت دو ماه اعتراض خود را به این اداره تسلیم و پس از اخذ رسید، ظرف مدت یک ماه از تاریخ تسلیم اعتراض، دادخواست خود را به مراجع قضایی تقدیم نمایند. بدیهی است در صورت انقضای مدت مذکور و عدم وصول اعتراض، طبق مقررات سند مالکیت صادر خواهد شد.

م.الف: ۶۱۸

علیرضا غلامی - رئیس ثبت اسناد و املاک

تاریخ انتشار نوبت اول: ۱۴۰۴/۰۲/۳۰ تاریخ انتشار نوبت دوم: ۱۴۰۴/۰۳/۱۷

آگهی موضوع ماده ۳ قانون و ماده ۱۳ آیین‌نامه قانون تعیین‌تکلیف وضعیت ثبتی اراضی و ساختمان‌های فاقد سند رسمی

برابر رأی شماره ۱۴۰۴۶۰۳۲۶۰۳۴۰۰۲۲۳۶ هیأت اول/ دوم موضوع قانون تعیین‌تکلیف وضعیت ثبتی اراضی و ساختمان‌های فاقد سند رسمی مستقر در واحد ثبتی حوزه ثبت ملک همدان - ناحیه دو تصرفات مالکانه بلامعارض متقاضی خانم شهین مؤمنی فرزند ناصر به شماره شناسنامه ۴۲۹ صادره از ایران نسبت به ششدانگ یک قطعه باغ به مساحت ۵۳۶/۱۹ مترمربع پلاک ۷۲ فرعی از ۳۳ اصلی واقع در بخش ۴ واقع در قریه شمس‌آباد خریداری از مالک رسمی (مع‌الواسطه) آقای زیادعلی قهرمانی محرز گردیده است. لذا به منظور اطلاع عموم مراتب در دو نوبت به فاصله ۱۵ روز آگهی می‌شود. در صورتی که اشخاص نسبت به صدور سند مالکیت متقاضی اعتراضی داشته باشند، می‌توانند از تاریخ انتشار اولین آگهی به مدت دو ماه اعتراض خود را به این اداره تسلیم و پس از اخذ رسید، ظرف مدت یک ماه از تاریخ تسلیم اعتراض، دادخواست خود را به مراجع قضایی تقدیم نمایند. بدیهی است در صورت انقضای مدت مذکور و عدم وصول اعتراض، طبق مقررات سند مالکیت صادر خواهد شد.

م.الف: ۶۱۵

علیرضا غلامی - رئیس ثبت اسناد و املاک

تاریخ انتشار نوبت اول: ۱۴۰۴/۰۲/۳۰ تاریخ انتشار نوبت دوم: ۱۴۰۴/۰۳/۱۷

آگهی موضوع ماده ۳ قانون و ماده ۱۳ آیین‌نامه قانون تعیین‌تکلیف وضعیت ثبتی اراضی و ساختمان‌های فاقد سند رسمی

برابر رأی شماره ۱۴۰۳۶۰۳۲۶۰۰۱۰۰۶۱۹۵ مورخه ۱۴۰۳/۱۲/۱۴ هیأت اول موضوع قانون تعیین‌تکلیف وضعیت ثبتی اراضی و ساختمان‌های فاقد سند رسمی مستقر در واحد ثبتی حوزه ثبت ملک همدان- ناحیه یک تصرفات مالکانه بلامعارض متقاضی آقای محمد چراغی فرزند حسینعلی به شماره شناسنامه ۱۶۴۴ صادره از همدان در ششدانگ یک باب خانه به مساحت ۱۲۶ مترمربع قسمتی از پلاک ۱۱۹ الی ۱۲۱ فرعی از ۴ اصلی واقع در حومه بخش سه همدان به نشانی: کوی خاتـم، کوچه ظفر (چورکچی) خریداری مع‌الواسطه از مالکیـن رسـمی آقایان غلامعلی نوروزیـان، علی‌اکبـر عنبـری، عبـاس منوچهـری، فتحعلی منوچهـری، میرزاعلی نوروزیان، شـیرزاد منوچهری، براتعلی منوچهری و سـهراب منوچهری محـرز گردیـده اسـت. لذا به منظور اطـلاع عموم مراتـب در دو نوبت به فاصلـه ۱۵ روز آگهی می‌شـود. در صورتی که اشـخاص نسـبت به صدور سـند مالکیت متقاضی اعتراضی داشـته باشـند، می‌توانـند از تاریخ انتشـار اولیـن آگهی به مدت دو ماه اعتـراض خود را به این اداره تسلیم و پس از اخذ رسید، ظرف مدت یک ماه از تاریخ تسلیم اعتراض، دادخواست خود را به مراجع قضایی تقدیم نمایند. بدیهی است در صورت انقضای مدت مذکور و عدم وصول اعتراض طبق مقررات سند مالکیت صادر خواهد شد.

م.الف: ۴۰۵

حمید سلگی - رئیس ثبت اسناد و املاک

تاریخ انتشار نوبت اول: ۱۴۰۴/۰۲/۱۵ تاریخ انتشار نوبت دوم: ۱۴۰۴/۰۲/۳۰

آگهی موضوع ماده ۳ قانون و ماده ۱۳ آیین‌نامه قانون تعیین‌تکلیف وضعیت ثبتی اراضی و ساختمان‌های فاقد سند رسمی

برابر رأی شماره ۱۴۰۴۶۰۳۲۶۰۰۱۰۰۰۹۷۶ مورخه ۱۴۰۴/۰۲/۰۹ هیأت اول موضوع قانون تعیین‌تکلیف وضعیت ثبتی اراضی و ساختمان‌های فاقد سند رسمی مستقر در واحد ثبتی حوزه ثبت ملک همدان- ناحیه یک تصرفات مالکانه بلامعارض متقاضی آقای مرحمت‌اله حبیبی بینا فرزند حمداله به شماره شناسنامه ۶ صادره از رزن در ششدانگ دو باب مغازه و محوطه انباری غیر مسقف به مساحت ۴۱۴/۴۴ مترمربع قسمتی از پلاک ۱۴ اصلی واقع در حومه بخش سه همدان به نشانی: بلوار ارتش، روبروی تالار خریداری مع‌الواسطه از مالک رسمی آقای قربانعلی صادقی محرز گردیده است. لذا به منظور اطلاع عموم مراتب در دو نوبت به فاصله ۱۵ روز آگهی می‌شود. در صورتی که اشخاص نسبت به صدور سند مالکیت متقاضی اعتراضی داشته باشند، می‌توانند از تاریخ انتشار اولین آگهی به مدت دو ماه اعتراض خود را به این اداره تسلیم و پس از اخذ رسید، ظرف مدت یک ماه از تاریخ تسلیم اعتراض، دادخواست خود را به مراجع قضایی تقدیم نمایند. بدیهی است در صورت انقضای مدت مذکور و عدم وصول اعتراض طبق مقررات سند مالکیت صادر خواهد شد.

م.الف: ۳۹۹

حمید سلگی - رئیس ثبت اسناد و املاک

تاریخ انتشار نوبت اول: ۱۴۰۴/۰۲/۱۵ تاریخ انتشار نوبت دوم: ۱۴۰۴/۰۲/۳۰

گزارش هگمتانه از وفاداری و عشق مردم همدان به آیت الله رئیسی در سالگرد عروج آسمانی

همدانی‌ها دلتنگ رئیس جمهور شهید

او خادم ملت بود و بس

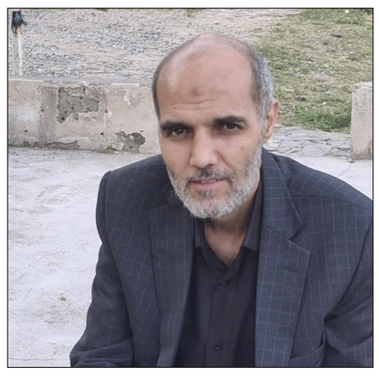

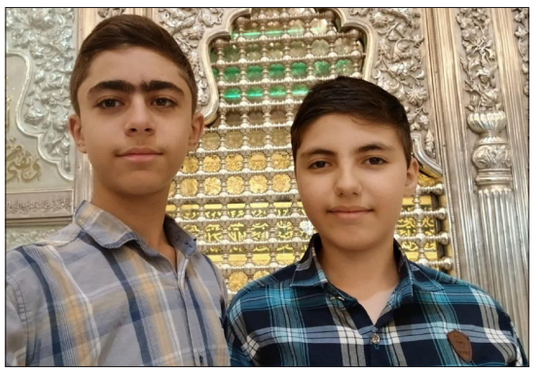

هگمتانه، گروه رفیق شهیدم: هم‌زمان با فرارسیدن اولین سالگرد شهادت رئیس جمهور شهید آیت‌الله سید ابراهیم رئیسی، مردم دارالمؤمنین همدان از دلتنگی‌های خود گفتند. از خدمات مخلصانه شهید و از زیرساخت‌های که داشت ایجاد می‌کرد، از توجه به محرومین و مظلومین، از نمایش غیرت ایرانی و دفاع از حقانیت قرآن در سازمان ملل و اینکه چقدر زود فرزند خدمتگزار خود را از دست دادند.

شهید سید ابراهیم رئیسی فقط رئیس‌جمهور نبود، پناه دل‌هایی بود که سال‌ها در فراموشی مانده بودند.

با این مقدمه صفحه رفیق شهیدم امروز دلتنگی‌های مردم قدردان را بیان می‌کند که در اولین سالگرد عروج خادم و عزیز ملت در گفت‌وگو با خبرنگار هگمتانه در میان گذاشتند.

به گزارش خبرنگار هگمتانه، حسن نوروزی، یکی از شهروندان همدانی در گفت‌وگو با ما گفت: شهید رئیسی یک رئیس جمهور دغدغه‌مند و مردمی بود. اولویت کارها را به درستی تشخیص می‌داد و برای حل مشکل مردم شب و روز، تعطیل و غیر تعطیل نمی‌شناخت و حتی در روزهای جمعه نیز خود پای کار مردم بود.

وی افزود: نه‌تنها خود بلکه وزرا و مدیرانش را نیز وادار می‌کرد که در کار مردم تسریع کنند و برای مردم تلاش کنند.

این شهروند همدانی افزود: شهید رئیسی اهتمام ویژه‌ای نسبت به حل مسائل اقتصادی و گشایش گره‌های اقتصادی داشت که از جمله آنها می‌توان به احیای ۸ هزار کارخانه و کارگاه تعطیل و نیمه‌تعطیل در این مدت ۳ سال نام برد.

● ابتکار عمل در کاهش فوتی‌های ناشی از کرونا در اوایل شروع کار دولت سیزدهم

وی همچنین افزود: سلامت مردم از اولویت‌های شهید جمهور بود چرا که در اوایل دولت که کار را تحویل گرفتند طبق آمارهای وزارت بهداشت و درمان و آموزش پزشکی، روزانه ۷۰۰ نفر جان خود را بر اثر ابتلا به کرونا از دست می‌دادند اما با تلاش و ابتکار عمل در این حوزه توانستند این آمار را به تنها ۳۰ نفر تقلیل دهد.

وی گفت: شهید آیت‌الله رئیسی بیمه ۵ دهک اول جامعه را از اولویت‌های کارشان قرار داد و توانست ۱۲،۵ میلیون نفر را تحت پوشش بیمه سلامت قرار دهد.

وی همچنین اظهار کرد: از جمله اقدامات دیگر این شهید عزیز می‌توان گفت که برای کودکان زیر ۶ سال هزینه بستری را رایگان کرد و همچنین می‌توان از حمایت ایشان از دانش‌آموزان نخبه مناطق محروم در مدارس سمپاد را نام برد که هزینه این مدارس را برای این قشر رایگان اعلام کرد.

نوروزی با اشاره به حساسیت موضوع جمعیت و آمار جمعیت در ایران اظهار کرد: شهید رئیسی اقدامات مهمی در این حوزه داشتند که از جمله می‌توان به طرح حمایت از زوج‌های نابارور اشاره کرد که هزینه درمان این قشر را رایگان نمود همچنین برای تشویق در مورد فرزندآوری مشوق‌های لازم را در نظر گرفت که می‌توان به ارائه وام فرزندآوری نام برد.

● دیپلماسی فعال شهید رئیسی با کشورهای همسایه

وی در قسمت دیگری از سخنان خود به دیپلماسی فعال شهید رئیسی با کشورهای همسایه اشاره کرد و گفت: ایشان در مدت این سه سال ارتباط بسیار خوبی با کشورهای همسایه برقرار کرد. در بحث صادرات نیز توانست بازارهای جدید ایجاد کند. همچنین در مسأله اقتصادی با عضویت جمهوری اسلامی ایران در سازمان شانگهای و بریکس نیز توانست گره‌گشای حل بسیاری از مسائل اقتصادی کشور باشد.

وی همچنین گفت: شهید رئیسی با روحیه استکبار ستیزی که داشت حمایت بسیار خوبی از جبهه مقاومت داشت. وی همواره حامی مظلومان بود و از مردم مظلوم فلسطین و غزه در صحنه‌های مختلف بین‌المللی حمایت کرد و حقانیت آنان را به همه اعلام کرد.

خانم فاطمه صفری هدایت شهروند دیگری بود که در گفت‌وگو با ما عنوان کرد: شهید رئیسی شخصی بود که همواره در راه اعتقادات اسلامی خود راسخ و محکم بود.

وی افزود در برخورد با فساد اقتصادی بسیار جدی بود و برای حل مشکلات اقتصادی مردم بسیار تلاش کرد و بسیاری از کارخانه‌هایی که تعطیل شده بودند یا مشکلی داشتند را برطرف کرد تا دوباره جوانان مشغول کار باشند و این گونه تولید در مملکت رواج پیدا کند.

● امیرکبیر ایران اسلامی

ابوالفضل ترابی یکی از جوانان همدانی است که وقتی از او خواستم درباره شهید رئیسی بگوید گفت: شهید جمهور ما مثل امیرکبیر بود. تمام تلاش او برای عزت و اقتدار ایران در همه عرصه‌ها بود.

محمدمهدی نوروزی دیگر نوجوان همدانی است که درباره شهید رئیسی گفت: شهید جمهور ما همیشه در کنار مردم بود و دست مستضعفان را می‌گرفت و انقلابی و جهادی برای سربلندی کشورمان تلاش می‌کرد.

وی افزود: اگر ایشان شهید نمی‌شد اقدامات بسیار مهم و مؤثری را انجام می‌دادند.

● در کنار مردم بود

عذرا جعفری شهروند دیگری بود که درباره شهید رئیسی گفت: تنها چیزی که بیشتر در ذهن دارم این است که شهید عزیز ما همواره در کنار مردم بود و به حق به شعار "دولت مردمی" جامه عمل پوشاند.

وی افزود: اینکه در سیل جنوب کشور لباس مقدس طلبگی را بالا می‌زند و خود شخصا در میان گل و لای و سیل، کوچه به کوچه به میان مردم می‌رود و از نزدیک در جریان امور قرار می‌گیرد، نتیجه‌اش و مزد اینگونه خدمت همان شهادت می‌شود.

وی ادامه داد: یا وقتی عمامه ایشان پر از گرد و خاک شده بود و بسیاری مسائل دیگر که باید از اقدامات ایشان در این مدت کوتاه سپاسگزاری کرد.

این شهروند همدانی گفت: شهید رئیسی برای خدا کار می‌کرد و شب و روز نمی‌شناخت و یک روز تعطیل و استراحتی برای خود نداشت و رهبر معظم انقلاب اسلامی نیز چه به حق از خدمات انقلابی ایشان نام بردند.

● مرد اخلاق بود

وی همچنین افزود: همه توکل شهید رئیسی به خدا بود و علی‌رغم اینکه بسیاری با سخنان خود موجب رنجش ایشان شدند اما او مرد اخلاق بود و تنها برای رضای خدا کار کرد. اینجا از همه مسؤولان می‌خواهم که مثل ایشان باشند و در گفتار و رفتار خود صادق باشند.

وی همچنین گفت: شهید رئیسی شاخصه‌ای از مرد میدان بود و در میدان عمل، با تلاش و پشتکار، به حل مشکلات مردم می‌پرداخت. ساده‌زیستی، دور بودن از تجملات و واقع‌بینی از دیگر ویژگی‌های برجسته این شهید بزرگوار بود که در تلاش برای رفع مشکلات مردم منطقه به خوبی نمایان بود.

این شهروند همدانی افزود: شهید رئیسی، در حقیقت یک الگو برای تمامی مسؤولان و خدمتگزاران نظام بود چرا که ایشان با ساده‌زیستی، از هرگونه تجمل‌گرایی پرهیز داشت و با فروتنی و تواضع در میان مردم حاضر می‌شد.

طاهرپور، از خبرنگاران باسابقه و کارشناس روابط عمومی کانون‌های مساجد همدان اینگونه درباره رئیس جمهور شهید گفت: شهید رئیسی یکی از چهره‌های کم‌نظیر نظام جمهوری اسلامی بود که در مسیر خدمت به مردم، تجلی‌گاه تقوا، عدالت‌خواهی و ولایت‌مداری بود.

وی افزود: ولایت‌مداری عمیق، صداقت، شجاعت در بیان حقیقت، روحیه عدالت‌طلبی، اخلاق‌مداری، فروتنی و ساده‌زیستی از دیگر ویژگی‌هایی بود که در رفتار و منش این شهید بزرگوار به وضوح دیده می‌شد.

وی با بیان اینکه برجسته‌ترین ویژگی شهید سید ابراهیم رئیسی، عدالت‌خواهی و مبارزه جدی و بی‌وقفه با فساد بود؛ اظهار کرد: شهادت این بزرگ‌مردان، هر چند غمی بزرگ برای ملت به همراه داشت، اما راه آن‌ها چراغی روشن برای آینده این کشور باقی خواهد ماند.

● شهید رئیسی اسوه ساده‌زیستی و خدمت بود

معصومه کرمی یکی از مربیان امین که سال‌ها در مدارس به امر تربیتی مشغول هستند این طور از رئیس جمهور شهید گفت: شهید رئیسی مردی بود که با ایمان و تلاشش برای ایران تا آخرین نفس ایستاد. یادشان همیشه در قلبم زنده است و راهشان را ادامه می‌دهیم.

وی افزود: شهادت ایشان نه پایان بلکه شروع یک الگوی جاودانه بود. ایشان چراغی بود که در تاریکی‌ها راهنمایمان ماند.

وی با بیان اینکه امروز هر چه داریم بخشی از فداکاری‌های ایشان و هزاران شهید دیگر است، اظهار کرد: شهید رئیسی نه یک رئیس جمهور، که پدری دلسوز برای ملت بود و امروز هر نسیمی که بر پهنه این سرزمین می‌وزد پیام عشق او را زمزمه می‌کند.

کرمی همچنین گفت: ایشان نه فقط یک مسؤول که اسوه‌ای بود که با ساده زیستی خود ثابت کرد مسؤولیت یعنی خدمت بی‌منت.

وی در پایان گفت: این بیت شعر را تقدیم ایشان می‌کنم:

خون تو با خاک آمیخت تا فردا
سبزتر بروید این شاخه‌های امید
ما وارثان راه تو، قسم خورده‌ایم
ایران بماند، گرچه جهان برود
نامشان و یادشان جاودان و راهشان پر رهرو باد

کتاب

پایان مأموریت

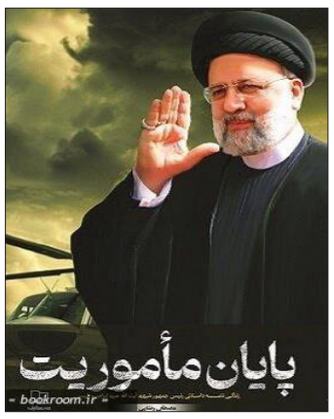

هگمتانه، گروه رفیق شهیدم: کتاب پایان مأموریت داستانی مستند از زندگی رئیس جمهور شهید خادم‌الرضا ابراهیم رئیسی به قلم حجت‌الاسلام مصطفی رضائی، توسط نشر دفتر نشر معارف به چاپ رسیده است.

این کتاب حاوی زندگینامه داستانی رئیس جمهور شهید آیت‌الله ابراهیم رئیسی در ۱۴۰ برش داستانی تنظیم شده است که از ابتدای تولد تا زمان شهادت شهید رئیسی را به قلم تحریر درآمده است. در این کتاب که به صورت داستانی نوشته شده به فراز و نشیب‌های زندگی این شخصیت بین‌المللی پرداخته شده و برخی زوایای زندگی ایشان از زبان خودشان روایت می‌شود.

نویسنده کتاب پایان مأموریت افزود: شهید رئیسی در هر جایگاهی که بود مأموریتش را به درستی انجام داد و چه در آستان قدس رضوی، قوه قضاییه و ریاست جمهوری و چه قبل از همه این پست‌ها به طوری عمل می‌کرد که با برنامه‌ریزی و کار جهادی کارها را به پیش می‌برد تا نیاز نباشد افرادی در آینده نواقص کاری او را ترمیم کنند و به همین دلیل در دوران کوتاه ریاست جمهوری که آمارها هم گواه آن است خداوند پایان مأموریت را برای ایشان شهادت رقم زد.

● گزیده کتاب

مادرم دستانم را محکم گرفته بود تا در میان جمعیت گم نشوم. صحن به صحن را طی کردیم تا به کفشداری رسیدیم. رو به روی کفشداری ایستاد، جمله‌ای را زیر لب گفت و قطرات اشکی که انگار از قلبش بر می‌خواست روی صورتش جاری شد.

دلنوشته‌ای برای شهید جمهور

مظلوم بودی و مظلومانه رفتی

فروزان چگنی

می‌دانی سید، دلم خیلی برایت تنگ شد. حتی شاید بیشتر از حاج قاسم.

اون روزها ته ته ته دلمان خبر داشت که بالاخره یک روز صبح از خواب بیدار می‌شویم و خبر شهادت سردارمان را از تلویزیون خواهیم شنید.

اما تو فرق داشتی. اینقدر به بودنت عادت کرده بودیم که حتی فکرش را هم نمی‌کردیم که یک روز صبح قرار است ما از خواب بیدار شویم و سید ما برای همیشه بیدار نشود.

برای همین است که رفتن حاج قاسم را باور کردم ولی رفتن تو را نه. او زندگی‌اش حماسه بود و حماسی رفت. تو اما مظلوم بودی. مظلومانه هم رفتی.

یک جای دور، خیلی دور، در هوایی مه گرفته با خدای خودت خلوت کردی تا مزد اخلاصت را بگیری.

به دور از هیاهوی مقام و شلوغ کاری میز و صندلی ریاست. فکر ما را نکردی با معرفت؟ نگفتی بعد سال‌ها داریم از دیدن رئیس جمهورمان کیف می‌کنیم؟

تو شوق ما را وقتی کنار آقایمان می‌نشستی ندیدی؟ شعف صدای آقا را وقتی از شما تعریف می‌کرد نشنیدی؟

معرفت‌ات را شکر سید.

ما را درگیر خودت کردی و خودت را رها از ما؟

واقعیت‌اش را بخواهی هنوز رفتنت را باور نمی‌کنم. هنوز منتظرم فردا در خبرها بشنوم "ریاست محترم جمهور حجت‌الاسلام رئیسی در دیداری صمیمانه پای صحبت کارگران معدن فلان نقطه دور افتاده نشست". اما باید بپذیرم.

سید خوش قلب و بی‌تکلف ما، از پیش ما رفته است. برای همیشه.

دلم برایت تنگ می‌شود سید. خیلی زیاد. برای لبخند مهربانت. برای اضطرابی که در لحظه تنفیذ در چهره‌ات موج می‌زد که همان اضطراب دل ما را قرص کرد که کار به دست مرد خدا افتاده.

دلم برای تقوایت در مناظره تنگ می‌شود.

آن جا که به تو گفتند سندرم پست بی‌قرار داری و تو جواب ندادی.

چرا به آنها نگفتی سید؟ چرا نگفتی که پست بعدی‌ات زمین سرد معراج شهدای تبریز است؟

کاش جواب می‌دادی تا دلمان برای جواب ندادنت این همه تنگ نمی‌شد.

وقتی نگرانی‌ات برای ناهار خوردن کارگران را تمسخر کردند، تو دنیای کوچکشان را به رویشان نیاوردی.

مثل همیشه لبخند زدی و از کنارشان گذشتی.

تو با خدا عهدی داشتی و خدا امروز عزیزت کرد. عزیز ایران.

بیش از این خسته‌ات نکنم سید جان.

می‌دانم خسته‌ای. چند سال است درست نخوابیده‌ای.حالا دیگر استراحت کن. بی‌آنکه نگران فردا باشی. برای ما هم دعا کن. دوری‌ات سخت است.

ما سید خوش اخلاق مهربان صبور خودمان را می‌خواهیم اما چه کنیم که خدای ما هم خوش سلیقه است و تو را برای خودش خواسته.

شهادت گوارایت.

سلام ما را به امام امت برسان.

رئیسی عزیز خادم مردم

آرزوی مردان خدا

چه زیبا فرمود امام شهدا که شهادت هنر مردان خداست. امام خمینی(ره) تشبیه زیبایی کردند و شهادت را همچون هنری دانستند که تنها، مردان خدا قادر به تصویر کشیدن آن هستند. این شهادت چه گوهر گران قیمتی است که تمام اولیاء و اوصیاء حسرت آن را می‌برند.

این شهادت چه نوع دیداری است با معبود عالم که عزیزترین معبود خدا(پیامبراکرم) نیز آرزوی چندباره آن را می‌کشد تا آنجا که می‌فرماید: "والذی نفسی بیده ((لولا ان رجالا من المؤمنین لاتطیب انفسهم)) لوددت انی اقتل فی سبیل الله، ثم احیا ثم اقتل ثم احیا ثم اقتل، ثم احیا ثم اقتل".

قسم به آن که جانم به دست اوست(اگر نبود اینکه جمعی از مؤمنین خوش ندارند) دوست داشتم که در راه خدا نه یکبار و دوبار، که چندین بار زنده گشته و بار دیگر کشته گردم.

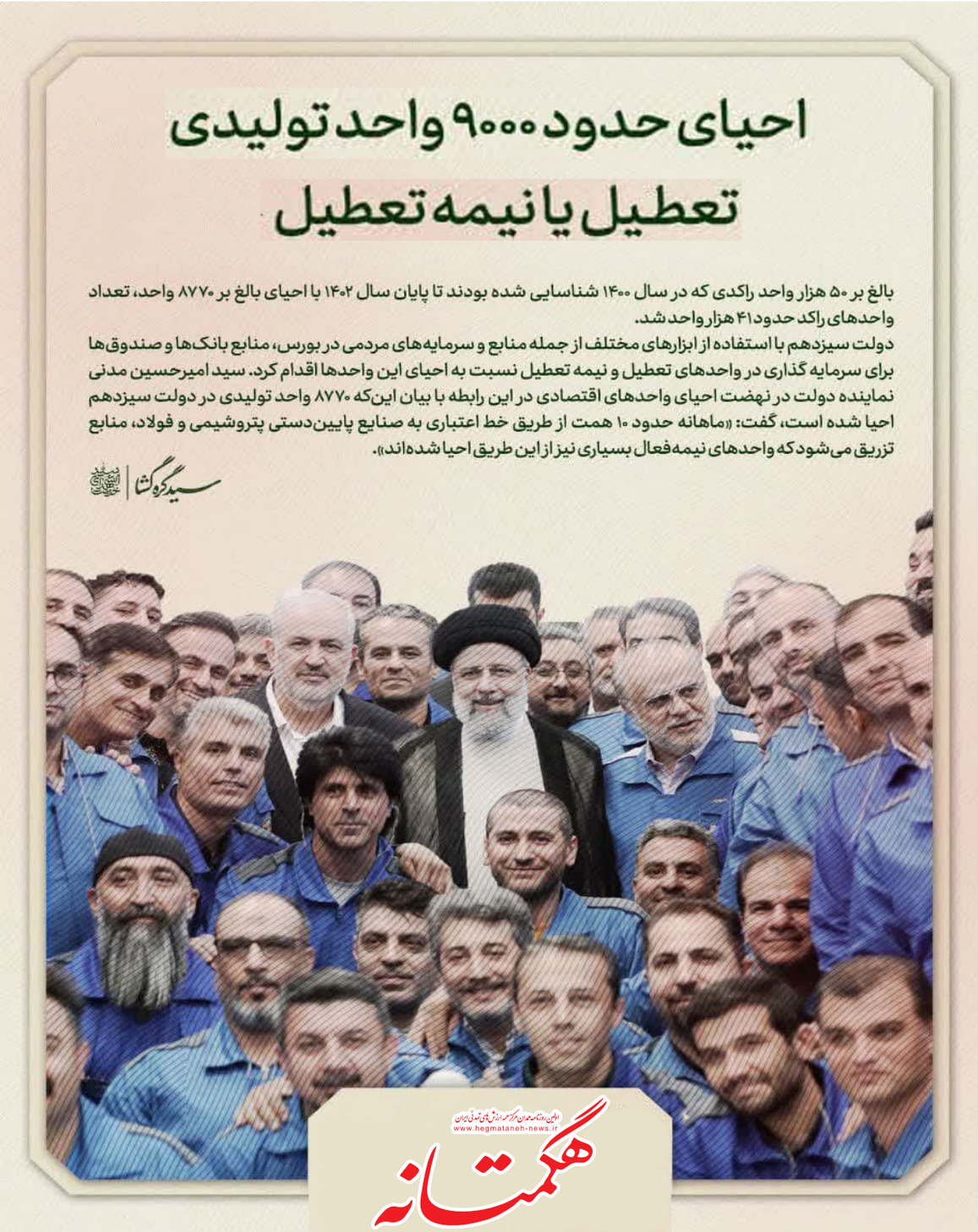

روزنامه فرهنگی، اجتماعی، ورزشی صبح استـان همدان

هگمتانه

اولین روزنامه همدان مرکز همه ارزش‌های تمدنی ایران
www.hegmataneh-news.ir

سه‌شـنبه ۳۰ اردیبهشت ۱۴۰۴
۲۲ ذی‌القعـده ۱۴۴۶ ● ۲۰ می ۲۰۲۵
شـماره ۵۸۹۴ ● سال سی و ششم

روزنامه فرهنگی، اجتماعی، ورزشی صبح استان همدان
صاحب امتیاز: شهرداری همدان
مدیر مسؤول: سید حامد تروهید
زیر نظر شورای سردبیری
چاپ : نوین
وبگاه: www.hegmataneh-news.ir
پیام‌رسان ایتا: @hegmataneh_news_ir
رایانامه: hegmataneh.newspaper@gmail.com
نشانی: همدان، میدان آرامگاه بوعلی‌سینا، محوطه تالار فجر
انتشار مطالب بیانگر دیدگاه صاحب اثر است و الزاما دیدگاه روزنامه نیست.

نمابر تحریریه: ۰۸۱-۳۸۲۶۲۷۰۰
تلفن تحریریه: ۰۸۱-۳۸۲۸۲۹۴۰

ارتباط با تحریریه در پیام‌رسان ایتا
۰۹۱۸ ۶۳۸ ۶۱۲۹

در باطن تاریک، جهان تاریک است
در دیده پاک، آفرینش نیک است
با یاد خدا، چراغ دل روشن دار
مشتاق سحر، به روشنی نزدیک است!

مهدی سهیلی

حدیث روز

رسول خدا صلی الله علیه و آله:
هشت نفرند که اگر مورد اهانت قرار گرفتند، جز خودشان کس دیگری را سرزنش نکنند:
۱.کسی که به مهمانی و سفره‌ای رود که دعوت نشده است. ۲.مهمانی که به صاحب‌خانه دستور دهد. ۳.کسی که از دشمنانش خیر و نیکی بطلبد. ۴.کسی که از فرومایگان انتظار فضل و نیکی داشته باشد. ۵.کسی که در یک کار سرّی میان دو نفر وارد شود که او را وارد آن راز نکرده‌اند. ۶.کسی که حکومت را سبک بشمارد. ۷.کسی که جایی نشیند که شایسته آنجا نیست. ۸.کسی که سخن خود را به کسی بگوید که از او حرف شنوایی ندارد.
من لایحضره الفقیه، ج ۴، ص ۳۵۵

فراخوان

انتشار فراخوان جشنواره بین‌المللی تئاتر کلاسیک

هگمتانـه، گـروه فرهنگی: فراخوان جشـنواره بین‌المللـی تئاتـر کلاسـیک آلمگـرو اسـپانیا منتشر شد.

فراخوان دوره چهل و نهم جشنواره بین‌المللی تئاتر کلاسـیک آلمگرو اسـپانیا برای برگزاری در سال ۲۰۲۶ میلادی و با تمرکز بر آثار دوران طلایی اسـپانیا و همچنین نمایش‌های اقتباسـی و یا الهام‌گرفته از متون کلاسیک منتشر شد.

ایـن جشـنواره می‌توانـد فرصتی مغتنـم برای تمامی گروه‌های نمایشـی، کارگردانان مستقل و هنرمنـدان حـوزه تئاتـر برای تعامل با سـایر گروه‌های حرفه‌ای از سراسـر جهان باشد تا آثار خود را در سطح بین‌المللی به نمایش بگذارند.

ایـن جشـنواره دارای بخش‌هـای مختلفـی از جملـه بخـش بین‌المللی (شـامل اجـرای آثار کلاسیک توسـط گروه‌های تئاتری از کشورهای مختلـف)، بخـش ویـژه کارگردانـان جـوان و نوظهـور (بـا دیدگاه‌های نو) و بخـش کودکانه (که شامل اجرای آثار مناسب کودکان با رویکرد آموزشی و هنری) است.

بـه نقـل از مهـر، علاقه‌مندان جهت شـرکت در ایـن رویـداد مهـم بین‌المللی تا پایـان آذر فرصـت دارنـد تا بـا مراجعـه به وبـگاه www.festivaldealmagro.com نسـبت بـه ثبت‌نام اثر خود اقدام کنند.

دنیای موسیقی

روایت سمفونیک پرواز اردیبهشت رونمایی می‌شود

هگمتانـه، گـروه فرهنگی: آلبـوم روایـت سـمفونیک پرواز اردیبهشـت به آهنگسـازی امیرحسـین سـمیعی و به مناسبت نخستین سـالگرد شـهدای خدمـت، رونمایـی و اجـرا می‌شود.

به گـزارش هگمتانه، آلبوم روایت سـمفونیک پرواز اردیبهشـت به آهنگسـازی امیرحسـین سـمیعی، بـه سـفارش بنیـاد شـهید و امـور ایثارگران تولید و هم‌زمان با نخسـتین سالگرد شهدای خدمت رونمایی می‌شود.

این آلبوم شـامل ۶ قطعه موسـیقی اسـت که از طریـق وبگاه بیپ تونز قابل دریافت اسـت.

ایـن قطعـات متناسـب بـا مراحـل مختلـف شـهادت شـهدای خدمـت از قبیـل لحظـه سـقوط هلیکوپتر، مراسـم تشـییع، شـهدای خدمت و خدمت گذاری و مردم داری سـروده و آهنگسازی شده است.

در ایـن مجموعـه اجـرای روایـت برپایه شـعر انجام شده و موسـیقی‌ها براساس این روایت شـاعرانه شـکل گرفته اسـت. شـعرهای این مجموعـه از سـروده‌های علی محمـد مودب، محمدمهدی سیار، میلاد عرفانپور و رضا یزدانی هستند.

ایـن مجموعـه روایـت سـمفونیک پـرواز اردیبهشـت(آوازهایی برای شـهدای خدمت) است.

آلبوم روایـت سـمفونیک پرواز اردیبهشـت، ۲۹ اردیبهشـت ۱۴۰۴ در تـالار وحدت به همراه ارکستر بزرگ و گروه کر اجرا و رونمایی شد.

در این اجرا حسین پارسافر رهبر ارکستر، امین غفاری کنسـرت مایستر، سـیدمصطفی بانیان مدیـر ارکسـتر و آرمان مهربـان ارکسـتراتور و دستیار آهنگساز است.

همچنیـن محمـود صالحی، مهـدی محمدی، آرش رستمی و هادی حسـن بیگی خوانندگان این آلبوم هستند.

ایستگاه آسمان

مبادا در حال بی‌تفاوتی بمیرید

هگمتانـه، گروه فرهنگی: امت مسـلمان! امام را تنهـا نگذاریـد؛ ای جوانان نکند کـه در میان رختخـواب بمیرید زیـرا که علـی(ع) در محراب عبادت شـهید شد. نکند که در غفلت و نادانی بمیرید که امام حسـین(ع) در میـدان جنگ و نبرد شهید شد، نکند در غفلت و نادانی بمیرید که موسـی بن جعفر(ع) در راه دین شهید شد، مبـادا در حـال بی‌تفاوتـی بمیرید کـه علی‌اکبر حسین در راه حسین(ع) و با هدف شهید شد. خواهـران و برادران عزیز همیشـه بـه یاد خدا باشـید و دعاهای توسـل و کمیـل و نمازهای جماعت و جمعه را فراموش نکنید.

فرازی از وصیتنامه شهید حسین عسگری

میز مطالعه

سرمنزل؛ افزایش بصیرت دینی در آستانه اربعین حسینی

هگمتانـه، گروه فرهنگی: کتاب سـرمنزل، اثر سـعید نجفی، پژوهشـی پیرامون زیارت است که با استناد به قرآن، احادیـث معتبر، روایات و منابـع تاریخی، معنا و حکمت زیارت در مذهب شیعه را تبیین می‌کند.

به گـزارش هگمتانه، بصیـرت دینی، دانایـی همراه با بـاور و ایمان قلبی اسـت که این امـر موجب هدایت و حرکت انسـان در مسـیر درسـت و صراط مستقیم می‌شود. شـهید مطهری، در اندیشه‌های خود همواره بر موضوع بصیرت دینی تأکید کرده اسـت و آن را لازمه شکوفایی و رسیدن به کمال آدمی می‌داند. برای ما باید از ظرفیت‌هـای فرهنگی جامعه بـرای افزایش بصیرت دینی استفاده کنیم.

بر همین اسـاس در سـال‌های اخیر زیـارت اربعین در میان اقشار مختلف جامعه از جمله جوانان با استقبال خوبی روبه‌رو شـده اسـت. مسـأله‌ای که می‌تواند به افزایش بصیرت دینی جامعه کمک شایانی انجام بدهد. یکـی از راه‌های افزایش بصیـرت در این حوزه، مطالعه کتاب است. کتاب سرمنزل، اثر سعید نجفی، پژوهشی پیرامون زیارت اسـت که با اسـتناد به قـرآن، احادیث معتبر، روایات و منابع تاریخی، معنا و حکمت زیارت در مذهب شیعه را تبیین می‌کند.

این کتاب علاوه بر بررسی علل، آثار و کارکردهای زیارت، به نکات معرفتی و عرفانی‌ای می‌پردازد که برای تجربه‌ی زیارتـی عارفانه و پرهیز از سـطحی‌نگری، توجه به آن‌ها ضروری اسـت. بعد از مطالعه این کتاب، فرد خواننده کتاب از زیارت ظاهر به زیارت باطن می‌رسـد که در واقع همان سرمنزل است.

در بخش پایانی، به مهم‌ترین شـبهات وهابیت درباره زیارت پاسـخ داده شـده است. آشـنایی با مفاهیم و نکات عرفانی مطرح شده در این کتاب، برای هر شیعه و هر فردی کـه در دل، آرزوی زیارت ائمه معصومین(ع) را دارد، ضروری به نظر می‌رسـد. افزون بر این، به دلیل اسـتناد کتاب به قرآن، روایات معتبر شـیعه و سـنت نبوی، و حتـی بهره‌گیری از منابع فرادینـی، مطالعه آن می‌تواند برای عموم مسـلمانان و غیرمسـلمانان نیز جذاب و روشنگر باشد.

به نقل از فارس، این کتاب توسط انتشارات معارف در ۴۱۴ صفحه به چاپ رسیده است.

خبر

سریال شهید رئیسی ساخته می‌شود؟

هگمتانه، گروه فرهنگی: محمدباقر اعلمی قائم‌مقام اسـتان‌های صداوسـیما در نشسـت خبـری بـا محوریـت رونمایـی از تولیدات رسـانه‌ای سـالگرد شهید جمهور به سؤالی درباره ساخت سریال شهید رئیسی توضیحاتی ارائه کرد.

به گزارش هگمتانـه، محمدباقر اعلمـی، قائم مقام معاونـت امـور اسـتان‌های صداوسـیما، در ایـن نشسـت ضمـن تشـریح برنامه‌های ایـن معاونت به مناسـبت اولین سالگرد شـهادت رئیس‌جمهور فقید، آیت‌الله سید ابراهیم رئیسی، از تولید و پخش گسترده محتوای رسانه‌ای در این زمینه خبر داد.

اعلمی با اشـاره به تشـکیل سـتاد ویژه بزرگداشت شهید رئیسی در معاونت امور استان‌ها و شبکه‌های استانی، اظهار کرد: از سال گذشته با برنامه‌ریزی‌های صورت گرفته، موضوع محوری "الگوی عملی خدمت صادقانـه" در خصوص شـهید رئیسـی پیگیری و به شکل روتین در حال انجام است.

● ۹۶۰ عنوان برنامه در ۳۳ شبکه استانی

بـه گفته وی، در حـوزه تلویزیون ۹۶۰ عنـوان برنامه در ۳۳ شبکه اسـتانی به مدت تقریبی ۱۰ هزار دقیقه شامل مسـتند، برنامه‌های ترکیبی و گفت‌وگو محور تولیـد شـده و پخـش آنهـا آغاز شـده اسـت. این تولیدات شـامل ۲۳ عنوان پرتره و مسـتند از شهید رئیسـی، روایت‌هـای مردمی از سـفرهای اسـتانی و عدالت محوری دولت سـیزدهم، برنامه‌های تحلیلی بـا محوریت دسـتاوردها، پوشـش حضـور میدانی رئیس‌جمهور و خدمات دوره سـه سـاله ایشـان در حوزه‌های مختلـف از جمله آب‌رسـانی، محرومان و غیـره اسـت. همچنیـن، برنامه‌های زنـده ترکیبی با محوریت خاطرات و رفع مشـکلات نیز در دستور کار قرار دارد.

● ماجرای سـاخت اولین اثر نمایشی برای شهید رئیسی

قائـم مقـام معاونـت امـور اسـتان‌ها در خصوص تولیـدات رادیویـی نیـز اظهار کـرد: در حـوزه رادیو نیـز برنامه‌هـای مختلـف صبحگاهـی، اذانگاهی و عصرگاهـی بـا موضوع شـهید خدمت تولید شـده است.

اعلمی همچنین از تولیـد برنامه ترکیبی "عزیز ملت" شـامل گفتار و سـرود با موضوع شـهید رئیسـی و مشـارکت صدای استان‌ها و مسـتندات صوتی خبر داد.

● پویش‌های مردمی ویژه شهید جمهور

وی از تولیدات مختلف در رسـانه‌های نوین از جمله موشـن گرافی و پویش‌های مردمی در فضای مجازی با عنوان "رئیسی دل‌ها" خبر داد.

● ۴۰ قطعه موسیقی ویژه شهدای خدمت

اعلمـی با اشـاره به طراحی ویـژه معاونـت در حوزه موسـیقی و نماهنگ، از تولید ۱۲۸ قطعه موسـیقی و پخـش قریب بـه ۴۰ اثر در شـبکه‌های اسـتانی و رونمایـی از آنهـا خبر داد و گفـت: در همین بخش، برنامـه "عزیـز ملت" محوریت موسـیقی و سـرود را خواهد داشت.

وی از پخـش ۳۰۰ گـزارش خبـری از دسـتاوردها و یادداشت‌های تحلیلی و گزارش‌های میدانی خبر داد.

● سریال درباره شـهید رئیسی ساخته می‌شود؟

اعلمی در پاسـخ به سـؤال درباره سـاخت سـریالی بـا موضوع شـهید رئیسـی، توضیـح داد: طرح‌های متعددی با موضوع حاج قاسـم سـلیمانی و شهید رئیسی به دست ما رسیده و سفارش هم داده شده، اما هنوز به جمع‌بندی نهایی نرسیده‌ایم.

● ویژه‌های صدا و سـیمای اسـتان‌ها در سالگرد شهدای خدمت

در ادامه این نشسـت، امیر خان محمدی، مدیرکل سـیمای اسـتان‌ها، از پخـش مسـتند "ابراهیم" از شـبکه مسـتند و مسـتند "پدر... کارگران" از شبکه اسـتانی مرکزی خبر داد. وی همچنین از پخش ویژه برنامه "شـهید جمهور" به صورت هم‌زمان از شبکه یک و شـبکه اسـتانی آذربایجان شـرقی در سـی‌ام اردیبهشت خبر داد.

مهدی گروسـی، مدیر هماهنگی شـعر و موسـیقی و سـرود معاونـت، از دریافت ۱۲۷ قطعه موسـیقی و انتخاب ۴۷ اثر بر اسـاس خدمات ویژه هر اسـتان و دیدارهای شهید رئیسی با مردم خبر داد و گفت: برای اولین بار آلبوم موسیقی برای شهید رئیسی به صورت بـا کلام و بـی‌کلام در ۲۲ ترک به اسـم شـهید جمهور رونمایی می‌شود و در اختیار شبکه‌ها قرار می‌گیرد.

● شروع احیای جشنواره‌های استانی

اعلمی همچنین در پاسخ به سؤالی درباره برگزار کردن جشـنواره تولیدات اسـتانی بر احیای جشنواره‌های عروسـکی و اسـتانی و همـکاری بـا کارگردانـان صاحب‌نام تأکید شـد کـه الان کارگردانان شـناخته شـده‌ای مشغول کارند تا قطعی نشده جزئیاتی از آن اعلام نکردیم. همچنین، از تولید قطعات موسـیقی محلی با اسـتفاده از لهجه‌هـا و گویش‌های مختلف در مراکز استانی خبر داده شد.

به نقـل از تسـنیم، در پایان این نشسـت خبری، از تولیدات رسـانه‌ای معاونت استان‌های صداوسیما، بسـته‌های رسـانه‌ای حوزه‌های پیـام در قالب لوح فشرده و برنامه عزیز ملت رونمایی شد.

عکس روز

مراسم گرامیداشت شهدای خدمت در آستان مقدس امام زاده عبدالله(ع) همدان

انتظار

منبع برکت، علم، درخشندگی و زیبایی

هگمتانـه، گروه فرهنگـی: یکی از آن خورشـیدهای فروزان بـه فضل و کمک پروردگار و به اراده الهی، امروز در زمان ما به عنوان بقیةالله فی ارضه، به عنوان حجّةالله علی عباده، به عنوان صاحب زمان و ولی امر مطلق الهی در روی زمین وجود دارد. برکات وجود او، انوار ساطعه از وجود او، امروز هم به بشر می‌رسد. امروز هم انسانیت با همه ضعف‌ها، گمراهی‌ها و گرفتاری‌هایش از انوار تابناک این خورشـید معنوی و الهی که بازمانده اهل‌بیت(ع) اسـت استفاده می‌کند. امـروز وجود مقدس حضرت حجـت (ارواحنا فداه) در میان انسـان‌های روی زمین، منبع برکت، منبع علم، منبع درخشندگی، زیبایی و همه خیرات است. چشـم‌های ناقابل و تیره ما آن چهره ملکوتـی را از نزدیک نمی‌بیند، اما او مثل خورشـیدی، درخشان است، با دل‌ها مرتبط و با روح‌ها و باطن‌ها متصل است و برای انسانی که دارای معرفت باشد، موهبتی از این برتر نیست که احساس کنـد ولی خدا، امام بر حق، عبد صالح، بنده برگزیده در میان همه بندگان عالم و مخاطب به خطاب خلافت الهی در زمین با او، در کنار اوسـت، او را می‌بیند و با او مرتبط است.

بیانات رهبر معظم انقلاب
در دیدار جمعی از بسیجیان ۱۳۷۸،۰۹،۰۳

آموزه‌های محمدی برای شهروند قرآنی

مرجع علی‌رغم فقر مالی هیچ‌گونه تصرفی در بیت‌المال نداشت

هگمتانـه، گـروه فرهنگی: در قـرآن مجید آمده اسـت: ای کسـانی که ایمان آورده‌اید، اموال یکدیگر را از طریق نامشروع و باطل نخورید.

حضـرت امام صادق علیه السـلام فرموده‌انـد: هیچ عبادتی برتـر از ادای حق مؤمن (مردم) نیست.

حکایت: یکی از علما نقل می‌کند که خدمت شـیخ انصاری رسیده و مشاهده کردم که از جهت شـخصی دارای مشکلات مالی است در حالی که وجوه شرعی متعددی به ایشـان تحویل می‌شد ولی برای حل مسـأله مالی خود هیچ‌گونه تصرفی در اموال و وجوهات شرعی نداشتند.

نکته: به درستی گفته‌اند که دنیا دار آزمایش است که برخی رو سفید و سربلند از آن گذر می‌کنند.

هم خویش را بیگانه کن هم خانه را ویرانه کن
وآنگه بیا با عاشقان هم خانه شو هم خانه شو

سینماهای کانون تابستان فعال می‌شوند؟

هگمتانـه، گـروه فرهنگی: اعضای مراکـز فرهنگی هنـری کانون پـرورش فکری کـودکان و نوجوانان سراسـر کشـور در برنامه‌ای با عنوان «تابستان با سـینما کانون» ۱۰۶ عنـوان از فیلم‌های کانون را به تماشا می‌نشـینند، که پویانمایی «در سایه سرو» برنده اسکار ۲۰۲۵ از جمله این آثار است.

بـه گزارش هگمتانـه، نمایش ایـن فیلم‌ها از اول خرداد آغاز می‌شود و تا ۳۱ شهریور ۱۴۰۴ روی پایگاه اینترنتـی کانون در اختیـار مربیان مراکـز فرهنگی هنری کانون قرار می‌گیرد.

هم‌زمان با آغاز فصل تابستان و برنامه‌ریزی کانون برای غنی‌سازی اوقات فراغت کودکان و نوجوانان، برنامه‌های متنوعی در تمامی مراکز فرهنگی هنری برگزار می‌شود.

بر همیـن اسـاس، ۱۰۰ پویانمایی کوتـاه و ۶ فیلم سینمایی هم‌زمان با آغاز فصل تابستان، در تمامی مراکز فرهنگی هنری سراسر کشور اکران می‌شود.

«سـبز کوچـک»، «مسـیر عشـق»، «کلانتـری غیرانتفاعـی»، «بال‌هـای سـپید»،«آقای مدیـر» و «یدو» عنوان‌های این ۶ فیلم سینمایی است.

بـر همیـن اسـاس «هاجسـتم و واجسـتم، آواز شـب، در برابـر باد می‌ایسـتم، آسـمان دوسـت داشـتنی، توکا در قفـس، کچل کفتربـاز، نقاش و پرنده، کـدو قلقله‌زن، دویدم و دویـدم، مرد جوان و خیاط حیله‌گـر، دزد درخت‌ها، نگهبان چشـمه، اصحـاب فیـل، پیـر چنگـی، حکایـت کلاه غیبی، آرزوی بزرگ خیلی بزرگ، در سـایه سرو، ننه کلاغه و روباهه، روباه دم بریده، مجموعه عروسیه عروسی (عروسیه عروسـی، تاج خروسـی، عروسی شاپرک و گندم دونه دونه)، داسـتان یک نقاشـی، نقاش رومی، راز آن درخت، بازگشـت به خانه، زرزری کاکل زری، مـاه من ماه مـا، رؤیاها در یک روز، سـلطان، پنیـر و موش، چرا این تلفـن زنگ نمی‌زند؟، گرگ و میش، زمین بازی، بابابرفی، بچه گربه، بیداری، ماه مهربان، وقتی که بچه بودم، پرنده سخنگو، خیمه خورشـید سوخت، قلب مترسـک، مومو، سلطان و آهـو، بزغاله‌هـای ابری، کیمیاگر، سـایه‌ای که نور شـد، من پنگوئن هسـتم، مثل یـک پروانه روی یک قلب، سـیاه یا سـفید، کاش یک برادر داشتم و جایگزین» از جمله ویانمایی‌هایی هسـتند که در مراکز کانون به روی پرده می‌رود.

این فیلم‌هـا مجموعه‌ای از آثاری اسـت که کانون پرورش فکری کـودکان و نوجوانان طی بیش از ۶۰ سـال فعالیت خود تولید کرده و برخـی از این آثار نیـز از جمله تولیـدات جدید کانون در سـال‌های اخیر است.

هریک از فیلم‌های اکران شـده به مـدت دو روز بر روی سـامانه «nama.kpf.ir» در طول تابستان و از طریق دسترسـی مسـؤولان مراکز کانون تنها برای اعضای این مراکز قابل مشاهده است.

به نقل از ایسنا، علاقه‌مندان می‌توانند با عضویت در مراکـز فرهنگی هنری و حضـور در کانون ضمن اسـتفاده از کارگاه‌هـای عمومـی و تخصصـی، از فعالیت‌هـای فـوق برنامـه کانون پـرورش فکری همچـون اکـران فیلم‌هـای تولید شـده کانون در حوزه کودک و نوجوان بهره‌مند شوند.

آغاز تولید فیلم سینمایی در میان ما در ایران و ترکیه

هگمتانـه، گـروه فرهنگـی: فیلم جدید سـیامک ابراهیمی، فیلم‌سـاز و عکاس ایرانـی، با عنوان در میـان مـا وارد مرحله تولید شـد. این فیلـم که با روایتی انسانی و دغدغه‌مند به زندگی و چالش‌های زندگی زنـان در خاورمیانه می‌پردازد، در دو کشـور ایران و ترکیه فیلم‌برداری می‌شود.

به گـزارش هگمتانه، در میان ما ترکیبی از بازیگران سرشـناس ایرانـی و ترک را داراسـت کـه روایتگر داسـتان زنانی هسـتند که در دل محدودیت‌های فرهنگـی، خانوادگی و اجتماعی کـه دارند به دنبال معنا، آزادی و بازتعریف هویت فردی خود هستند.

جزئیات بیشـتر دربـاره بازیگران فیلم بـه‌زودی از سوی تیم تولید اعلام خواهد شد.

سـیامک ابراهیمی با آثار مسـتند و داسـتانی خود شـناخته می‌شـود، پیش‌تر با فیلم «من، زهره» به بخش رقابتی جشـنواره بین‌المللی فیلم دوربان در آفریقای جنوبی راه یافت و موفق شد جایزه بهترین فیلم بلند جشـنواره فیلم فسـت در رومانی را از آن خود کند و این گونه نگاه‌ها را متوجه خود ساخت.

او همچنیـن کارگردانـی فیلـم داسـتانی دارِکاج و بیـش از ده‌ها مسـتند دربـاره مفاخـر فرهنگی و هنـری ایـران را در کارنامه‌اش دارد. نگاه انسـانی، زبان بصری روایی مخصوص او، و پرداخت دقیق به موضوعات اجتماعی، ویژگی برجسته آثار اوست.

بـه نقـل از شبسـتان، سـیامک ابراهیمـی فارغ‌التحصیـل کارشناسـی ارشـد کارگردانـی از دانشگاه هنرهای زیبای معمار سنان ترکیه است و به عنوان یکی از فیلم‌سازان مستقل و بین‌المللی شناخته می‌شود که هم‌زمان در ایران، ترکیه و اروپا فعالیت دارد.

مفقـــود شده

برگ سبز خودرو بنز کمپرسی تک، تیپ ۱۹۲۴ به رنگ نارنجی، مدل ۱۳۸۵ به شماره پلاک ایران ۱۸-۳۱۸ ع ۶۷ به شماره موتور ۳۳۵۹۳۲۱۰۰۹۸۱۱۵ به شماره شاسی ۳۷۴۳۳۳۱۶۵۹۶۹۵۲ به نام محمدحسین یوسفی الفت به شماره ملی ۳۸۷۱۸۰۸۳۳۴ مفقود گردیده و از درجه اعتبار ساقط است.

پذیرش آگهی
۰۹۳۰ ۳۲۲ ۸۰۰۱
۰۸۱-۳۸۲۸۲۹۴۰

اطلاعیه

شهرداری همدان در نظر دارد
به مناسبت اعیاد خجسته قربان و غدیر
کلیه لوازم ضبط شده تا پایان سال ۱۴۰۱ که ناشی از سد معابر و ساخت‌وسازهای غیر مجاز در محدوده و حریم شهر می‌باشد را به مالکین قانونی آنها عودت نماید. فلذا مالکین املاک و لوازم مذکور با همراه داشتن مدارک شناسایی و مالکیتی حداکثر تا پایان خردادماه جهت تحویل لوازم به آدرس ذیل مراجعه نمایند.
خیابان میرزاده‌عشقی، تقاطع کارشناس، مدیریت پیشگیری و رفع تخلفات شهری (واحد ترخیص)
www.hamedan.ir
م. الف: ۱۶۲