همدان پاک در گرو مشارکت شهروندان

هگمتانه

اولین روزنامه همدان مرکز همه ارزش‌های تمدنی ایران

www.hegmataneh-news.ir

چهارشنبه ۸ مرداد ۱۴۰۴

۵ صفر ۱۴۴۷

شماره ۵۹۴۸ ● سال سی و ششم

روزنامه قیمت ندارد ● بهاء چاپ: ۳۵۰۰۰ تومان

مدیر خدمات شهری شهرداری همدان: زباله‌ها را تنها در ساعت ۲۰ تا ۲۲ بیرون بگذارید ۲

افتتاح مرکز صدور گذرنامه ویژه زیارتی اربعین در همدان ۲

با تمهیدات شورای اسلامی شهر همدان

۲ کاروان تخصصی شهرداری در مسیر خدمت‌رسانی به زائران اربعین ۱۴۰۴ ۲

رئیس کمیسیون خدمات شهری شورای اسلامی شهر همدان:

ساماندهی وانت‌بارها وظیفه ذاتی مدیریت شهری است ۲

صوفی نماینده مردم همدان در مجلس شورای اسلامی خبر داد

به زودی اتصال فامنین و منطقه ویژه اقتصادی جهان‌آباد به آزادراه تهران کلید می‌خورد ۲

موقوفه شاهزاده حسین در تصرف بانک ملی

موقوفه‌ای در محاصره

۴

انعقاد تفاهم‌نامه سرمایه‌گذاری ۴۸ هزار میلیارد ریالی در همدان

سند تحول و پیشرفت همدان رونمایی شد

صبح روز گذشته ستاد توسعه و پیشرفت استان همدان در سالن جلسات استانداری برگزار و در آن چهار تفاهم نامه بین ستاد توسعه و پیشرفت همدان با سرمایه‌گذاران بخش خصوصی به ارزش ۴۸ هزار میلیارد ریال با حضور دبیر هیأت دولت، امام جمعه و استاندار همدان و جمعی از مسؤولان منعقد شد.

به گزارش هگمتانه، همچنین در این ستاد سند تحول و پیشرفت استان همدان رونمایی شد. ۴

مدیرکل بیمه سلامت استان همدان:

پرداخت ۸۳۱ میلیارد ریال برای فاکتورهای انعقادی بیماران هموفیلی همدان ۴

ویژه دوازدهمین سالگرد آیت الله شیخ محسن محقق ۷

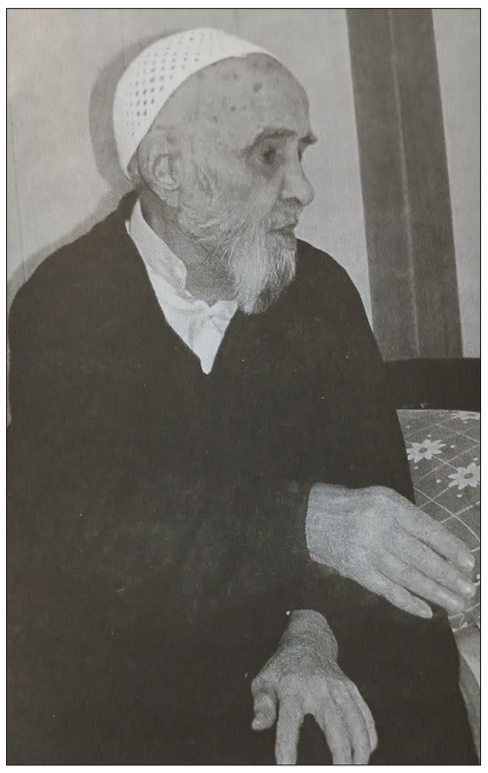

۴ منطقه چهار شهرداری همدان

مهمترین فعالیت‌های عمرانی منطقه چهار شهرداری همدان در تیرماه ۱۴۰۴

- عملیات روکش آسفالت خیابان اندیشه و خیابان توحید در کوی فرهنگیان
- ادامه احداث بلوار ۳۰ متری دسترسی کوی منوچهری به کوی الوند
- ادامه احداث بلوار ۳۰ متری دسترسی کوی مطهری به بلوار آیت الله نجفی
- عملیات درزگیری و مرمت آسفالت معابر اصلی کوی فرهنگیان
- تعمیرات و رنگ آمیزی باکس های زباله سطح منطقه
- عملیات عمرانی پیاده رو سازی خیابان باباطاهر
- لکه‌گیری آسفالت معابر کوی فرهنگیان و کوی ولیعصر
- خاکبرداری و اجرای بتن و لوله گذاری پوشش نهری کوی ولیعصر
- اجرای بتن‌ریزی دیواره سایت موزه خیابان باباطاهر
- بتن‌ریزی، اصلاح، کف‌سازی و دیوارکشی رودخانه کوی منوچهری پاکسازی حمل نخاله زمین های بایر سطح منطق
- اصلاح شبکه آبرسانی سرویس بهداشتی بوستان نماز
- پاکسازی حمل نخاله زمین های بایر سطح منطقه

آیا می‌دانید سازمان بیمه سلامت ایران بخش زیادی از هزینه‌های درمان بیماران خاص، صعب‌العلاج و نادر (۱۲۹ گروه بیماری پرهزینه) را پرداخت می‌نماید؟

سازمان بیمه سلامت ایران
اداره کل بیمه سلامت استان همدان
۱۶۶۶

روزنامه هگمتانه

شهرک بنکداران بی‌رونق همدان

هگمتانه، گروه خبر همدان: معاون برنامه‌ریزی فرماندار همدان، با انتقاد از بی‌رونقی شـهرک بنکداران پس از گذشـت سـه سال از سـاخت آن، شهرک بنکداران این شـهر را دارای ظرفیت تبدیل شدن به بازار بزرگ غرب کشور دانست و بر لزوم حمایت و معرفی این شهرک تأکید کرد.

به گزارش هگمتانه، علیرضا فعله‌گری در بازدید از شـهرک صنفی صنعتی بوعلی ۲ (شـهرک بنکداران) بر لزوم معرفی هر چه بیشتر این مجموعه اقتصادی تأکید کرد.

فعله‌گری با اشـاره به سـرمایه‌گذاری سنگین انجام شـده در این شـهرک گفت: شـهرک بنکـداران از لحـاظ زیرسـاختی، موقعیت جغرافیایی و ظرفیت اقتصادی، ظرفیت تبدیل‌شـدن به بازار بزرگ غرب کشور را دارد و باید مورد حمایت و تبلیغات گسترده قرار گیرد.

وی تصریـح کرد: مرحله نخسـت این شـهرک با هـدف تجمیع و ساماندهی عمده‌فروشـان مواد غذایی ساخته شده است، اما با گذشـت نزدیک به سـه سـال از آغاز به کار، همچنان رونق لازم را پیدا نکرده است. به نقل از کانال اطلاع‌رسانی فرمانداری همدان، معاون فرماندار همدان انتقال بنکداران از منطقه حسین‌خانی به این شـهرک را مطالبه به حق هیأت مدیره دانست و افزود: حضور وسایل سـنگین در مرکز شهر و ایجاد ترافیک از عمده مشکلاتی است که احداث این شهرک به دنبال رفع آنها بوده است.

صوفی نماینده مردم همدان در مجلس شورای اسلامی خبر داد

به زودی اتصال فامنین و منطقه ویژه اقتصادی جهان‌آباد به آزادراه تهران کلید می‌خورد

هگمتانـه، گـروه خبـر همـدان: نماینـده مـردم همـدان و فامنین در مجلس شـورای اسـلامی از آغاز قریب‌الوقوع عملیـات اجرایی اتصال فامنین، قهاونـد و منطقـه ویـژه اقتصـادی جهان‌آبـاد به آزادراه تهران خبر داد.

بـه گـزارش هگمتانه، عبـاس صوفی با اشـاره به پیگیری‌هـای مسـتمر یک‌سـاله بـرای تحقق این طـرح، اظهار کـرد: پس از طـی مراحل کارشناسـی و تخصیـص اعتبـاری بالغ بـر ۱۲۰ میلیـارد تومان، پیمانکار پروژه انتخاب شـده و مراسـم کلنگ‌زنی آن به زودی برگزار خواهد شد.

وی بـا تأکیـد بر اهمیـت راهبـردی این پـروژه در توسعه شرق استان همدان، افزود: اتصال منطقه ویژه اقتصـادی جهان‌آباد بـه آزادراه تهران، نقش مؤثری در تسـهیل سـرمایه‌گذاری، ایجاد اشتغال پایدار و رونق اقتصادی منطقه خواهد داشـت.

صوفی همچنیـن به تأمین زیرسـاخت‌های حیاتی در منطقـه اشـاره کـرد و گفـت: تأمیـن آب و برق منطقـه اقتصـادی جهان‌آبـاد در دسـت پیگیری است و به‌زودی به مرحله اجرایی می‌رسد.

همدان پاک در گرو مشارکت شهروندان

مدیر خدمات شهری شهرداری همدان: زباله‌ها را تنها در ساعت ۲۰ تا ۲۲ بیرون بگذارید

هگمتانه، گروه خبر همدان: مدیر خدمات شـهری شـهرداری همدان با تأکید بر اینکه همدان پاک در گرو مشـارکت شهروندان اسـت از مردم خواست زباله‌ها را تنها در ساعت ۲۰ تا ۲۲ بیرون بگذارند.

به گزارش هگمتانـه، مرتضی رضایی مدیر خدمات شهری شهرداری همدان با تأکید بر ضرورت رعایت ساعت مشخص‌شـده برای بیرون گذاشتن زباله، گفـت: همراهی شـهروندان در ایـن زمینه نقش مهمی در حفظ بهداشـت، زیبایی و آرامش شهری ایفا می‌کند.

رضایی بـا بیان اینکـه طرح زمان‌بندی شـده دفع پسـماند از سـاعت ۲۰ تـا ۲۲ با اسـتقبال عمومی مواجـه شـده، افـزود: خوشـبختانه در ماه‌هـای اخیـر، همراهی شـهروندان در بسـیاری از محلات قابل‌توجـه بـوده اما هنـوز در برخی نقـاط، نیاز به استمرار و توجه بیشتری وجود دارد.

وی با اشـاره به آثار منفی بیرون گذاشتن زباله خارج از این بازه زمانی گفت: در صورت رهاسـازی زباله در سـاعات غیرمجاز، شـاهد پخش زباله‌هـا در معابر به دلیـل دسـتکاری زباله‌گردها یـا عوامل محیطی هستیم که این موضوع باعث انتشار بوی نامطبوع، ایجاد شیرابه و آلودگی بصری در شهر می‌شود.

مدیـر خدمات شـهری شـهرداری همـدان ادامه داد: از همـه شـهروندان تقاضـا داریـم در صورت عدم امکان بیرون گذاشـتن زباله در بـازه ۲۰ تا ۲۲، پسـماند را تا شـب بعد در منزل نگه دارند و از قرار دادن آن در معابـر یا مکان‌هـای عمومی خودداری کننـد. همکاران ما طبق روال، هر شـب با مراجعه به در منازل، کیسـه‌های زباله را جمع‌آوری می‌کنند و نیازی به رهاسازی در معابر نیست.

به نقـل از ارتباطات و امور بین‌الملل شـهرداری خـود همـدان، رضایـی در پایـان بـا قدردانی از مشـارکت شـهروندان در رعایت نظم شـهری و پاکیزگی محیط زندگی، گفت: تداوم این همکاری، تضمین‌کننده چهره‌ای زیبا، سـالم و دلپذیر برای همدان خواهد بود.

با تمهیدات شورای اسلامی شهر همدان

۲ کاروان تخصصی شهرداری در مسیر خدمت‌رسانی به زائران اربعین ۱۴۰۴

هگمتانه، گـروه خبر همدان: در پـی تمهیدات و مصوبات شورای اسلامی شهر همدان، شهرداری همدان در اربعین ۱۴۰۴ با اعزام دو کاروان تخصصی به شـهر مقدس کربلا و مرز خسروی، مسؤولیت خدمت‌رسانی به زائران حضرت سیدالشهدا (ع) را بر عهده خواهد گرفت.

به گزارش هگمتانه، سـخنگوی شـورای اسلامی شهر همدان با اعلام این خبر اظهار کرد: شهرداری همدان بـا تکیه بـر مصوبات شـورا و هماهنگی با سـتاد مرکزی اربعین، شـهرداری کربلا و قرارگاه حمل‌ونقل مرزی، همچون سـال‌های گذشـته در دو حوزه خدمات شـهری و حمل‌ونقـل به زائران اربعین خدمت خواهد کرد.

علـی رضایی در تشـریح جزئیات این طـرح افزود: کاروان «موکـب خدام‌الزهـرا (س)» بـا حضـور ۱۰۰ نیـروی خدماتـی و ۱۵ دسـتگاه ماشـین‌آلات تخصصـی شـامل کامیـون، بابکـت، وانـت و خودروهـای حمل زبالـه از ۱۰ تا ۲۵ مـرداد ۱۴۰۴ در شهر کربلا مستقر خواهد شد.

وی افـزود: این گروه با هدف ارائـه خدماتی چون نظافت، جمع‌آوری پسـماند و آب‌رسـانی به زائران فعالیت خواهد کرد که بودجه‌ای معادل ۹ میلیارد ریـال بـرای پشـتیبانی این موکـب، بـا تصویب شورای اسلامی شـهر از محل اعتبارات شهرداری تخصیص یافته است.

رضایـی در ادامه از اعزام دومیـن کاروان با عنوان «سـرداران شـهید همدانـی و شـادمانی» به مرز خسـروی خبر داد و گفت: این کاروان شـامل ۴۰ نیروی انسانی، ۳۰ دسـتگاه اتوبوس شهری، یک دسـتگاه وانـت و دو خـودروی آژانس اسـت که مأموریت جابجایی روان و ایمـن زائران را برعهده خواهد داشـت. وی افزود: برای این عملیات نیز، اعتباری بالـغ بر ۱۵ میلیارد ریـال از ردیف حمایت از شـعائر مذهبـی در بودجه مصوب سـال ۱۴۰۴ شهرداری پیش‌بینی شده است.

به نقـل از روابط عمومی شـورای اسـلامی شـهر همـدان، نایـب رئیـس شـورای اسـلامی شـهر همدان همچنین به سـایر برنامه‌های شـهرداری در ایام محرم اشـاره کرد و افـزود: کمک در تأمین زیرسـاخت‌های موکب‌هـای مردمی، فضاسـازی شهری، سامان‌دهی مسـیرها و ورودی‌های تردد زائران، پشـتیبانی از مراسـم هیات‌های مذهبی و یاری‌رسانی به محلات، مساجد، تکایا و حسینیه‌ها از دیگر اقدامات شـهرداری با پشـتیبانی شورا در این ایام خواهد بود.

افتتاح مرکز صدور گذرنامه ویژه زیارتی اربعین در همدان

هگمتانـه، گـروه خبر همـدان: فرمانـده انتظامی اسـتان همدان از افتتاح مرکز صدور گذرنامه ویژه زیارتی اربعین در همدان خبر داد.

به گزارش هگمتانه، سـردار حسین نجفی در آئین افتتـاح مرکز صدور گذرنامه ویـژه زیارتی اربعین در سـالن انقـلاب مجموعـه پلیس امنیـت عمومی اسـتان اظهار کرد: این مرکز بـا هدف ارائه خدمات صدور گذرنامه زیارتی به زائران اربعین شـروع به کار کرده است.

وی با اشـاره بـه روند صدور گذرنامـه گفت: زائران باید با مراجعه به سـامانه" پلیـس من" به صورت اینترنتـی اقدام به ثبت نـام و بارگذاری مدارک خود کنند و در صورتـی که در این فراینـد دچار نقص یا مشـکلی شـدند می توانند با مراجعه به این مرکز نسبت به رفع مشکل اقدام کنند.

فرمانـده انتظامـی اسـتان همـدان بیان کـرد: با پیگیـری به عمـل آمـده و همکاری سـازمان‌های مسؤول خوشبختانه در این مرکز نماینده اداره کل پست و همچنین سـازمان وظیفه عمومی مستقر شده‌اند و خدمات لازم را به زائران ارائه می‌دهند.

وی سـاعت ارائه خدمات به زائران در این مرکز را از ساعت ۶ و نیم تا ساعت ۱۹ تا روز اربعین عنوان کرد و افزود: این زمان با توجه به حضور و حجم مراجعه زائران تغییر خواهد کرد.

نجفی اعتبار گذرنامه‌ها را برای سفر اربعین تا ۶ ماه مانـده به پایان اعتبار اعلام کرد و گفت: در غیر این صورت زائـران برای تمدیـد گذرنامه بایـد از طریق سامانه "پلیس من" اقدام کنند.

وی بیـان کرد: از شـهروندانی که قصد انجام سـفر اربعیـن را دارند می‌خواهیم بـا توجه به مدت زمان پنـج روز برای صدور گذرنامـه از طریق مرکز، هر چه زودتر نسبت به دریافت گذرنامه اقدام کنند و این امر را به روزهای پایانی موکول نکنند.

خشک‌سالی همدان ۱۹۲ هزار تن محصول کشاورزی را از بین برد

هگمتانه، گـروه خبر همدان: رئیـس اداره بحران سـازمان جهاد کشـاورزی اسـتان همدان با بیان اینکه خشک‌سـالی همدان ۱۹۲ هزار تن محصول کشـاورزی را از بین برد، اضافه کرد: در سال زراعی جاری خشـک سـالی به ۳۸۳ هزار و ۹۴۳ هکتار از اراضی زراعی کشاورزی همدان خسارت وارد کرد.

بـه گـزارش هگمتانه، حوریه سـادات نیک سـیر اظهار کرد: با توجه به داده‌های هواشناسی میزان بارندگـی در این اسـتان در بلند مـدت ۴۰ درصد کاهش داشته اسـت. وی با بیان اینکه وضعیت حاد کم‌آبی و کاهش نزولات آسمانی موجب وقوع خشـک سالی در اسـتان شده اسـت، ادامه داد: خشـک سـالی موجب از بین رفتن ۱۹۲ هزار و ۸۱۰ تـن از محصولات کشـاورزی بـه ارزش ۳۶ هزار و ۳۷۶ میلیارد ریال شده است.

بـه نقل از ایسـنا، نیک سـیر با اشـاره بـه اینکه بیشـترین خسـارت به ترتیب در شهرستان‌های نهاونـد، فامنیـن، همـدان، ملایر و تویسـرکان بوده اسـت، سـطح غیرقابل برداشت محصولات کشاورزی این اسـتان را در سـال زراعی جاری ۷۷ هزار و ۱۲۶ هکتار برشمرد و گفت: ۴۳۷ هزار و ۸۸۶ هکتار از اراضی زراعی در استان بیمه بوده است.

رئیس کمیسیون خدمات شهری شورای اسلامی شهر همدان:

ساماندهی وانت‌بارها وظیفه ذاتی مدیریت شهری است

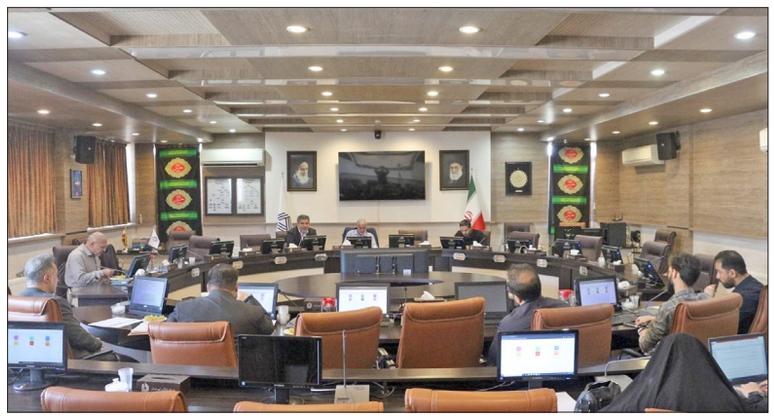

هگمتانـه، گروه خبـر همـدان: رئیس کمیسـیون خدمات شهری شورای اسلامی شهر همدان با بیان اینکه سـاماندهی وانت‌بارها وظیفـه ذاتی مدیریت شهری اسـت، گفت: جلوگیری از سـد معبر و ایجاد مزاحمـت خیابانی و پیاده‌رویی توسـط وانت‌بارها از وظایف سازمان ساماندهی مشاغل است.

بـه گزارش هگمتانـه، علی‌اکبر نظری در کمیسـیون خدمـات شـهری شـورا بـا موضـوع ارائـه گـزارش سـاماندهی وانـت بارهـا و مشـاغل، اظهار کـرد: از وظایف ذاتی مدیریت شـهری و سازمان ساماندهی مشـاغل جلوگیـری از سـد معبر و ایجـاد مزاحمت خیابانی و پیاده‌رویی توسط وانت‌بارهاست.

وی بـا بیـان اینکـه متأسـفانه برخـی مغـازه‌داران اجناس خود را در پیاده‌رو و خیابان قرار داده و ایجاد مزاحمت می‌کنند، گفت: رفع این مشـکلات نیازمند ورود شـهردار و همـراه کـردن فرمانـداری و نیروی انتظامی برای مقابله با این معضلات است.

رئیس کمیسـیون خدمات شهری شـورای اسلامی شهر همدان افزود: رفع این معضل وظیفه همگانی است و شهردار باید مکلف به همراه کردن مسؤولان در این خصوص شود.

نظـری با بیان اینکه هدف ما قطع کردن منبع درآمدی این قشـر نیسـت، تصریح کـرد: هدف سـاماندهی وانت‌بارهـا و رفع مزاحمت در خیابان‌ها و پیاده‌روها و اندیشیدن تدبیری به این منظور است. وی با تأکید بر اینکه متأسفانه وانت‌بارها در همه نقاط شهر فعالیت دارنـد، ادامـه داد: با رصدهـای متعـدد در زمان‌های مختلف در شـهر حتی یک نفر از نیروهای ساماندهی مشاغل را مشـاهده نکردیم که با وانت‌بارهای ایجاد کننده مزاحمت برخورد داشته باشند.

رئیس کمیسـیون خدمات شهری شـورای اسلامی شهر همدان خاطرنشـان کرد: یکی از علت‌های بروز این معضـل تبعیض و برخورد با برخی و عدم برخورد با عده دیگری است در حالی که تبعیض در حاکمیت معنایی نـدارد؛ حاکمیت باید در برخورد با تخلفات و قانون شکنی‌ها قاطعیت داشته باشد.

نظری با بیـان اینکه متأسـفانه با روند کنونی شـهر قفل شده است، یادآور شـد: فعالیت وانت‌بارها در برخی مناطق نارضایتی عمومی را به دنبال داشته و به منظور حل این مشکل باید تدبیری اندیشیده شود.

● شاکری: ساماندهی وانت‌بارها ضروری و حتمی است

معاون خدمات شـهری شـهردار همدان نیز با بیان اینکـه بخشـی از انتقـادات در بحـث سـاماندهی وانت‌بارها به مجموعه مدیریت شـهری وارد است، اظهار کرد: شـهر همدان از لحاظ اشـتغال وضعیت مناسبی ندارد و فعالیت تعدادی از وانت بارها نیز به همین دلیل است.

مجیـد شـاکری بـا تأکیـد بـر لـزوم سـاماندهی وانت‌بارهای شـهر گفت: در این خصوص مقرر شد محل سـاماندهی مشخص شـده و این موضوع به سرانجام برسد.

وی بیـان کرد: بروز مشـکل در برخی نقـاط به دلیل فعالیـت وانت‌بارهـا و نارضایتـی شـهروندان، لزوم سـاماندهی را بیشـتر آشـکار کرده و این امر به طور حتم انجام خواهد شد.

معـاون خدمـات شـهری شـهردار همـدان افزود: ساماندهی وانت‌بارها تنها برعهده شهرداری نیست و بخشـی از این مهم باید با همراهـی پلیس و نظام قضایی محقق شود.

به نقل از روابط عمومی شورای اسلامی شهر همدان، شـاکری با بیان اینکه در ساماندهی مشاغل به ویژه وانت بارها با توجه به وضعیت اقتصادی و معیشتی مراعـات حال مـردم نیز در نظر گرفته شـود، تصریح کـرد: وانت بارهای میوه فروشـی بایـد در محل‌های ساماندهی فعالیت داشته باشند.

خط آزاد

● در پی تلاش‌های مستمر حقوقـی خانواده‌هـای شـهدای مدافـع حـرم، وکیل‌مدافـع آن‌هـا از صدور حکـم دادگاه بین‌المللـی بـرای پرداخـت ۴۸ میلیارد و ۸۶۰ میلیون دلار خسـارت از سـوی عوامل جنایت‌های جنگی، از جمله دولت و نهادهـای امنیتی ایـالات متحده آمریکا خبر داد.

● تولیـد بـدون کارخانـه در دولـت چهاردهـم بـا همـکاری وزارت صمـت و بهداشـت بـه رسـمیت شـناخته شـد و گواهـی فعالیـت تولیـد بـدون کارخانـه صـادر شـد. این مصوبـه باعث می‌شـود تولیدکننـدگان بـدون کارخانه و واسـطه اقدام به ثبت سـفارش در سـامانه جامع تجارت کنند.

● مجمـوع ارزش پرونده‌های ارسـالی به تعزیرات برای رسـیدگی در حـوزه کالاهای اساسـی در دوران جنـگ ۱۲ روزه رژیـم غاصـب علیه ایران ۱٫۸ هزار میلیارد تومان برآورد شـد که از این رقـم ۱٫۲ هزار میلیارد تومـان مربوط به کالاهـای قاچاق و احتکار شـده در انبارهای غیررسمی و مراکز عمده نگهداری است.

● اسـماعیل‌زاده مجـری طـرح تولیـد پراکنـده و انرژی‌هـای نـو شـرکت توانیـر گفـت: ظرفیت تولیـد روزانـه نیروگاه‌های کوچک در سال جاری از مرز ۱۵۵۰ مگاوات فراتر رفته است اما با توجه به در نظرگیری بهره وری ۵۵ درصـدی نیروگاه‌های جدید، سـرمایه‌گذاران فعلی با خطـر زیان مواجه می‌شـوند و رونـد توسـعه نیروگاه‌هـای کوچک نیز متوقف می‌شود.

● وزارت نفت اعلام کـرد: از ابتدای جنگ شاهد حضور انبوه مردم در پمپ بنزین‌ها بودیـم و از ۱۳۵ میلیون لیتر مصرف روزانه به ۲۰۰ میلیون لیتر رسـیدیم و به ۶ نقطه از صنعت نفت حمله شد.

● علویـان فـوق تخصص گـوارش و کبد گفـت: در ایران دیگـر تزریق خـون عامل انتقال نیسـت امـا انتقال بیمـاری با عدم رعایت بهداشـت در اسـتفاده از خدمات پزشـکی و تزریقـات عجیبـی کـه انجـام می‌شود از جمله در تتو اثبات شده است. هپاتیـت در مردان بیشـتر دیده می‌شـود و بسـیاری از بانـوان کـه مبتـلا شـده‌اند یـا دارای سـابقه تتـو بوده‌اند و یا همسـر معتاد تزریقی داشته‌اند.

● درحالـی سـکوهای مجازی طـلا بدون مجـوز قانونـی و نظـارت درحـال جـذب سـرمایه‌های خـرد مردم‌اند، بانـک مرکزی باتعیین شـروط ۵گانه به‌دنبـال مهار این فعالیت‌هاسـت اما کارشناسـان هشـدار می‌دهنـد ادامـه ایـن رونـد، تولیـد ملی را تضعیـف می‌کنـد و دارایـی مـردم را در معرض خطر قرار می‌دهد.

● وزارت بهداشـت اعلام کرد: پاستیل‌ها عمدتاً از ژلاتین، شـکر، رنگ‌های مصنوعی و طعم‌دهنده‌ها تشـکیل شـده‌اند و فاقد مقادیـر مؤثـر کلسـیم و ویتامیـن دی هسـتند که بـرای سـلامت اسـتخوان‌ها ضروری‌انـد. بنابراین مصرف آن‌ها نقشـی در پیشگیری از پوکی استخوان ندارد.

● محـور مواصلاتـی عرب-مدیترانـه، پـروژه‌ای راهبـردی کـه با مشـارکت هند، کشـورهای عربـی و رژیـم صهیونیسـتی طراحـی شـده، به‌دنبـال دور زدن ایران و کاهش نقش آن در ترانزیت جهانی است. ایـن محـور شـامل خطـوط حمل‌ونقـل، انتقـال انـرژی و زیرسـاخت‌های ارتباطـی اسـت و هـدف آن ایجـاد پیوند سـریع و مسـتقیم میـان اقتصادهـای آسـیایی و اروپایـی از طریق خاک رژیم صهیونیسـتی اسـت کـه آمریـکا می‌خواهـد آن را بـا فشارهای سیاسی جلو ببرد.

● ایـران بـا امضـای قـراردادی بـا چیـن بـرای برقی‌سـازی ۱۰۰۰ کیلومتـر از خطـوط ریلـی خـود و افزایـش ظرفیت و سـرعت حمل‌ونقـل کانتینـری با چیـن، گامی بلند در تقویـت نقـش خـود در محورهـای ترانزیتی شـرق-غرب احیای جاده ابریشـم نوین برداشـت. این پـروژه عظیم که ۱۰۰۰ کیلومتـر از مجمـوع تقریبـاً ۲۰۰۰ کیلومتـر این مسـیر ریلی حیاتـی را در بـر می‌گیرد، قرار اسـت شـریان اصلـی اتصـال ترکیه و ترکمنسـتان (آسیای مرکزی) از طریق خاک ایران را متحول سازد.

● متأسـفانه برخـی تولیدکننـدگان پمپ آب خانگی قیمت‌ها را تا ۴۰ درصد افزایش داده‌انـد و حتـی در مـواردی بـا هـدف افزایش بیشـتر قیمـت، از عرضـه کالا به بازار خودداری می‌کنند.

۱۹ میلیارد ریال از حق شاکیان با احکام تعزیرات همدان بازگردانده شد

هگمتانه، گروه شهرستان: مدیرکل تعزیرات حکومتی همدان گفت: ۱۹ میلیارد ریال از حق شاکیان با صدور احکام تعزیرات استان طی چهار ماهه سال جاری به آنان بازگردانده شد.
به گزارش هگمتانه، مرضیه یونسی افزود: این اداره کل به سه هزار و ۹۴۶ پرونده تخلفاتی در چهار ماهه اول امسال رسیدگی کرد و متخلفان به ۷۱۳ میلیارد و ۵۰۴ میلیون ریال جریمه محکوم شدند.
این مسؤول یادآور شد: تعزیرات همدان در این مدت به پرونده‌های تخلفاتی با موضوعات کالا و خدمات، قاچاق کالا و ارز، بهداشت و درمان رسیدگی کرده است.
وی خاطرنشان کرد: از این تعداد پرونده رسیدگی شده، سه هزار و ۵۰۹ پرونده تخلفات صنفی با موضوع کالا و خدمات، ۳۲۳ پرونده با موضوع قاچاق کالا و ۱۱۴ پرونده با موضوع تخلفات در حوزه بهداشت است.
یونسی گفت: همچنین در اجرای احکام علاوه بر بازگرداندن ۱۹ میلیارد ریال حق شاکیان با وصول جریمه به میزان ۳۳۰ میلیارد و ۷۴۲ میلیون ریال پرونده‌های رسیدگی شده، مختومه شدند.
به نقل از ایرنا، مدیرکل تعزیرات حکومتی استان همدان افزود: بیشترین تخلفات رسیدگی شده در این مدت به ترتیب درج نکردن قیمت، گران فروشی، کم فروشی و تقلب بوده است.

صادرات خاویار قزل‌آلا از نهاوند

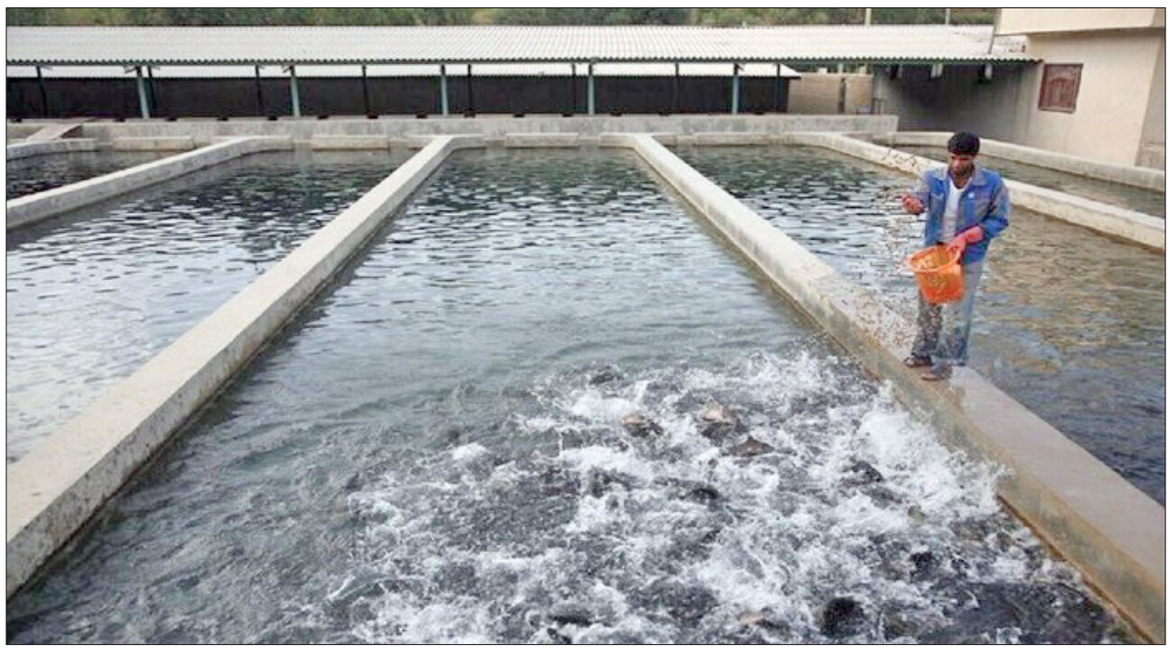

هگمتانه، گروه شهرستان: مسؤول اداره شیلات جهاد کشاورزی نهاوند با اشاره به فعال بودن بیش از ۸۰ درصد از مزارع پرورش ماهی این شهرستان و صادرات خاویار قزل‌آلا در نهاوند اظهار کرد: در صدد هستیم میزان تولید ماهی در این شهرستان را با یک‌هزار تُن افزایش، به بیش از چهار هزار تُن برسانیم.
به گزارش هگمتانه، مصطفی کزازی صادرات خاویار تخم ماهی قزل‌آلا برای نخستین بار در ایران و احداث نخستین کارخانه بسته‌بندی و فرآوری تخم ماهی قزل‌آلای کشور در نهاوند را از قابلیت‌های مهم این شهرستان در صنعت شیلات عنوان کرد و افزود: این اتفاق نشان‌دهنده توانمندی‌های بالا و کیفیت محصولات شیلاتی نهاوند در بازارهای جهانی است.
وی با اشاره به وجود ۹۰ واحد آبزی‌پروری در این شهرستان و فعال بودن ۸۲ درصد این واحدها، گفت: علاوه بر این سرمایه‌گذار برای راه‌اندازی کارخانه سوسیس، کالباس و همبرگر قزل‌آلا به مدیران سازمان جهاد کشاورزی اعلام آمادگی کرده و اقدامات لازم انجام شده است.
مسؤول اداره شیلات جهاد کشاورزی نهاوند با اشاره به ظرفیت تولید چهار هزار تُن ماهی سردآبی، ۲۷۰ تُن ماهی گرم‌آبی و ۱۰۰ هزار قطعه ماهی زینتی در نهاوند، ادامه داد: ظرفیت صادرات ۲ هزار تُن محصولات شیلاتی در این شهرستان وجود دارد.
کزازی با تأکید بر اینکه رفع موانع صنعت شیلات نهاوند از اولویت‌هاست، تأکید کرد: در هر مزرعه شیلاتی مواردی همچون رعایت بهداشت، استفاده از تجهیزات کمکی کافی و توجه همیشگی به بازاریابی باید مورد توجه قرار گیرد.
وی همچنین بر لزوم استفاده از فناوری‌های نوین در این صنعت تأکید کرد و افزود: در عین حال استفاده از سامانه‌های صنعتی و روش‌های نوین که بر پایه علم جدید بنا شده‌اند، ضروری است تا همواره بتوانند تولیدات خود را به‌روز نگه دارند.
مسؤول شیلات جهاد کشاورزی نهاوند با بیان اینکه این شهرستان بیش از ۷۰ درصد ماهی قزل‌آلا مورد نیاز استان همدان را تأمین می‌کند، ادامه داد: طی ۲ سال گذشته ۲۶ مزرعه پرورش ماهی در این شهرستان با ظرفیت تولید ۴۵۰ تُن در سال که به علت بیماری آبزیان چند سال تعطیل شده بودند، به چرخه تولید بازگشتند.
کزازی از راه‌اندازی کارخانه فرآوری استیک ماهی و آبزیان در نهاوند با ظرفیت تولید سالانه ۵۰۰ تُن با ۳۰ درصد پیشرفت فیزیکی و انجام مقدمات برای راه‌اندازی کلینیک آبزیان با سرمایه‌گذاری بخش خصوصی خبر داد و گفت: سیاست وزارت جهاد کشاورزی بر گسترش صنعت شیلات در مناطق مستعد است و با توجه به اقدامات صورت گرفته در این بخش، لازم است برای ایجاد اقدامات زیربنایی بازنگری جدی در تخصیص اعتبار صورت گیرد.
به نقل از ایسنا، وی تأکید کرد: با توجه به اینکه نهاوند از ظرفیت‌های بالایی در صنعت شیلات برخوردار است و با توجه به سهم آن در زمینه میزان تولید استان و لزوم اجرای طرح‌های توسعه‌ای، باید سطح تشکیلات اداری این واحد متناسب با جایگاه شهرستان ارتقا یابد.

برپایی ۹ موکب برای پذیرایی از زائران اربعین در نهاوند

هگمتانه، گروه شهرستان: فرماندار نهاوند گفت: در ایام پیاده‌روی اربعین حسینی ۹ موکب برای میزبانی از زائران در شهرستان نهاوند برپا می‌شود.
به گزارش هگمتانه، مجتبی بیرانوند با بیان اینکه این شهرستان افتخار میزبانی از زائران عتبات عالیات را دارد و باید شرایط را برای میزبانی شایسته مهیا کنیم، افزود: نهاوند به عنوان یکی از مسیرهای پرتردد زائران عتبات عالیات است و باید با ایجاد موکب‌ها در مسیر عبور زائران، میزبانی مناسبی از آن‌ها داشته باشیم.
بیرانوند با اشاره به اینکه ۹ موکب در شهرستان وظیفه پذیرایی از زائران را برعهده دارند که از سه‌راهی قلعه‌قباد تا ورودی روستای بره‌فراخ در محور نهاوند به کرمانشاه برپا می‌شوند، یادآور شد: کمیته‌های ۱۱ گانه ستاد اربعین با مسؤولیت‌های مختلف در این ایام فعال هستند و علاوه بر موکب‌های مسیر عبور زائران، تعداد دو موکب در شهر نهاوند نیز مستقر خواهند شد.
وی در ادامه با اشاره به توزیع ارز اربعین در شهرستان، گفت: برای توزیع ارز اربعین و در راستای راحتی همشهریان ۶ باجه در مناطق مختلف شهرستان ایجاد شده است.
بیرانوند اضافه کرد: با پیگیری‌های انجام شده ارز اربعین در شهرستان و در شعب بانک ملی و پست بانک در شهرستان توزیع می‌شود.
به گفته وی؛ با توجه به نبود باجه ارزی در شهرستان در سال‌های گذشته و اینکه زائرین برای تأمین و تهیه ارز باید به شهرستان همجوار مراجعه می کردند امسال برای تهیه ارز اربعین در شهرستان مشکلی وجود ندارد.
فرماندار نهاوند تصریح کرد: متقاضیان می‌توانند برای دریافت ارز اربعین هر روز از پنجم مرداد به بانک ملی شعبه مرکزی و ۶ شعبه پست بانک در نهاوند، فیروزان، گیان و روستای شهرک سلگی مراجعه کنند.
به گفته وی؛ زائران برای تحویل گرفتن ارز اربعین باید مدارک مورد نیاز مانند کارت ملی، گذرنامه و پرینت ثبت‌نام در سامانه سماح را در اختیار داشته باشند.
به نقل از ایسنا، فرماندار نهاوند تأکید کرد: مقدار ارز تخصیص یافته بر اساس اعلام مسؤولان کشوری ستاد اربعین است و از شهروندان درخواست داریم با خدمتگزاران خود در ستاد اربعین شهرستان همکاری لازم را داشته باشند.

فرماندار نهاوند:

صرفه‌جویی نشود آب را جیره‌بندی می‌کنیم

هگمتانه، گروه شهرستان: فرماندار نهاوند با اشاره به کاهش بی‌سابقه نزولات آسمانی ضمن ابراز نگرانی از وضعیت منابع آب گفت: در صورت عدم صرفه‌جویی ناگزیر به اتخاذ تصمیمات جدی‌تری همچون جیره‌بندی آب خواهیم شد.
به گزارش هگمتانه، مجتبی بیراوند در شورای اداری در سالن فرمانداری با اشاره به کاهش بی‌سابقه نزولات آسمانی و تأخیر در بارش‌های مؤثر، ضمن ابراز نگرانی از وضعیت منابع آب شهرستان، بر لزوم صرفه‌جویی همگانی و اعمال مدیریت دقیق‌تر تأکید کرد.
وی با اشاره به پیش‌بینی تداوم خشک سالی در ماه‌های آینده گفت: امسال نیز شاهد کاهش بارش برف و باران در فصل‌های حیاتی سال خواهیم بود و پیش‌بینی‌ها نشان می‌دهد ممکن است اوایل پاییز با مشکلات جدی کم‌آبی مواجه شویم.
فرماندار نهاوند صرفه‌جویی و مدیریت مصرف آب را مسؤولیت مشترک همه مردم و مدیران عنوان کرد و با بیان اینکه ۹۰ درصد آب در بخش کشاورزی مصرف می‌شود، گفت: نباید تصور کنیم فقط شرب مردم مهم است، بلکه کشاورزان و همه شهروندان باید الگوی مصرف آب را اصلاح کنند.
وی افزود: حتی یک رفتار نادرست، مثل آبیاری غرق‌آبی و عدم رعایت نوبت‌بندی، می‌تواند کل منطقه را با بحران مواجه کند.
بیرانوند همچنین بر ضرورت مشارکت فعال ادارات و نهادهای خدماتی تأکید کرد و افزود: هرگونه شست‌وشوی غیرضروری معابر شهری، فضاهای سبز و ساختمان‌های اداری فقط باید با سامانه‌های قطره‌ای و بارانی انجام گیرد و از اسراف آب به شدت خودداری شود.
وی با بیان اینکه شهرداری و سایر دستگاه‌ها مکلف به اعمال محدودیت‌های لازم هستند از شهروندان نیز خواست تا موارد شکستگی لوله‌ها و نشتی آب را بدون فوت وقت اطلاع دهند.
فرماندار نهاوند ادامه داد: ضروری است مردم و مسؤولان ادارات برای رفع شکستگی‌ها و جلوگیری از هدررفت آب، بلافاصله اقدام کنند.
به نقل از ایسنا، وی در پایان تصریح کرد: در صورت ادامه روند فعلی، ناگزیر به اتخاذ تصمیمات جدی‌تری همچون جیره‌بندی آب خواهیم شد بنابراین مشارکت تک تک مردم، کشاورزان و فعالان اقتصادی برای عبور از این شرایط حیاتی و ضروری است.

هر شهروند رزنی روزانه یک کیلو زباله تولید می‌کند

هگمتانه، گروه شهرستان: شهردار رزن با بیان اینکه سرانه تولید زباله هر شهروند رزنی در روز یک کیلو گرم است، از نصب سطل زباله‌های الکترونیکی در این شهر خبرداد.
به گزارش هگمتانه، سید مصطفی موسوی اظهار کرد: سرانه زباله هر شهروند ایرانی ۱٫۲ دهم کیلوگرم بوده که این سرانه در شهر رزن یک کیلوگرم است.
وی با بیان اینکه در شهر رزن به دنبال تفکیک زباله از مبدا هستیم، افزود: در گام اول در این رابطه برای تفکیک زباله‌های الکترونیکی از مبدا، سطل‌های زباله مخصوص الکترونیکی را برای خرید درخواست داده‌ایم که با خریداری آن، برای تفکیک زباله‌های الکترونیکی نظیر باتری‌ها و اقسام زباله‌های الکترونیکی در شهر نصب خواهند شد.
موسوی ادامه داد: علاوه بر آن در آینده نزدیک شهرداری رزن در صدد است تفکیک پسماندهای جامد و خشک نظیر فلز و شیشه را نیز از مبدأ انجام دهد.
وی بیان کرد: در حال حاضر شهر رزن دارای یک سایت انتقال موقت زباله چندساعته بوده که در این رابطه زباله‌هایی را که از شهر جمع‌آوری می‌شوند در این محل دپو و سپس طبق قرار داد شهرداری رزن با سازمان مدیریت پسماند همدان، از آنجا بارگیری و به مرکز دفن سایت زباله همدان انتقال داده می‌شود و در آن محل مراحل دفن زباله انجام می‌گیرد.
موسوی با بیان اینکه در حال حاضر فعلا در شهر رزن مشکلی در رابطه با محل دفن زباله نداریم و محل و سایت دفن پسماند چندان ضرورتی ندارد، خاطرنشان کرد: در یک مرحله استانداری به دنبال آن بود که یک سایت برای کل شهرهای شمال استان و یک سایت زباله برای کل شهرهای جنوبی استان ایجاد کند که این امر اتفاق نیفتاد و به طور قطع محقق شدن آن بحث سایت زباله شهرستان‌های مختلف را مدیریت می‌کرد.
به نقل از ایسنا، وی در ادامه از تغییر ساعات تمامی اقدامات واحد خدمات شهری شهرداری رزن اعم از رفت و روب، شسشو، آبیاری فضای سبز شهری و جمع‌آوری زباله به ساعات شب خبر داد و گفت: با این اقدام شهرداری علاوه بر ارتقای بهره‌وری و انجام مطلوب‌تر خدمات، این امر رضایت‌مندی شهروندان را نیز به همراه داشته است.

محور گردشگری همدان - علیصدر در انتظار اعتبار

هگمتانه، گروه شهرستان: مسیر همدان- بهار -گل‌تپه- علیصدر یکی از محورهای مهم گردشگری بوده که سالیانه صدها هزار نفر گردشگر داخلی و خارجی از این محور برای بازدید از بزرگ‌ترین غار آبی جهان در آن تردد دارند.
به گزارش هگمتانه، این مسیر فرعی، کم‌عرض و پرپیچ و خم با بار ترافیکی و حجم بالای تردد و نداشتن شانه خاکی مناسب، سالیانه شاهد حوادث و سوانح دلخراش رانندگی بسیاری بوده و به عنوان یک مسیر حادثه‌خیز شناخته می‌شود.
همواره ایمن‌سازی این محور مهم گردشگری یکی از مطالبات مهم گردشگران و نیز مردم استان همدان و منطقه بوده است و همین امر موجب شد تا با پیگیری مجدانه نماینده مردم شهرستان‌های بهار و کبودراهنگ و با پیگیری دیگر مسؤولین تعریض مسیر حادثه‌خیز مذکور و تبدیل آن به یک محور چهاربانده در دستور کار قرار گیرد و عملیات اجرایی طرح فوق در مرداد سال ۱۴۰۲ آغاز شود.
تکمیل این پروژه علاوه بر ایمنی کاربران جاده‌ای از نقش مؤثری در رونق دو چندان صنعت گردشگری استان همدان و منطقه برخوردار خواهد بود.
مدیر شرکت ساخت و توسعه زیربناهای حمل‌و نقل در استان همدان گفت: پروژه چهاربانده سازی محور همدان -بهار-گل‌تپه- علیصدر به عنوان یکی از پروژه‌های مهم ملی و استانی بوده که هم‌اکنون ۱۰ کیلومتر از آن در دست اجرا بوده و پروژه فوق فعال است.
محمود زمانی با بیان اینکه این پروژه یک پروژه دستگیر و پر خط گرم است، اظهار کرد: این طرح مشکلاتی در اجرا دارد که این مشکلات با کمک استاندار همدان، وزیر راه و شهرسازی، نماینده مردم شهرستان‌های بهار و کبودر اهنگ و سایر مسؤولین با جدیت در حال پیگیری بوده و تأکید دارند که این مشکلات رفع شود و بتوانیم پروژه را با سرعت پیش ببریم.
وی با بیان اینکه معاون وزیر راه و شهرسازی تاکنون دو بار از طرح فوق بازدید داشته‌اند، خاطرنشان کرد: به‌طور قطع تزریق اعتبار از نقش مؤثری در تسریع روند این پروژه مهم ملی برخوردار خواهد بود.
فتح الله توسلی، نماینده مردم بهار و کبودراهنگ نیز گفت: بر اساس قول پیمانکار، ۶ کیلومتر از مرحله نخست محور گردشگری همدان-علیصدر در شهریور سال‌جاری آسفالت و زیر بار ترافیک خواهد رفت.
وی تصریح کرد: اتمام صد درصدی پروژه محور گردشگری همدان -علیصدر به عنوان مهمترین پروژه استان همدان سه تا چهار سال طول خواهد کشید.
وی پیشرفت فیزیکی مرحله نخست این پروژه را ۳۰ درصد برشمرد و تصریح کرد: این پروژه برای تکمیل صد درصدی خود به اعتباری افزون‌بر ۲۰۰۰ تا ۳۰۰۰ میلیارد تومان اعتبار نیاز دارد که در حال حاضر برای این پروژه تنها بحث اعتبارات آن نیست بلکه موضوع مصالح نیز یکی دیگر از جمله مواردی بوده که تأمین آن نیاز به پیگیری دارد.
به نقل از ایسنا، نماینده مردم بهار و کبودراهنگ در مجلس با بیان اینکه برای این پروژه مهم استانی پیگیری‌های بسیاری داشته‌ایم و وزیر راه دو بار از این پروژه بازدید داشته، خاطرنشان کرد: با جدیت و همت بسیار پیگیر این پروژه مهم استانی به عنوان یک محور گردشگری مهم استان هستیم.

تجهیز ۸۹ درصد روستاهای اسدآباد به دوربین پایش تصویری

هگمتانه، گروه شهرستان: فرمانده انتظامی اسدآباد با ارائه گزارشی از اقدامات صورت‌گرفته در سال گذشته گفت: با پیگیری‌های فرماندار، تاکنون ۸۰ درصد از روستاهای شهرستان به سامانه پایش تصویری مجهز شده‌اند.
به گزارش هگمتانه، سرهنگ مصیب شاهملکی با تأکید بر اینکه این امر نقش مهمی در افزایش ضریب امنیت شهرستان داشته است، ادامه داد: طی جنگ اخیر، نیروهای انتظامی شهرستان به صورت شبانه‌روزی در صحنه حضور داشتند و با تلاش مستمر، آرامش و امنیت پایدار را حفظ کردند.
به نقل از فارس، وی به مواردی همچون افزایش گشت‌های هدفمند، توسعه تعامل با نهادهای محلی، ارتقای سطح آموزش همگانی و اجرای برنامه‌های پیشگیرانه اجتماعی اشاره کرد و خواستار تأمین تجهیزات و نیروی انسانی برای ادامه این روند شد.

تمام مزارع سیب‌زمینی بهار مجهز به آبیاری تحت فشار

هگمتانه، گروه شهرستان: مدیر جهاد کشاورزی بهار با اشاره به اینکه این شهرستان در کشت سیب زمینی پیشرو است، گفت: ۱۰۰ درصد مزارع سیب زمینی این شهرستان مجهز به سامانه آبیاری تحت فشار هستند.
به گزارش هگمتانه، حسن اصلانی روز سه شنبه از پیش‌بینی برداشت ۲۱۴ هزار تن سیب‌زمینی از مزارع این شهرستان خبر داد و گفت: این میزان تولید محصول سیب‌زمینی علاوه بر مصرف همدان به سایر نقاط استان‌ها ارسال شده و در صورت مازاد بر مصرف داخل کشور بخشی از آن نیز صادر می‌شود.
وی با بیان اینکه در حال حاضر پنج هزار و ۱۰۰ هکتار از مزارع این شهرستان به کشت سیب‌زمینی اختصاص دارد ادامه داد: از سطح پنج هزار و ۱۰۰ هکتار از مزارع سیب زمینی حدود چهار هزار و ۱۰۰ هکتار برداشت تابستانه سیب زمینی و هزار هکتار به برداشت پاییزه اختصاص دارد.
مدیر جهاد کشاورزی شهرستان بهار میزان عملکرد هر هکتار سیب زمینی را ۴۲ تن اعلام کرد و افزود: بیشترین تراکنش مزارع سیب‌زمینی شهرستان بهار در اراضی کشاورزی روستای دینار آباد واقع شده است.
اصلانی اظهار کرد: نژاد سیب زمینی کلمبو، رائومی، سیترا، بامبو و فابولا از جمله ارقام سیب‌زمینی کشت شده در شهرستان بهار هستند.
مدیر جهاد کشاورزی بهار گفت: در حال حاضر در این شهرستان ۵۷ انبار سردخانه بالای صفر برای نگهداری محصول سیب‌زمینی شهرستان با ظرفیت ۱۵۰ هزار تن و ۱۵۰ انبار نگهداری سیب زمینی وجود دارد و تعدادی از سردخانه‌ها هنوز پروانه بهره برداری نگرفته اند.
به نقل از ایرنا، اصلانی افزود: این تعداد سردخانه و انبار سیب زمینی موجود در شهرستان در حال حاضر پاسخ‌گوی نیاز سیب زمینی کاران منطقه بوده و مشکلی برای انبار و نگهداری سیب زمینی وجود ندارد.

خبر

انفجار واحد مسکونی در منطقه حیدره بدون خسارت جانی

هگمتانه، گروه شهرستان: صبح سه شنبه ساعت ۴ بامداد انفجاری در یک واحد مسکونی واقع در طبقه اول در منطقه حیدره رخ داد.
به گزارش هگمتانه، بلافاصله نیروهای آتش‌نشان از ایستگاه "دانش" به محل حادثه اعزام شدند.
خوشبختانه در زمان وقوع حادثه هیچ‌کس در منزل حضور نداشت و شدت خسارت وارده محدود بوده است.
به نقل از ارتباطات و امور بین‌الملل شهرداری خود همدان، پس از بررسی‌های اولیه، آتش‌نشانان اقدامات لازم جهت ایمن‌سازی محل را انجام داده و محل را به مالک تحویل دادند.

محکومیت ۳ میلیارد ریالی قاچاق باتری در همدان

هگمتانه، گروه شهرستان: تعزیرات حکومتی همدان از محکومیت ۳ میلیارد و ۳۹۰ میلیون ریالی برای نگهداری باتری قاچاق در یک شرکت باربری خبر داد.
به گزارش هگمتانه، تعزیرات حکومتی همدان اعلام کرد: شعبه هفتم بدوی و ویژه رسیدگی به تخلفات قاچاق کالا و ارز همدان به پرونده قاچاق ۳۵ عدد باتری خودرو و ۱۴۰ عدد باتری موتورسیکلت به ارزش سه میلیارد و ۳۹۰ میلیون ریال رسیدگی کرد.
شعبه پس از رسیدگی، با توجه به عدم ارائه مدارک گمرکی، اتهام نگهداری کالا قاچاق را محرز و علاوه بر ضبط کالاهای کشف شده، متخلف را به پرداخت سه میلیارد و ۳۹۰ میلیون ریال جزای نقدی معادل ارزش کالا محکوم کرد.
به نقل از فارس، تعزیرات حکومتی همدان اعلام کرد: مأموران پلیس امنیت اقتصادی همدان در حین بازدید از انبارها، کالاهای قاچاق را از انبار یک شرکت باربری کشف و پرونده تخلف آن را برای رسیدگی به تعزیرات حکومتی ارسال کردند.

آتش به جان ۱۰۰ هکتار از اراضی ملی همدان

هگمتانه، گروه خبر همدان: مدیرکل منابع طبیعی و آبخیزداری همدان اظهارکرد: ۱۵ فقره آتش سوزی به وسعت ۱۰۰ هکتار ابتدای سال تاکنون در استان همدان رخ داده است که بیشترین حریق مربوط به شهرستان‌های نهاوند، اسدآباد، تویسرکان و بخشی از همدان بوده است.
به گزارش هگمتانه، اسفندیار خزائی گفت: ۱۰ خانه اطفای حریق در روستاهای این استان دایر شده و این مراکز به وسایل مورد نیاز مهار آتش تجهیز شدند.
خزائی افزود: اداره آموزش، ترویج و مشارکت‌های مردمی اداره کل منابع طبیعی همدان از بین همیاران طبیعت افرادی را به عنوان محافظان همکار طبیعت انتخاب کرده که متشکل از کوهنوردان و دوستداران و علاقه مندان به طبیعت و داوطلبان هلال احمر و دیگر افراد علاقه مند به همکاری با تیم‌های اطفای حریق می‌شود.
مدیرکل منابع طبیعی و آبخیزداری همدان با بیان اینکه دمای هوا روز به روز در حال افزایش است از مردم خواست بی تفاوت از کنار طبیعت ارزشمند نگذرند و به منابع طبیعی در حفاظت و حراست از این عرصه‌های با ارزش کمک کنند همچنین پوشش گیاهی ارزش بالایی دارد و نمی‌توان راحت از کنار آن گذشت.
وی اضافه کرد: چناچه با آتش زدن پس چرای مراتع، حریق به اراضی ملی سرایت کند به علت تخریب مراتع با فرد خاطی از منظر کیفری برخورد قانونی می‌شود.
مدیرکل منابع طبیعی و آبخیزداری همدان گفت: برخی مواقع نیز سرنشینان خودروهای عبوری از جاده‌ها اقدام به پرتاب فیلتر سیگار روشن در حاشیه راه می‌کنند که با وزش نسیم این سیگار دوباره روشن شده و می تواند اراضی خشک حاشیه جاده و جنگل کاری‌ها را به آتش بکشد.
به نقل از ایرنا، وی بیان کرد: عامل یک فقره از آتش سوزی در نهاوند سقوط پهپاد بود و مابقی آتش سوزی‌ها به علت بی مبادلاتی مردم بوده است همچنین ۹۰ درصد آتش سوزی‌ها منشا انسانی دارد و برخی مواقع شاهدیم افرادی با دیدن علوفه خشک از روی سرگرمی اقدام به آتش زدن آن می کنند.

نایب رئیس شورای اسلامی شهر همدان:

شهردار همدان تا خرداد ۱۴۰۵ نیازی به رای مجدد شورای اسلامی شهر ندارد

هگمتانه، گروه خبر همدان: نایب رئیس شورای اسلامی شهر همدان با اشاره به تمدید ۱۰ماهه شوراهای ششم شهر و روستا، گفت: بر اساس این مصوبه تمدید فعالیت شهردار همدان هم نیازی به رای مجدد شورا ندارد و حکم فعالیت وی نیز تا ۲۷ خرداد ۱۴۰۵ معتبر است.

به گزارش هگمتانه، علی رضایی با اشاره به گمانه‌زنی‌ها درباره تداوم فعالیت شهردار همدان در یک سال آینده به مصاحبه رئیس کمیسیون شوراهای مجلس شورای اسلامی اشاره کرد و گفت: بر اساس تبصره یک ماده ۳ قانون انتخابات شوراهای اسلامی شهر و روستا، با تمدید ۱۰ماهه فعالیت شوراهای اسلامی در دوره ششم، حکم شهرداران و دهیاران نیز تمدید می‌شود و طبق قانون دیگر نیازی به انتخاب مجدد آنها توسط اعضای شورا شهر و روستا نیست.

به نقل از روابط عمومی شورای اسلامی شهر همدان، وی افزود: مطابق با مصوبه‌ای که مجلس داشت و تبدیل به قانون شد، فعالیت شوراهای اسلامی برای دوره هفتم از ۲۸ خرداد سال ۱۴۰۵ آغاز شده و فعالیت دوره ششم شوراهای اسلامی در ۲۷ خرداد ۱۴۰۵ به اتمام خواهد رسید، بر همین اساس حکم شهرداران و دهیاران نیز تا ۲۷ خرداد ۱۴۰۵ تمدید می‌شود و مشکل قانونی در این رابطه وجود ندارد.

موقوفه شاهزاده حسین در تصرف بانک ملی

موقوفه‌ای در محاصره

هگمتانه، گروه ایران و جهان: بقعه متبرک شاهزاده حسین، فرزند امام هادی(ع) و عموی امام زمان(عج)، در مرکز شهر همدان قرار دارد و با وجود قدمت تاریخی، معنوی و اهمیت مذهبی‌اش، سال‌هاست در محاصره ساختمان‌هایی چون بانک ملی و هتل قرار گرفته است. زمین این امامزاده به طور رسمی وقفی ثبت شده، اما بخش‌هایی از آن توسط بانک ملی تصرف شده و هنوز به آستان مقدس بازگردانده نشده است.

به گزارش هگمتانه، با وجود اینکه سند رسمی عرصه و اعیان ساختمان بانک ملی به نام آستان شاهزاده حسین صادر شده، مسؤولان بانکی از تخلیه و تحویل ملک امتناع کرده‌اند. این تصرف به دوران پهلوی اول بازمی‌گردد که ساختمان بانک در زمین موقوفه ساخته شد و بقعه متبرک را از محوریت مردمی خارج کرده است.

وسعت فعلی بقعه ۱۶۸۰ مترمربع است و در صورت الحاق زمین بانک، این مساحت به بیش از ۳۵۰۰ مترمربع خواهد رسید. مطالبه مردم برای بازگشت این زمین، طی دو دهه به موضوعی فراگیر تبدیل شده، اما علی‌رغم صدور احکام قضایی متعدد، هنوز اقدام اجرایی مشخصی صورت نگرفته است.

● روند پیگیری حقوقی

در سال‌های مختلف، جلسات زیادی در این زمینه با حضور مسؤولان استانی، نمایندگان مجلس و مدیران بانک ملی برگزار شده است. در مواردی وعده‌هایی مبنی بر بازگشت زمین به آستان داده شده و حتی اخذ امضای وزیر اقتصاد نیز در دستور کار قرار گرفته، اما اجرای نهایی متوقف مانده است. در برخی مراحل، بانک ملی حاضر به پذیرش مستأجری شده و حتی مبالغی به عنوان اجاره پرداخت کرده، اما هنوز مالکیت به آستان بازنگشته است.

در سال‌های اخیر، حتی بحث فروش ملک وقفی به بانک ملی نیز مطرح شد که با اعتراض شدید مردم، کارشناسان و رسانه‌ها متوقف گردید. در نهایت با پذیرش مستأجری بانک توسط اداره اوقاف و امور خیریه استان، پرونده حقوقی وارد مرحله جدیدی شد، ولی همچنان تعیین تکلیف نهایی بلاتکلیف مانده است.

● محرومیت فرهنگی ناشی از محدودیت فضا

بقعه شاهزاده حسین نه‌تنها جایگاهی مذهبی دارد، بلکه از جنبه‌های فرهنگی نیز ظرفیتی قابل‌توجه دارد. مردم از آن به عنوان محلی برای برگزاری کلاس‌های قرآن، جلسات مشاوره، مراسم مذهبی و حتی رفع اشکالات درسی استفاده می‌کنند. اما به دلیل کمبود فضا، بسیاری از برنامه‌ها در مقیاس محدود برگزار می‌شود. ساختمان بانک، فضای ارتباطی امامزاده را با میدان اصلی شهر مسدود کرده است و این محدودیت موجب شده که بسیاری از مردم و حتی گردشگران از وجود این امامزاده مطلع نباشند. برخی از کارشناسان بیان کرده‌اند که در صورت بازگشت ملک بانک، می‌توان دسترسی از خیابان‌های اصلی مانند شهدا و میدان امام خمینی(ره) را به رواق امامزاده فراهم کرد و آن را به یک مرکز مهم گردشگری مذهبی تبدیل نمود.

● خواسته مردم و لزوم احیای جایگاه بقعه

شهروندان بر این باورند که اگر ملک بانک به آستان بازگردد، فضای امامزاده بزرگتر شده و می‌تواند میزبان جمعیت بیشتری برای مراسم و برنامه‌های فرهنگی و مذهبی باشد. همچنین از نظر اقتصادی و گردشگری، افزایش وسعت این مکان مقدس به نفع شهر خواهد بود.

بسیاری از مردم بر این نکته تأکید دارند که بانک ملی، به عنوان یک نهاد دولتی، باید قانون وقف را رعایت کند و ملک موقوفه را بازگرداند. برخی نیز پیشنهاد داده‌اند که بانک به محل دیگری منتقل شده و ساختمان فعلی در اختیار آستان قرار گیرد. از سوی دیگر، کارشناسان فرهنگی و دینی تأکید دارند که براساس منویات رهبر انقلاب، امامزادگان باید به قطب فرهنگی تبدیل شوند و بقعه‌ای چون شاهزاده حسین نیز ظرفیت بالایی برای تحقق این هدف دارد.

امامزاده شاهزاده حسین یکی از ظرفیت‌های کم‌نظیر مذهبی و فرهنگی و گردشگری مذهبی در همدان است که متأسفانه به دلیل تصرف بخشی از اراضی آن توسط بانک ملی، نتوانسته به جایگاه شایسته خود دست یابد. اگرچه در سال‌های اخیر تلاش‌هایی برای بازگشت این ملک صورت گرفته، اما تاکنون نتیجه نهایی حاصل نشده است.

انتظار می‌رود که مسؤولان استانی و کشوری، با توجه به اهمیت تاریخی، مذهبی و فرهنگی این بقعه، برای حل نهایی این موضوع وارد عمل شده و با بازگرداندن ملک موقوفه، زمینه توسعه بقعه، جذب گردشگر و ارتقای فرهنگی شهر همدان را فراهم آورند.

انعقاد تفاهم‌نامه سرمایه‌گذاری ۴۸ هزار میلیارد ریالی در همدان

سند تحول و پیشرفت همدان رونمایی شد

هگمتانه، گروه خبر همدان: صبح روز گذشته ستاد توسعه و پیشرفت استان همدان در سالن جلسات استانداری برگزار و در آن چهار تفاهم نامه بین ستاد توسعه و پیشرفت همدان با سرمایه‌گذاران بخش خصوصی به ارزش ۴۸ هزار میلیارد ریال با حضور دبیر هیأت دولت، امام جمعه و استاندار همدان و جمعی از مسؤولان منعقد شد.

به گزارش هگمتانه، همچنین در این ستاد سند تحول و پیشرفت استان همدان رونمایی شد.

● دبیر هیأت دولت: مدیریت استانداران در ایام جنگ بی نظیر بود

دبیر هیأت دولت چهاردهم روز سه شنبه در نشست ستاد توسعه و پیشرفت همدان با بیان اینکه دولت در جنگ تحمیلی ۱۲ روزه بیش از هر زمان مشغول فعالیت و خدمت بود، گفت: نظرسنجی‌های صدا و سیما، جهاد دانشگاهی و دیگر نهادها نشان داد در این دوران رضایت مندی مردم از عملکرد دولت بین ۶۲ تا ۸۴ درصد متغیر بود.

سید کامل تقوی‌نژاد بیان کرد: انسجام، اتحاد و همبستگی در اقدامات شجاعانه نیروهای مسلح و دولت در جریان جنگ تحمیلی ۱۲ روزه مشهود بود.

دبیر هیأت دولت چهاردهم ادامه داد: تصمیم‌های کلیدی در جریان جنگ ۱۲ روزه اتخاذ شد که یکی از آنها واگذاری همه اختیارات دولت بر اساس اصل ۱۲۷ و ۱۳۸ قانون اساسی به وزرا و استانداران بود یعنی همه تصمیم‌های استاندار به مثابه تصمیم همه اعضای هیأت دولت بود.

تقوی نژاد با بیان اینکه مدیریت استانداران در ایام جنگ بی نظیر بود،اظهار کرد: رئیس جمهور در جریان جنگ ۱۲ روزه ۲۳ بازدید از وزارتخانه ها، سازمان و اماکن خدماتی داشتند و در صورت بروز مشکل، وزیر وزارتخانه بلافاصله در محل برای رفع مکل حضور می یافت.

دبیر هیأت دولت چهاردهم با اشاره به اعتقاد دولت چهاردهم در زمینه افزایش اختیارات استانداران، گفت: امروز در جلسه دولت نحوه واگذاری و تفویض اختیار به مسؤولان و استانداران بررسی می‌شود.

دبیر هیأت دولت اظهارکرد: بر اساس تدبیر رئیس جمهور توسعه استان همدان با توجه به شاخص محیط زیست، آب و گردشگری باید پیش برود و این نقشه پلی بین دولت که مکلف به ارائه خدمات شایسته است و نسل آینده ایجاد می کند.

تقوی نژاد بیان کرد: حدود ۲۰ سال پیش در سفری به نروژ دریافتیم که ۹۷ درصد از درآمد حاصل از نفت کشور به صندوق توسعه ملی می رود، چرا که معتقد بودند منابع و درآمد کشور متعلق به همه نسل‌ها است.

تقوی نژاد اظهارکرد: دولت چهاردهم بر توسعه متوازن منطقه ای تأکید دارد و رئیس جمهور نیز با این نگرش به استان‌ها توجه کرده است.

وی با بیان اینکه توجه ویژه به انرژی‌های تجدید پذیر در دولت مطرح است، گفت: وجود ویژگی هایی در همدان از جمله ارتفاع آن از سطح دریا، نوع و زاویه تابش خورشید این استان را پیشرو برای سرمایه‌گذاری در بخش انرژی خورشیدی کرده است.

دبیر هیأت دولت با اشاره به تدوین و رونمایی سند جامع توسعه و پیشرفت همدان، ادامه داد: سند توسعه و پیشرفت پیوند عمیق بین حال و آینده ایجاد می کند و باید با نظارت رسانه‌ها اجرا شود.

● استاندارهمدان: امکان ساخت مسکن برای همه دهک‌های درآمدی فراهم است

استاندار همدان هم گفت: در صورت تأمین منابع مورد نیاز، زمین، تسهیلات و اختیارات لازم ظرفیت و امکان برای ساخت مسکن برای همه دهک‌ها با هر سطح درآمدی در استان وجود دارد.

حمید ملانوری افزود: طرح‌های مسکن در دولت‌های مختلف تاکنون به توفیق نرسیده در حالی که دولت زمین و تسهیلات بانکی پیش‌بینی کرده اما برخی دهک‌ها فرم (ج) سبزشان به قرمز تبدیل شده ولی به مسکن نرسیده اند.

استاندار همدان خواستار کمک مالی دولت در بخش‌های سرمایه‌گذاری، مسکن، ازدواج و فرزندآوری شد و اضافه کرد: بانک‌ها به تعهدات خود در این حوزه‌ها به علت کمبود منابع مالی یا سایر علل عمل نکردند.

ملانوری خواستار توجه و نگاه ویژه دولت به همدان شد و گفت: ۳۲۲ هزار تن گندم به ارزش ۶۰ هزار میلیارد ریال خریداری شده اما تاکنون وجهی به کشاورزان برای ادامه فعالیت کشاورزی پرداخت نشده که خواستار تسریع و حمایت دولت در این حوزه هستیم.

وی بیان کرد: در حال حاضر ۱۰۶ پروژه در استان همدان فعال است که بخشی از آن تا مهرماه و بخشی هم تا پایان سال به مرحله بهره برداری می رسد.

استاندار همدان افزود: شورای راهبردی برای بررسی مسایل مهم استان با حضور نماینده ولی فقیه در استان و امام جمعه شهر همدان، مدیرکل اطلاعات، رئیس کل دادگستری و دادستان تشکیل و مشکلات دارای پیچیدگی بالا در این نشست بررسی شده تا به نتیجه مطلوب دست یابد.

وی اضافه کرد: برای نمونه طرح جامع شهر همدان بیش از ۲ دهه معطل مانده بود و این موضوع طرح تفصیلی را نیز تحت تأثیر قرار داده و موجب بی نظمی هایی در شهر همدان شده بود که در نهایت به نتیجه رسید.

استاندار همدان بیان کرد: یک هزار و ۵۰۰ پرونده در صف کمیسیون ماده پنج معطل بود که همه این پرونده‌ها تعیین تکلیف و پرونده‌های در صف انتظار بررسی صفر شدند.

ملانوری گفت: طرح‌های مسکن گره‌های جدی داشتند که یک به یک در حال باز شدن است و برای آغاز طرح‌های جدید در حوزه مسکن نیز برنامه داریم.

وی افزود: نقشه تحول و پیشرفت استان همدان به مثابه نقشه هایی نیست که در قفسه خاک بخورد بلکه به فرمانداران و بخشداران این سند ابلاغ و بر این اساس آنها مکلف به اقدام و حرکت هستند تا شاهد هدر رفت منابع اعتباری و نیروی انسانی نباشیم.

ملانوری گفت: برای نخستین بار جواز تاسیس در کمتر از ۶ ساعت صادر شده که این موضوع را در تاریخ همدان تاکنون نداشته ایم.

وی با بیان اینکه مسیر توسعه استان با محوریت کشاورزی، معدن، صنعت و خدمات باید پیش برود ادامه داد: با وجود ۱۹۰۰ جاذبه، ثبت محصولات انگور، سیر، جهانی شدن سفال و مبل و منبت، وجود جاذبه هایی همچون سراب ها، غار علیصدر و ۱۰ مرکز درمانی دارای مجوز پذیرش بیماران خارجی باید با محوریت قرار دادن گردشگری البته بدون غفلت از دیگر حوزه ها، پیش رفت.

استاندار همدان بیان کرد: می توان در حوزه گردشگری تاریخی، اجتماعی، گویش و لهجه و اقوام و گردشگری معدن اقدام کرد.

ملانوری افزود: وجود غارعلیصدر به عنوان نادرترین غار آبی جهان حتی نتوانسته روستای مجاور خود را تبدیل به تراز ملی و بین المللی کند در حالی که باید از ظرفیت این غار که به مثابه چاه نفت است، بهره گرفت.

استاندار همدان افزود: خراسان به واسطه وجود ۱۱ گوهر سنگ مهد گوهر سنگ‌های شناخته شده در حالی که همدان ۲۴ نوع گوهر سنگ در دل خود جای داده است.

● امام جمعه همدان: هدف و انگیزه مسؤولان رفع مشکلات اقتصادی است

نماینده ولی فقیه در استان و امام جمعه همدان نیز گفت: هدف و انگیزه مسؤولان رفع مشکلات اقتصادی است.

آیت‌ا... حبیب الله شعبانی افزود: این وفاق یک نشست دوستانه مسؤولان گرد هم نیست بلکه این وفاق برای رفع مشکلات است.

وی افزود: خاک و سرزمین کشاورزی و امثالهم هر چند ظرفیت‌های رشد و توسعه به شمار می رود اما عامل اصلی پیشرفت اندیشه‌های شما است.

نماینده مردم همدان در مجلس خبرگان رهبری با بیان اینکه دینداری فقط خواندن نماز نیست اظهار کرد: برخی مواقع تولید و پیشرفت را به عنوان امری دینی و مقدس نمی‌بینیم در حالی که فعال اقتصادی در میدان مقدس تلاش می کند.

وی اظهار کرد: ائمه اطهار (ع) بر خلاف دیدگاه و تصور مردم فقیر نبودند بلکه در مسیر تولید و یک تولیدکننده فعال بودند همچنین خود را در میدان عبادت الهی می دانستند بنابراین عمل و کار کارآفرینان مقدس است و باید از آنها قدردانی شود.

امام جمعه همدان با یادآوری اینکه از اوایل انقلاب هم بنا بر واگذاری اختیارات بود، تأکید کرد: لازمه اجرایی شدن سندهای تدوین شده افزایش اختیارات مجری است بنابراین واگذاری اختیارات به استانداران ایده مناسب و طرح قابل توجه و قابل دفاعی برای حل مشکلات اقتصادی است.

آیت‌ا... شعبانی افزود: سندهایی در اجرا موفق می‌شوند که مدیران میانی و کارشناسان ادارات به آن اعتقاد داشته باشند.

وی خاطرنشان کرد: شهر همدان ۳۰ سال پیش رو به توسعه گذاشت اما در این راستا ۸۰ رشته قنات که دبی هر یک از آنها ثانیه ای پنج لیتر بود مسدود و کور شد در مقابل ۵۰ هزار میلیارد ریال برای آب‌رسانی از تالوار به همدان هزینه شد.

نماینده ولی فقیه در استان و امام جمعه شهر همدان اضافه کرد: بازسازی هر یک از این قنات‌ها ۱۰۰ میلیارد ریال اعتبار نیاز دارد.

معاون توسعه مدیریت و منابع انسانی استاندار همدان نیز گفت: سه شاخص اصلی و مهم برای انتخاب مدیران شامل تخصص و کارآمدی، داشتن انگیزه کافی برای اجرای سیاست‌های نظام مقدس جمهوری اسلامی و دولت چهاردهم و حسن خلق و مردم داری مد نظر قرار گرفت.

سیدمحمدرضا میرصفدری اظهار کرد: این سه مؤلفه از سیاست‌های دولت وفاق ملی در حوزه مدیریت و توسعه منابع انسانی بود که با تدبیر از سوی استاندار همدان ابلاغ شد.

وی افزود: با توجه به این شاخص‌ها طرح شناسایی و توانمند سازی نیروهای مستعد درون سازمانی با محوریت ارزیابی مبتنی بر دانش و آزمون تعیین سطح متقاضیان در دستور کار قرار گرفت.

وی گفت: ۷۲ نفر در این آزمون شرکت کردند که ۵۹ نفر با کسب امتیاز مورد نیاز به مرحله دوم رفتند و در مرحله سوم آزمون تعیین سطح شایستگی داوطلبان به صورت تستی برگزار شد.

وی ادامه داد: در این آزمون شرکت کنندگان متناسب با امتیاز به دست آمده به سه سطح ضعیف، متوسط و قابل قبول تقسیم شدند که سطح ضعیف نداشتیم و در مجموع ۲۱ همکار با کسب نمره بالا وارد مرحله چهارم شدند.

وی اضافه کرد: این افراد ۹۰ ساعت در دوره‌های تخصصی شرکت کرده سپس آزمون تخصصی از آنها دریافت و به مرکز ارزیابی شایستگی‌ها معرفی شدند که در نهایت اطلاعات ۱۹ نفر در بانک اطلاعاتی مدیران قرار گرفت که تعدادی از آنها در مرحله رسیدگی برای تصدی سمت‌های مدیریتی هستند.

معاون امور اقتصادی استاندار همدان هم در حاشیه انعقاد تفاهم نامه‌های سرمایه‌گذاری گفت: به منظور توسعه، پیشرفت و تعالی استان همدان و ایجاد و گسترش زمینه‌های همکاری، هدایت و حمایت سرمایه‌گذاران و بخش خصوصی در راستای سیاست‌های کلی نظام جمهوری اسلامی و نیل به اهداف و برنامه‌های مربوط به سیاست‌گذاری و توسعه همچنین استفاده از توانمندی و ظرفیت‌های موجود همدان این تفاهم نامه‌ها منعقد شد.

سید مجتبی حسینی اضافه کرد: در این راستا تفاهم‌نامه ای با شرکت چینی به ارزش ۶ میلیون دلار در شهرک صنعتی اسدآباد منعقد شد که دوره اجرای این طرح ۳۶ ماه برای ایجاد ۸۰ فرصت شغلی است.

معاون امور اقتصادی استاندار همدان اظهار کرد: همچنین تفاهم نامه ای با یک شرکت با تعهد سرمایه‌گذاری ۴۰ هزار میلیارد ریال در روستای "حسین آباد شاملو" از توابع جوکار ملایر منعقد شد.

حسینی ادامه داد: این طرح که شامل ساخت نیروگاه ۱۰۰ مگاواتی می‌شود در مدت ۱۲ ماه اجرا و برای ۵۵ نفر شغل ایجاد می کند.

وی بیان کرد: در عین حال تفاهم نامه ای بین استانداری همدان و یک شرکت تولید کننده انواع شیر آلات و اتصالات به ارزش ۸۹۰ میلیارد ریال، میزان اشتغال ۴۴۶ نفر و مدت اجرای ۲۴ ماه در محل شهرک فناوری(بوعلی ۲)منعقد شد.

معاون امور اقتصادی استاندار همدان گفت: انعقاد تفاهم نامه با یک تولیدکننده پنل‌های خورشیدی با شرکای چینی در شهرک‌های فناوری ۲ شهرستان همدان نیز صورت گرفت.

حسینی افزود: دوره اجرای این طرح نیز ۲۴ ماه بوده و قرار است با سرمایه‌گذاری ۸۵۰ میلیارد ریال برای ۴۰ جویای کار اشتغال ایجاد کند.

وی گفت: ۱۵ طرح اقتصادی آماده انعقاد قرارداد بود که چهار طرح امضا شد و قرار است در روزها و هفته‌های پیش رو نیز دیگر تفاهم نامه طرح‌های باقی مانده امضا شود.

معاون سیاسی، امنیتی و اجتماعی استاندار همدان هم در حاشیه رونمایی از سند تحول و پیشرفت همدان گفت: تهیه و تدوین نقشه تحول و پیشرفت استان ۱۱ ماه طول کشیده است.

به نقل از ایرنا، حمزه امرایی اظهار کرد: این سند مسیر توسعه و پیشرفت استان را ریل گذاری کرده تا تحول، توسعه و پیشرفت همدان را شفاف تر از گذشته شاهد باشیم.

مدیرکل بیمه سلامت استان همدان:

پرداخت ۸۳۱ میلیارد ریال برای فاکتورهای انعقادی بیماران هموفیلی همدان

هگمتانه، گروه خبر*: مدیر کل بیمه سلامت استان همدان گفت: از ابتدای سال ۱۴۰۳ تاکنون بیش از ۸۳۱ میلیارد ریال برای فاکتورهای انعقادی بیماران هموفیلی همدان توسط بیمه سلامت استان پرداخت شده است.

به گزارش هگمتانه، فریبرز نیاستی به مناسبت هفته حمایت از بیماران هموفیلی با اشاره به خدمات بیمه سلامت برای این بیماران اظهار کرد: بیماری هموفیلی، یک اختلال خونی نادر است که باعث می‌شود خون بدن به درستی لخته نشود. به دلیل ماهیت ژنتیکی این بیماری، امکان پیشگیری قطعی از آن وجود ندارد. با این حال انجام اقدامات و مراقبت‌های لازم می‌تواند از شدت و تعداد دفعات خونریزی‌ها کاسته و کیفیت زندگی بیماران را بهبود بخشد.

وی بیان کرد: بهترین راه برای پیشگیری از افزایش تعداد بیماران هموفیلی، مشاوره ژنتیک پیش از ازدواج یا تشخیص به‌موقع بیماری در جنین است. تشخیص زودهنگام هموفیلی، چه در دوران جنینی و چه در مراحل اولیه زندگی، امکان مداخله به‌موقع و درمان مناسب را فراهم می‌نماید. ورزش‌هایی مانند شنا، در کنار تزریق فاکتورهای انعقادی نوعی درمان مکمل برای بیماری هموفیلی محسوب می‌شوند.

مدیرکل بیمه سلامت استان همدان گفت: در حال حاضر ۱۰۲ نفر از مبتلایان به هموفیلی در استان تحت پوشش بیمه سلامت قرار دارند و از خدمات حمایتی بیمه سلامت بهره‌مند هستند.

نیاستی افزود: در سال ۱۴۰۲ مبلغ ۳۸۸ میلیارد ریال برای تعداد ۵۱۸ نسخه، در سال ۱۴۰۳ مبلغ ۶۰۷ میلیارد ریال برای تعداد ۵۸۹ نسخه و از ابتدای سال جاری تاکنون مبلغ ۲۲۴ میلیارد ریال برای تعداد ۲۰۵ نسخه بابت فاکتورهای انعقادی بیماران هموفیلی استان توسط بیمه سلامت همدان پرداخت شده است.

مدیرکل بیمه سلامت همدان با اشاره به اینکه در سال جاری به طور میانگین هزینه هر نسخه فاکتورهای انعقادی بیماران هموفیلی بیش از ۱۰۹ میلیون تومان است که ۱۰۰ درصد توسط بیمه سلامت پرداخت می‌شود و بیمار هیچ مبلغی پرداخت نمی‌کند ادامه داد: بیماری هموفیلی یکی از بیماری‌های خاص و پرهزینه است که نیازمند مراقبت‌های منظم، داروهای خاص و پشتیبانی طولانی‌مدت است که بیمه سلامت با درک این شرایط تلاش کرده تا ۱۰۰ درصد هزینه‌های درمانی این بیماران را پوشش دهد و از بروز مشکلات مالی برای خانواده‌های آنان جلوگیری کند.

وی همچنین از همکاری مراکز درمانی، داروخانه‌ها و انجمن‌های حامی بیماران خاص در ارائه خدمات باکیفیت به بیماران هموفیلی تقدیر کرد و خواستار استمرار این همکاری‌ها برای بهبود کیفیت زندگی این بیماران شد.

مدیرکل بیمه سلامت استان همدان با اشاره به پوشش بیمه سلامت برای بیماران هموفیلی افزود: هموفیلی ازجمله بیماری‌های خاص و سخت درمان است و خدمات درمانی مربوط به این بیماری از جمله فاکتورهای انعقادی به میزان ۱۰۰ درصد زیر پوشش بیمه است و که این خدمات در بخش دولتی به صورت رایگان ارائه می‌شود.

وی با تأکید بر اهمیت پوشش بیمه‌ای برای این گونه بیماری‌ها اظهار کرد: به طور میانگین بیمه سلامت برای هر بیمار هموفیلی حدود یک میلیارد تومان در سال بابت هزینه‌های سرپایی و بستری این بیماران به مراکز درمانی پرداخت می نماید.

لذا پوشش بیمه سلامت بار مالی سنگین درمان هموفیلی را برای بیماران و خانواده‌هایشان کاهش می‌دهد و دسترسی بیماران به داروهای مورد نیاز و خدمات درمانی تخصصی را تسهیل می‌کند.

فریبرز نیاستی گفت: صندوق حمایت از بیماران خاص و سخت درمان سازمان بیمه سلامت ایران مجموعه‌ای از خدمات درمانی، دارویی و حمایتی را به منظور کاهش فشار مالی و درمانی برای مبتلایان به هموفیلی فراهم نموده است.

به نقل از روابط عمومی اداره کل بیمه سلامت استان، وی گفت: این خدمات شامل داروهای تخصصی مرتبط با بیماری هموفیلی، تزریق فاکتور برای درمان و پیشگیری از خونریزی‌های داخلی، هزینه تزریق فسفر و ریفامپیسین داخل مفصلی، تزریق خون و فرآورده‌های خونی، آزمایشات تخصصی مرتبط با بیماری هموفیلی و عوارض تزریق خون، آزمایش ژنتیک تشخیص پیش از تولد هموفیلی، تعویض مفصل بیماران هموفیلی، نمونه‌برداری از پرزهای کوریونی جفت برای تشخیص ابتلا به بیماری، خدمات بستری در مراکز درمانی، پرتو پزشکی و خدمات پزشک متخصص و مشاوره پزشکی، خدمات توانبخشی و روانشناسی، تجهیزات و اندام مصنوعی برای بهبود وضعیت جسمانی بیماران و سایر حمایت‌ها است.

خبر

سرلشکر موسوی:

برای مقابله قاطع با شرارت احتمالی مجدد آمریکا و صهیونیست‌ها آماده‌ایم

رئیس ستادکل نیروهای مسلح در گفت‌وگو با وزیر دفاع جمهوری تاجیکستان تأکید کرد: ما به هیچ وجه به قول و تعهد آمریکایی‌ها و صهیونیست‌ها اعتمادی نداریم و برای مقابله قاطع با شرارت احتمالی مجدد آن‌ها کاملاً آمادگی داریم.

سرلشکر امام‌علی صابرزاده وزیر دفاع جمهوری تاجیکستان به صورت تلفنی با امیر سرلشکر موسوی رئیس ستادکل نیروهای مسلح جمهوری اسلامی ایران گفت‌وگو کرد.

سرلشکر صابرزاده در ابتدا ضمن تبریک و آرزوی موفقیت برای سرلشکر موسوی به عنوان رئیس جدید ستادکل نیروهای مسلح گفت: شهادت سردار شهید سپهبد باقری و دیگر فرماندهان نیروهای مسلح و همچنین مردم بی‌گناه ایران برای دولت، مردم و نیروهای مسلح جمهوری تاجیکستان غم بزرگی به شمار می‌آید و مراتب همدردی ما را در غم از دست دادن این عزیزان پذیرا باشید.

وزیر دفاع تاجیکستان در این گفت‌وگو با تأکید بر اشتراکات عمیق فرهنگی، زبانی و تاریخی دو کشور، روابط تاجیکستان و ایران را بر مبنای برادری عنوان کرد و افزود: دولت و مردم جمهوری تاجیکستان، مردم کشور ایران را دوست خود می‌دانند و آنها را به عنوان یک برادر واقعی قبول دارند.

سرلشکر موسوی نیز در ادامه از حمایت‌های جمهوری تاجیکستان از ایران در جنگ تحمیلی ۱۲روزه تشکر و اضافه کرد: سردار شهید سپهبد باقری همواره اهتمام و عنایت ویژه‌ای به جمهوری تاجیکستان داشتند و بر توسعه و روابط دوجانبه بین نیروهای مسلح ایران و تاجیکستان تأکید داشتند و در این مسیر قدم‌های مثبت و تأثیرگذاری برداشته شده است و بنده هم این مسیر را ادامه خواهم داد.

وی در ادامه ضمن گزارش از روند جنگ تحمیلی ۱۲روزه آمریکا و رژیم صهیونیستی با ایران، خاطرنشان کرد: با این جنایت بی‌شرمانه دشمن به دنیا ثابت شد با وجود اینکه آمریکا و رژیم کودک‌کش صهیونیستی به هیچ اصل و هنجار بین‌المللی پایبند نیستند و با تمام توان خود ۱۲ روز با نیروهای مسلح ایران جنگیدند، لکن به اهداف خود نرسیدند و ضربات سنگینی هم دریافت کردند و به همین دلیل درخواست آتش‌بس نمودند تا رژیم صهیونیستی را نجات دهند.

رئیس ستادکل نیروهای مسلح در پایان گفت: ما به هیچ وجه به قول و تعهد آمریکایی‌ها و صهیونیست‌ها اعتمادی نداریم و برای مقابله قاطع با شرارت احتمالی مجدد آن‌ها کاملاً آمادگی داریم.

طرح وزیر نیرو برای دریافت پول واقعی آب از بدمصرف‌ها

وزیر نیرو با تأکید بر لزوم اجرای عدالت در توزیع آب شرب به اندازه نیاز مصرف گفت: من دارم تلاش می‌کنم پیشنهادی را تهیه و ارائه دهم تا قیمت تمام شده تأمین آب شرب از آنهایی که بسیار پرمصرف هستند گرفته شود.

عباس علی آبادی، وزیر نیرو در گفت‌وگویی اظهار کرد: باید با پدیده بدمصرفی آب مقابله کرد؛ این انصاف نیست که یکی در استخری که با آب شرب پر کرده شنا کند و در همان زمان، یکی آب شرب برای خوردن هم نداشته باشد.

وی افزود: این باید متناسب شود و حدی از مصرف را برای همه آحاد ایران، چه پولدار و چه فقیر، مشخص کنیم و در دسترس همه باشد.

وزیر نیرو با بیان اینکه لازم است با همه ابزارهایی که در اختیار داریم به سمت اعمال عدالت پیش برویم، گفت: من دارم تلاش می‌کنم پیشنهادی را تهیه و ارائه دهم تا قیمت تمام شده تأمین آب شرب از آنهایی که بسیار پرمصرف هستند گرفته شود؛ البته اجرایی شدن این پیشنهاد، منوط به تصویب آن در مراجع ذی‌صلاح است.

امام خامنه‌ای:

به کوری دشمن، ایران را به اوج ترقی و افتخار خواهیم رساند

هسته‌ای و حقوق بشر بهانه است، آمریکا دشمن دین و دانش ایران است

هگمتانه، گروه ایران و جهان: رهبر معظم انقلاب اسلامی روز گذشته در مراسم بزرگداشت شهدای جنگ تحمیلی اخیر بیان کردند: به کوری دشمن، ایران را به اوج ترقی و افتخار خواهیم رساند؛ ملت ایران این توانایی را دارد و به توفیق الهی این توانایی را اعمال و به نتیجه خواهد رساند.

به مناسبت چهلمین روز شهدای جنگ تحمیلی ۱۲روزه رژیم صهیونیستی ضد ملت ایران، روز سه‌شنبه، مراسم بزرگداشت این شهدا از طرف رهبر معظم انقلاب اسلامی در حسینیه امام خمینی(ره) و با حضور خانواده‌های شهدا و قشرهای مختلف مردم و همچنین با حضور جمعی از مسؤولان برگزار شد.

رهبر معظم انقلاب اسلامی در این مراسم در سخنانی، این جنگ را موجب بروز اراده و قدرت جمهوری اسلامی و به رخ کشیدن استحکام بی‌نظیر پایه‌های آن خواندند و با تأکید بر اینکه علت اصلی دشمنی‌ها، مخالفت بدخواهان با ایمان، دانش و اتحاد ملت ایران است، گفتند: ملت ما به توفیق الهی راه تقویت ایمان و گسترش دانش‌های گوناگون را رها نخواهد کرد و به کوری دشمن خواهیم توانست ایران را به اوج ترقی و افتخار برسانیم.

حضرت آیت‌الله خامنه‌ای با تسلیت مجدد به بازماندگان سرداران نظامی، دانشمندان و مردم عزیزی که در جنگ اخیر به شهادت رسیدند، خاطرنشان کردند: ملت ایران علاوه بر افتخارات بزرگی که در این ۱۲ روز کسب کرد و امروز همه دنیا به آن اعتراف می‌کنند، توانست قدرت، استقامت، عزم، و اراده و دست‌پُر خود را به دنیا نشان دهد به طوری که همه قدرت جمهوری اسلامی را از نزدیک احساس کردند.

ایشان تبلور استحکام بی‌نظیر پایه‌های جمهوری اسلامی را از دیگر امتیازات جنگ اخیر دانستند و افزودند: این حوادث برای ما بی‌سابقه نبود و جمهوری اسلامی در طول ۴۶ سال گذشته علاوه بر جنگ تحمیلی هشت‌ساله، بارها در مقابل حوادثی همچون کودتا، فتنه‌های گوناگون نظامی، سیاسی و امنیتی و وادار کردن افراد سست‌عنصر به اقدام در مقابل ملت قرار گرفته و همه توطئه‌های دشمن را خنثی کرده بود.

رهبر انقلاب، بنای جمهوری اسلامی را بر دو پایه «دین» و «دانش» خواندند و گفتند: مردم و جوانان ایران با تکیه بر این دو پایه دشمن را در میدان‌های مختلف به عقب‌نشینی وادار کردند و از این پس نیز همین‌گونه عمل خواهند کرد.

ایشان علت اصلی مخالفت استکبار جهانی و در رأس آن آمریکای جنایتکار با جمهوری اسلامی را دین و دانش و اتحاد ایرانیان زیر سایه قرآن و اسلام دانستند و گفتند: آنچه آنها به عنوان هسته‌ای، غنی‌سازی و حقوق بشر مطرح می‌کنند بهانه است و علت اصلی ناراحتی و مخالفت آنها به میدان آمدن سخن نو و توانایی‌های جمهوری اسلامی در عرصه‌های گوناگون علمی و دانش‌های انسانی، فنی و دینی است.

حضرت آیت‌الله خامنه‌ای با تأکید بر اینکه ملت ایران به توفیق الهی دین و دانش خود را رها نخواهد کرد، افزودند: ما در راه تقویت دین و گسترش و تعمیق دانش‌های گوناگون خود قدم‌های بلندی بر خواهیم داشت و به کوری دشمن خواهیم توانست ایران را به اوج ترقی و افتخار برسانیم.

در این مراسم، چند تن از قاریان قرآن به تلاوت آیاتی از کلام‌الله مجید پرداختند و حجت‌الاسلام رفیعی نیز در سخنانی با استناد به خطبه ۱۸۲ نهج‌البلاغه به ویژگی‌های شهدای جنگ صفین اشاره کرد و این ویژگی‌ها را منطبق با شهدای جنگ تحمیلی ۱۲روزه اخیر دانست.

استوار بودن در مسیر، حرکت در راه حق، تلاوت قرآن و عمل به آن، اقامه واجبات، احیای سنت‌های الهی، مقابله با بدعت‌ها، حضور در جهاد و تبعیت از رهبری، هشت ویژگی بود که حجت‌الاسلام رفیعی به آنها اشاره کرد و گفت: بر اساس تصریح قرآن، ایمان و توکل، دو عامل اصلی نصرت الهی است که این دو عنصر در جنگ تحمیلی ۱۲روزه کاملاً مشهود و زمینه‌ساز ایستادگی و پیروزی ملت ایران بود.

در این مراسم همچنین آقای محمدرضا بذری اشعاری در تجلیل از حماسه‌آفرینی شهدای جنگ با دشمن صهیونیستی قرائت کرد و به مرثیه‌سرایی در مصائب آل‌الله پرداخت.

عارف:

اسرائیل شیطنت کند محکم‌تر سیلی می‌زنیم

هگمتانه، گروه ایران و جهان: معاون اول رئیس جمهور گفت: نتیجه این جنگ این بود که رژیم غاصب با توسل به ارباب خود آمریکا پیشنهاد توقف آتش داد و در توقف آتشیم و امیدواریم برای یکبار علی‌رغم سیاست‌هایشان به توقف آتش وفادار بماند که البته اگر شیطنتی تکرار کنند، سیلی محکم‌تر می‌خورد.

محمدرضا عارف معاون اول رئیس‌جمهور در مراسم گرامیداشت هفته ملی مهارت با تبریک این هفته به تمامی فناوران و تلاشگران عرصه پیشرفت و توسعه فناوری در کشور گفت: بعد از انقلاب فرهنگی در ارتباط با زنجیره تقویت نیروی انسانی مورد نیاز کشور به ویژه در بخش صنعت که صنعتی مونتاژ داشتیم مباحثی مطرح شد که همان مسیر مونتاژ نمی‌تواند راهبردهای انقلاب فرهنگی را محقق سازد و خیلی زود به این نتیجه رسیدیم که زنجیره‌های آموزش فنی و حرفه‌ای ضعیف است.

معاون اول رئیس‌جمهور با بیان اینکه سازمان آموزش فنی و حرفه‌ای سازمانی بسیار مهم و با جایگاه ریشه‌ای در نظام تصمیم‌سازی و تصمیم‌گیری کشور است، تأکید کرد: با وجود جوانان با انگیزه بالا باید فناوران میدان‌داری کنند و نباید در فناوری‌های نوظهور و برجسته هیچ عقب ماندگی از هیچ کشور پیشرفته‌ای داشته باشیم.

وی افزود: معمولا دانش‌آموزان برجسته در دوران دبیرستان به بهانه عدم امکان ادامه تحصیل کمتر به سمت هنرستان و آموزش‌های فنی و حرفه‌ای می‌روند و برای این راهبرد که باید جایگاه این آموزش‌ها را اصلاح کنیم اقداماتی انجام شد و دانشگاه‌های برجسته موظف شدند آموزشکده‌های فنی و حرفه‌ای ایجاد کنند و بعد از ارزیابی یک دوره احساس کردیم توفیقی در این زمینه به دست نیاورده‌ایم و ورودی‌ها و رشته‌های فنی و حرفه‌ای نسبت به قبل از انقلاب فرهنگی تفاوتی پیدا نکرد و اولویت دانش‌آموزان کماکان رشته‌های مهندسی بود.

عارف با بیان اینکه امکانات حداقلی که بتواند یک فارغ‌التحصیل با مهارت بالا جذب بخش صنعت و خدمات شود در کشور فراهم نشد، تأکید کرد: برای جبران این کاستی‌ها یک گروه علمی و کاربردی ایجاد شد تا پس از رفع ایرادها جایگاه رشته‌های فنی و حرفه‌ای و مهارتی ارتقا یابد و راهکار ادامه تحصیل نیز حل شود و در نهایت متوجه این مسأله‌ای شدیم که اساتید این رشته‌ها باید بتوانند با آخرین درجه‌های مدارک دانشگاهی جلو بروند و به همین دلیل سازوکاری ایجاد شد تا رشته‌های فنی و حرفه‌ای از نظر آکادمیک هم وزن آموزش‌های نظری باشند.

وی با تأکید بر اینکه تأمین امکانات و زمینه‌های رشد آموزش‌های فنی و حرفه‌ای و مهارتی باید دغدغه نه‌تنها دولت بلکه همه نهادها و دست‌اندرکاران توسعه کشور باشد، تصریح کرد: برای جبران کاستی‌ها و تأمین امکانات و تجهیزات به سمت استفاده از ظرفیت‌های بخش خصوصی رفتیم چرا که ظرفیت و انگیزه بالایی در مقایسه با بخش دولتی دارند که برای نمونه در جنگ ۱۲ روزه سهم مردم و بخش خصوصی در پیروزی کشور را نمی‌توان با بخش‌های اداری مقایسه کنیم.

عارف اضافه کرد: باید در میدان رقابت پیشرفت‌های فناوری هم‌زمان با کشورهای جهان با سرعت بالا حرکت کنیم و این پرسش مطرح می‌شود که آیا می‌توان به اتکای پژوهشگران و فارغ‌التحصیل‌های نظری دانشگاه‌ها این مسیر را طی کرد یا خیر که به جواب مثبت نمی‌رسیم و به دنبال همکاری دو بخش علمی و فناوری هستیم.

معاون اول رئیس‌جمهور ادامه داد: باید علم پا به پای فناوری حرکت کند و رفتارهای فناوری را اصلاح کند وگرنه می‌تواند رفتاری خشن و غیرانسانی داشته باشد.

عارف در خصوص اهمیت فرهنگ‌سازی در زمینه آموزش‌های فنی و حرفه‌ای و مهارتی تأکید کرد: باید برای جوانان روشن شود که سهم رشته‌های فناوری در خدمت به مردم کمتر از رشته‌های علمی نیست. امروز رشته‌های آموزشی فنی و مهارتی در پیشرفت دستاوردهای بشری و اقتصادی نقش کلیدی دارند.

وی با بیان اینکه ارتباط تنگاتنگ آموزش و پرورش و سازمان فنی و حرفه‌ای امری حیاتی است، گفت: آموزش و پرورش و سازمان فنی و حرفه‌ای دو وظیفه جدا از یکدیگر نیستند و باید ارتباط تنگاتنگ نیروی انسانی با بخش پایه‌ای آموزش و پرورش و بالایی دانشگاهی داشته باشیم تا حلقه‌های تمامی این زنجیره فنی و حرفه‌ای محکم داشته باشیم.

معاون اول رئیس‌جمهور با بیان اینکه توجه به آموزش‌های مهارتی دغدغه کشور در طول ۴۰ سال گذشته بوده است، افزود: در هر برنامه توسعه‌ای اسناد بالادستی و سند چشم‌انداز ۲۰ ساله به آموزش‌های فنی و حرفه‌ای توجه ویژه شده است و مقام معظم رهبری نیز در طول یک دهه گذشته و در نامگذاری شعال سال، توجه به تولید را اولویت کشور مشخص کردند و زمانی تولید خواهیم داشت که به پشتوانه مهارت‌های فنی باشد.

وی ادامه داد: سازمان آموزش فنی و حرفه‌ای سازمانی بسیار مهم و با جایگاه ریشه‌ای در نظام تصمیم‌سازی و تصمیم‌گیری کشور است

معاون اول رئیس‌جمهور در ابتدای سخنان خود با بیان اینکه امیدواریم با اقدامات و تلاش‌ها در هفته ملی مهارت شاهد جهش در آموزش فنی و حرفه‌ای باشیم، شهادت سرداران، دانشمندان و مردم در جنگ تحمیلی ۱۲ روزه و ددمنشانه تسلیت گفت و خاطرنشان کرد: نتیجه این جنگ این بود که رژیم غاصب با توسل به ارباب خود آمریکا پیشنهاد توقف آتش داد و امروز در توقف آتش هستیم و امیدواریم که برای یکبار علی‌رغم سیاست‌ها و منش خود به این توقف آتش وفادار بماند که البته اگر شیطنتی تکرار کنند، سیلی محکم‌تر از گذشته خواهند خورد.

پهپاد آمریکایی با اصالت ایرانی!

علیرضا سلیمانی‌نژاد

رونمایی اخیر وزارت دفاع آمریکا از پهپاد جدید لوکاس (LUCAS) که به شدت شبیه پهپاد ایرانی شاهد-۱۳۶ است، تنها یک اتفاق تکنیکی ساده نیست بلکه نمادی آشکار از اعتراف واشنگتن به پیشرفت‌های چشمگیر ایران در حوزه فناوری نظامی محسوب می‌شود. شاید بتوان گفت این حرکت، نشانه‌ای برجسته از واقع‌گرایی راهبردی آمریکاست؛ جایی که به جای اختراع دوباره چرخ، ترجیح داده‌اند از دستاوردهای اثبات شده ایران الگوبرداری کنند.

شاهد-۱۳۶، پهپادی دلتا شکل با موتور پیستونی، طول حدود سه متر و برد عملیاتی نزدیک به ۲۰۰۰ کیلومتر است که با سرعت حدود ۲۸۰ کیلومتر بر ساعت و وزن ۲۴۰ کیلوگرم، قابلیت حمل ۳۰ تا ۵۰ کیلوگرم مواد منفجره را دارد. اما نکته تعیین‌کننده، هزینه تولید فوق‌العاده پایین آن است؛ فقط بین ۲۰ تا ۵۰ هزار دلار که در مقابل میلیون‌ها دلار هزینه پهپادهای آمریکایی، شاهکار اقتصادی و عملیاتی محسوب می‌شود. افزون بر این، توانایی حمله گروهی (Swarm) این پهپاد، آن را به ابزاری بی‌رقیب در میدان‌های نبرد غرب آسیا و حتی اوکراین بدل کرده است.

اما سؤال اساسی این است که چرا کشوری با میلیاردها دلار بودجه نظامی، به جای توسعه پهپادهای پرهزینه و پیچیده، دست به تقلید از یک نمونه ایرانی زده است؟ پاسخ روشن است: کارآمدی، سادگی و مقرون به صرفه بودن فناوری ایران که در میدان عمل اثبات شده، گزینه‌ای جذاب برای آمریکا فراهم آورده است. پهپاد لوکاس، گرچه هنوز در مراحل آزمایشی است و تجربه میدان نبرد ندارد، اما تلاش واشنگتن برای جبران فاصله فناوری در عرصه نبردهای نامتقارن و مناطق حساس مانند هند-اقیانوس آرام را نشان می‌دهد.

در این بین، جمهوری اسلامی هم متوقف نشده؛ بلکه با معرفی شاهد ب۱۳۶ (136B) که مجهز به موتور توربوجت و برد ۴۰۰۰ کیلومتری است، به روشنی اعلام کرده که نه‌تنها در بلوغ فناوری به سر می‌برد، بلکه به نوآوری و پیشرفت مستمر ادامه می‌دهد. این پهپادها به نمادی از اقتدار و خودکفایی دفاعی ایران تبدیل شده‌اند که معادلات قدرت در عرصه جهانی را به چالش کشیده‌اند.

اقدام آمریکا در این کپی‌برداری، پیام روشنی دارد: ایران توانسته فناوری ارزان، مؤثر و میدان‌پسند تولید کند که حتی قدرت‌های بزرگ را به الگوگیری واداشته است. در نوین است؛ جنگی که دیگر فقط عرصه تجهیزات گران‌قیمت و پیچیده نیست، بلکه میدان چالاکی، کم‌هزینه بودن و بهره‌گیری از فناوری‌های نوین است.

تا زمانی که پهپاد لوکاس وارد میدان نبرد نشود و آزمون سخت تجربه را پشت سر نگذارد، شاهد-۱۳۶ با سابقه درخشان عملیاتی، هزینه بسیار کمتر و ظرفیت تولید انبوه، همچنان برتر باقی خواهد ماند. این ماجرا نه‌تنها نشان‌دهنده توانایی خیره‌کننده ایران در عرصه فناوری دفاعی است، بلکه نمایانگر تأثیر ژرف آن در بازتعریف قواعد بازی قدرت جهانی است.

در واقع، پهپاد شاهد-۱۳۶ به روشنی نشان داده که فناوری‌های بومی، ساده و هوشمندانه، قادرند جهان نظامی پیچیده و پرهزینه را دگرگون کنند و کشورهایی را که با تکیه بر دانش و ابتکار عمل می‌کنند، به جایگاه برتر دفاعی برسانند؛ درسی که امروز آمریکا به ناچار آن را پذیرفته است!

مجازی گردی

بخشی از بیانات رهبر انقلاب در مراسم اربعین شهدای اقتدار

مهدی فضائلی، عضو دفتر حفظ و نشر آثار رهبر انقلاب در توئیتی نوشت:

"جمهوری اسلامی استحکام بی‌نظیر پایه‌های نظام و کشور خود را به دنیا نشان داد" فرازی از بیانات امروز رهبر معظم انقلاب در مراسم حماسی چهلم شهدای جنگ تحمیلی اخیر که امروز با حضور خانواده معزز شهیدان در حسینیه امام خمینی(ره) برگزار شد.

آمریکایی‌ها اصلا به انسان‌ها اهمیت نمیدن!

یک کانال در فضای مجازی ویدیویی از اظهارات نلسون ماندلا، رهبر آزادی‌بخش آفریقای جنوبی منتشر کرد:

اگر قرار باشه یک کشور رو نام ببرم که جنایت‌های غیرقابل وصفی تو دنیا مرتکب شده باشه، اون کشور آمریکاست.

اونها اصلا به انسان‌ها اهمیت نمیدن!

حقیقت تلفات حملات ایران به اسرائیل تا سال ۲۰۵۵ منتشر نمی‌شود

یک کانال در فضای مجازی ویدیویی از اظهارات محمد مختار الشنقیطی، نویسنده و استاد دانشگاه درباره سانسورهای اسرائیل منتشر کرد:

در زمان حمله موشکی اسکادهای عراقی، اسرائیلی‌ها فقط از کشته شدن یک پیرزن به دلیل خفگی پرده برداشتند.

۳۰ سال بعد گفتند: ۱۴ نفر کشته و ۳۵ نفر زخمی شدند.

آنچه امروز اسرائیل درباره تلفات حملات ایران می‌گوید، حقیقتش را احتمالا تا سال ۲۰۵۵ نخواهیم دانست.

ما در دوره پساجنگ نیستیم بلکه در دوره جنگ سرد هستیم

یک فعال در فضای مجازی در توئیتی نوشت:

برای صیانت از امنیت کشور، داشتن فهمی دقیق از معادلات امنیتی حاکم در منطقه و جهان در ارتباط با ایران ضروری است.

ما در دوره "پساجنگ" نیستیم بلکه در دوره "جنگ سرد" هستیم. جنگی که ممکن است سال‌ها به طول انجامد.

درک ملی صادقانه و برنامه‌ریزی هوشمندانه برای توسعه ملی در دوره جنگ سرد امری ضروری است.

اسرائیل؛ در حال حاضر بدترین وضعیت تاریخ خود را در جهان دارد

یک کانال در فضای مجازی تصویری از وضعیت اسفبار نتانیاهو منتشر کرد و نوشت:

بن درور روزنامه‌نگار راستگرای اسرائیلی اعلام کرد که من از یک تور سخنرانی در سراسر جهان بازگشته‌ام و می‌توانم بگویم که اسرائیل در حال حاضر بدترین تصویر و جایگاه تاریخ خود را در جهان دارد.

آگهی موضوع ماده ۳ قانون و ماده ۱۳ آیین‌نامه قانون تعیین‌تکلیف وضعیت ثبتی اراضی و ساختمان‌های فاقد سند رسمی

برابر رأی شماره ۱۴۰۴۶۰۳۲۶۰۲۰۰۱۱۲۱ هیأت موضوع قانون تعیین‌تکلیف وضعیت ثبتی اراضی و ساختمان‌های فاقد سند رسمی مستقر در واحد ثبتی حوزه ثبت ملک کبودراهنگ تصرفات مالکانه بلامعارض متقاضی آقای حسن زنگنه فرزند احمد به شماره شناسنامه ۱۰۳۳ در یک قطعه زمین مزروعی به مساحت ۸۹۰۹۲/۴۶ مترمربع مفروز و مجزی شده از پلاک ۲۴۸ اصلی واقع در روستای قرخ بلاغ خریداری از مالک رسمی وراث نبی افشاری محرز گردیده است. لذا به منظور اطلاع عموم مراتب در دو نوبت به فاصله ۱۵ روز آگهی می‌شود. در صورتی که اشخاص نسبت به صدور سند مالکیت متقاضی اعتراضی داشته باشند، می‌توانند از تاریخ انتشار اولین آگهی به مدت دو ماه اعتراض خود را به این اداره تسلیم و پس از اخذ رسید، ظرف مدت یک ماه از تاریخ تسلیم اعتراض، دادخواست خود را به مراجع قضایی تقدیم نمایند. بدیهی است در صورت انقضای مدت مذکور و عدم وصول اعتراض طبق مقررات سند مالکیت صادر خواهد شد.

داود غفرانی دلاور - رئیس ثبت اسناد و املاک شهرستان کبودراهنگ

تاریخ انتشار نوبت اول: ۱۴۰۴/۰۴/۲۴ تاریخ انتشار نوبت ۱۴۰۴/۰۵/۰۸

م.الف: ۷۰۹

آگهی موضوع ماده ۳ قانون و ماده ۱۳ آیین‌نامه قانون تعیین‌تکلیف وضعیت ثبتی اراضی و ساختمان‌های فاقد سند رسمی

برابر رأی شماره ۱۴۰۴/۴۸۹۵ مورخه ۱۴۰۴/۰۴/۱۰ هیأت اول موضوع قانون تعیین‌تکلیف وضعیت ثبتی اراضی و ساختمان‌های فاقد سند رسمی مستقر در واحد ثبتی حوزه ثبت ملک اسدآباد تصرفات مالکانه بلامعارض متقاضی آقای حاجی قربان زیبائی مجد فرزند مظفر به شماره شناسنامه ۴۱۰۹ صادره از اسدآباد در ششدانگ یک قطعه زمین مزروعی به مساحت ۲۰۶۷/۷۸ مترمربع در قسمتی از پلاک ۶۷ اصلی واقع در بخش ۶ حوزه ثبت ملک اسدآباد، اراضی روستای خاکریز خریداری از مالک رسمی آقای هاشم فرهادی فرزند غلامعلی موضوع سند شماره ۳۲۰۳۹ مورخه ۱۳۵۴/۰۵/۲۰ دفتر ۱۶ اسدآباد محرز گردیده است. لذا به منظور اطلاع عموم مراتب در دو نوبت به فاصله ۱۵ روز آگهی می‌شود. در صورتی که اشخاص نسبت به صدور سند مالکیت متقاضی اعتراضی داشته باشند، می‌توانند از تاریخ انتشار اولین آگهی به مدت دو ماه اعتراض خود را به این اداره تسلیم و پس از اخذ رسید، ظرف مدت یک ماه از تاریخ تسلیم اعتراض، دادخواست خود را به مراجع قضایی تقدیم نمایند. بدیهی است در صورت انقضای مدت مذکور و عدم وصول اعتراض طبق مقررات سند مالکیت صادر خواهد شد.

محسن حضرتی - رئیس ثبت اسناد و املاک اسدآباد

تاریخ انتشار نوبت اول: ۱۴۰۴/۰۴/۲۴ تاریخ انتشار نوبت ۱۴۰۴/۰۵/۰۸

م.الف: ۵۲۰

آگهی تحدید حدود اختصاصی

به استناد مواد ۱۴ و ۱۵ قانون ثبت اسناد و ماده ۱۳ قانون تعیین‌تکلیف وضعیت ثبتی اراضی کشاورزی و ساختمان‌های فاقد سند رسمی تحدید حدود املاک واقع در بخش چهار همدان شهرستان کبودراهنگ به شرح ذیل آگهی و در ساعت و تاریخ تعیین شده تحدید حدود به عمل خواهد آمد.

۱. پلاک ۱۲۶۴ فرعی از ۲۲۷ اصلی بخش چهار همدان آقای محمدرضا رضائی فرزند رفعت‌اله به میزان سه چهارم شعیر مشاع از نودوشش شعیر ششدانگ عرصه یک باب خانه مسکونی به مساحت ۹۹/۷۷ مترمربع واقع در شهر کبودراهنگ، مزرعه سادلج تحدید حدود در روز شنبه ۱۴۰۴/۰۵/۱۱ ساعت ۹ صبح

۲. پلاک ۲۷ فرعی از ۲۳۰ اصلی بخش چهار همدان خانم فاطمه بیاتی فرزند لطیفعلی دو شعیر مشاع از نودوشش شعیر ششدانگ عرصه یک قطعه زمین مزروعی به مساحت ۳۰۰۰۰/۳۰ مترمربع واقع در روستای بابان، مزرعه کوروش تحدید حدود در روز شنبه ۱۴۰۴/۰۵/۱۱ ساعت ۱۰:۳۰ صبح

۳. پلاک ۲۸ فرعی از ۲۳۰ اصلی بخش چهار همدان آقای علی بیاتی فرزند تیمور دو شعیر مشاع از نودوشش شعیر ششدانگ عرصه یک قطعه زمین مزروعی به مساحت ۵۴۹ مترمربع واقع در روستای بابان، مزرعه کوروش تحدید حدود در روز شنبه ۱۴۰۴/۰۵/۱۱ ساعت ۱۱:۰۰ صبح

به موجب ماده ۱۴ قانون ثبت اسناد و املاک کشور به صاحبان و مجاورین پلاک‌های فوق‌الذکر اخطار می‌گردد در ساعت و تاریخ مقرر در محل وقوع ملک حضور بهم رسانند و چنانچه هر یک از صاحبان یا نماینده قانونی آنان در هنگام تحدید حدود در محل حاضر نباشند، برابر ماده ۱۵ قانون ثبت با حدود اظهار شده از طرف مجاوران نسبت به تحدید حدود اقدام و چنانچه کسی حقی برای خود قائل است، مطابق ماده ۲۰ قانون ثبت می‌توانند فقط ظرف مدت سی روز از تاریخ تنظیم صورتمجلس تحدید حدود اعتراض خود را کتباً به اداره ثبت اسناد و املاک کبودراهنگ تسلیم و رسید دریافت نمایند.

داود غفرانی دلاور - رئیس اداره ثبت اسناد و املاک شهرستان کبودراهنگ

تاریخ انتشار: ۱۴۰۴/۰۵/۰۸

م.الف: ۷۳۸

خبر

هشدار مالک چت جی‌پی‌تی:

ربات ما رازدار نیست!

هگمتانه، گروه ایران و جهان: مدیرعامل شرکت سازنده چت‌جی‌پی‌تی در مورد واردکردن اطلاعات محرمانه به این ربات هشدار داد.

سم آلتمن مدیرعامل شرکت اپن‌ای‌آی هشدار داد: مراقب باشید چه چیزی به چت‌جی‌پی‌تی می‌گویید؛ مدل هوش مصنوعی، درمانگر شما نیست و شرکت سازنده نمی‌تواند محرمانگی آن را کاملاً تضمین کند.

آلتمن گفته ممکن است به هر دلیلی مجبور شویم محتوای گفت‌وگوهای کاربران را افشا کنیم.

«ویلیام اگنو»، پژوهشگر دانشگاه کارنگی ملون نیز محرمانگی اطلاعات هنگام گفت‌وگو با ابزارهای هوش مصنوعی را نگرانی اساسی خواند و افزود ماهیت غیرشفاف عملکرد مدل‌ها و عدم‌اطمینان از اینکه مکالمات شما چگونه از دسترسی دیگران دور نگه داشته می‌شوند، به خودی خود دلیل کافی برای احتیاط است. به گفته اگنو: «این مدل‌ها به بازنشر اطلاعات معروف هستند.»

افزایش استفاده از چت‌بات‌های هوش مصنوعی به عنوان درمانگر، پزشک یا وکیل مشکلات جدی در زمینه حریم خصوصی ایجاد کرده است. هیچ قانون مشخصی درباره محرمانگی این گفت‌وگوها وجود ندارد و سازوکار واقعی پردازش این مکالمات به طرز نگران‌کننده‌ای مبهم است. البته مشکلات دیگری نیز در استفاده از هوش مصنوعی به عنوان مشاور یا محرم اسرار وجود دارد، از جمله ارائه توصیه‌های خطرناک.

سم آلتمن به وضوح از این مشکلات آگاه است و گفته است: مردم، به ویژه جوانان، از این ابزارها به عنوان درمانگر، مربی زندگی یا حتی مشاور استفاده می‌کنند. در حال حاضر، اگر با یک درمانگر، وکیل یا پزشک درباره چنین مسائلی صحبت کنید، این گفت‌وگوها از حمایت قانونی برخوردارند.

به گفته اگنو: کاربران باید بیشتر به حریم خصوصی فکر کنند و بدانند تقریباً هیچ چیزی که به این چت‌بات‌ها می‌گویند، خصوصی نیست. این داده‌ها به روش‌های مختلفی استفاده خواهند شد.

پابه‌پای فرمانده در میدان‌های نبرد؛ از دفاع مقدس تا جنگ ۱۲ روزه

هگمتانه، گروه ایران و جهان: از سنگر شلمچه تا اتاق فرماندهی جنگ ۱۲ روزه با صهیونیست‌ها، حضور رهبر انقلاب همواره حضوری اجرایی، تصمیم‌ساز و میدان‌محور بوده است؛ نقشی که به اذعان بسیاری از مسؤولان ارشد نظامی و دیپلماتیک کشور، از روزهای پرالتهاب دفاع مقدس تا جنگ ۱۲روزه اخیر، همواره استمرار یافته است.

در تاریخ تحولات ایران، نام آیت‌الله سیدعلی خامنه‌ای نه‌تنها به عنوان رهبر سیاسی انقلاب، که در قامت فرمانده‌ای میدانی و مدیری آشنا با صحنه نبرد نقش یافته است. نقشی که به اذعان بسیاری از مسؤولان ارشد نظامی و دیپلماتیک کشور، از روزهای پرالتهاب دفاع مقدس تا جنگ ۱۲روزه اخیر، همواره استمرار یافته است.

● حضور در خط مقدم؛ روایتی از دفاع مقدس

خاطرات محافظان رهبر انقلاب در دوران دفاع مقدس، تصویر واضحی از این حضور و مدیریت ارائه می‌دهد. در این روایت‌ها، آیت‌الله خامنه‌ای نه در حاشیه که در متن میدان نبرد دیده می‌شود؛ گاهی در خطوط مقدم، گاهی در قرارگاه‌ها، و اغلب در جلسات تصمیم‌سازی که مسیر جنگ را تعیین می‌کرد.

چند تن از محافظان رهبر انقلاب در دوران دفاع مقدس از حضور نزدیک ایشان در خطوط مقدم گفته‌اند؛ از جمله فریدون خیام باشی و محسن جوادیان.

فریدون خیام باشی محافظ آیت‌الله خامنه‌ای در ماه‌های نخست جنگ تحمیلی در مصاحبه‌ای گفته است: خاطرم هست یک عملیات ایذایی بود که با شهید چمران در نزدیک اهواز انجام دادیم. تانک‌های عراقی تا ۲۰ کیلومتری اهواز رسیده بودند. حدود ۳ شب با آقا و شهید چمران برای شناسایی اعزام شدیم. آقا هم با ما می‌آمدند و تا پای کار می‌آمدند و هرچه به ایشان می‌گفتیم که لازم نیست بیایند، نمی‌پذیرفتند.

این حضور بی‌پروای رهبر انقلاب در نزدیک‌ترین نقاط به خط دشمن، بارها باعث نگرانی تیم حفاظت شد؛ اما ایشان معتقد بودند فرمانده‌ای که از صحنه فاصله داشته باشد، نمی‌تواند تصمیم درست بگیرد.

محسن جوادیان نیز در خاطره‌ای از نقش آفرینی رهبر انقلاب در میدان‌های سیاسی، نظامی و اجتماعی گفته است: کار ما این بود که شنبه یا یکشنبه به منطقه می‌رفتیم و چهارشنبه یا پنج‌شنبه به تهران برمی‌گشتیم تا آیت‌الله خامنه‌ای نمازجمعه را در تهران اقامه کنند. روز جمعه هم به همراه ایشان به نمازجمعه می‌رفتیم و اول صبح روز شنبه خدمت امام خمینی(ره) می‌رفتیم تا آیت‌الله خامنه‌ای گزارش‌های جنگ را خدمت امام(ره) ارائه کنند. پس از دیدارهای آقا با امام(ره)، هم گاهی فرصتی پیش می‌آمد و ما محافظان هم به دیدار امام خمینی(ره) می‌رفتیم. همان روز شنبه هم با هواپیما، قطار و یا ماشین به منطقه می‌رفتیم. برنامه ما در منطقه نیز بازدید از مناطق عملیاتی بود که با هماهنگی گروه مشاوران نظامی از جمله مرحوم سرلشکر سلیمی و سرلشکر شهبازی انجام می‌گرفت.

این سبک فرماندهی، مبتنی بر مشاهده مستقیم و ارتباط بی‌واسطه با نیروها، از نگاه محافظان یک ویژگی برجسته و کم‌نظیر بود. یکی از خاطرات را در این باره فریدون خرم باشی نقل کرده است.

به گفته او: آیت‌الله خامنه‌ای پل ارتباطی امام(ره) و بچه‌های جبهه و جنگ بودند. بچه‌های جبهه و جنگ عبارت بودند از حسین علم الهدی، محمد جهان آرا و...

● استمرار یک سبک رهبری از دیروز تا امروز

این سبک فرماندهی اما محدود به دوران دفاع مقدس نبود. جنگ ۱۲روزه اخیر که رژیم صهیونیستی علیه ایران تحمیل کرد، به گفته مسؤولان ارشد نظامی و سیاسی کشور، صحنه ملموس دیگری برای دیدن همان مدیریت بود.

سردار احمد وحیدی، مشاور فرمانده کل سپاه، در این باره به صراحت گفته است: تمامی لحظات و اتفاقات جنگ با نظر و فرمان فرماندهی رهبری انجام شده است. رهبری فرماندهی واقعی داشتند و در صحنه عمل حضور اجرایی داشتند؛ اقدامات ما بر این اتکا بود.

وی توضیح می‌دهد که نبود حضور در ملأ عام به معنای عدم هدایت نبوده است: این‌گونه نیست که فرماندهان مجبور باشند بدون واسطه تصمیم بگیرند؛ برعکس، رهبری در تمام لحظات حضور داشتند و فرماندهان بارها خدمت ایشان رفته و دستور دریافت کرده و عمل کرده‌اند.

سید عباس عراقچی، وزیر امور خارجه، نیز در مصاحبه‌ای شهادت داده است که در جنگ ۱۲روزه اخیر، رهبری نه در جایگاه نمادین، بلکه به شکل عینی و عملی در صحنه حضور داشته‌اند: من وزیر خارجه‌ام و گواهی می‌دهم ایشان در صحنه بودند. من رهبری عینی ایشان را در این ۱۲روز به چشم خودم دیدم. بر همه چیز مسلط و اشراف داشتند؛ چه نظامی و چه سیاسی.

این شهادت از دل جلسات حساسی بیرون آمده که بنا بر شیوه‌نامه‌های امنیتی، بسیاری از جزئیاتش هنوز منتشر نشده است؛ اما آنچه مشخص است، تأثیر مستقیم این فرماندهی در کنترل بحران و شکل‌دهی به پاسخ مقتدرانه ایران و محور مقاومت بوده است.

● یک خط ممتد از تجربه به راهبرد

به گفته کارشناسان ویژگی اصلی این فرماندهی مستمر در دو نکته کلیدی خلاصه می‌شود:

آشنایی با صحنه واقعی جنگ: چه در دوران دفاع مقدس و چه امروز، آیت‌الله خامنه‌ای تصمیم‌سازی خود را بر مبنای اطلاعات میدانی، تماس مستقیم با فرماندهان و تسلط دقیق بر جزئیات پیش می‌برد؛ این نکته از روایت محافظان ایشان در دوران دفاع مقدس و امروزه نیز در اظهارات مسؤولان و سرداران نظامی به خوبی هویداست.

تلفیق سیاست و نظامی‌گری: رهبر انقلاب در جنگ ۱۲روزه اخیر، هم در عرصه نظامی و هم در عرصه سیاسی نقش‌آفرینی داشته‌اند؛ همان‌گونه که عراقچی به صراحت می‌گوید «بر همه چی مسلط و اشراف داشتند؛ چه نظامی و چه سیاسی.»

از سنگر شلمچه تا اتاق فرماندهی جنگ ترکیبی با صهیونیست‌ها، حضور رهبر انقلاب همواره حضوری اجرایی، تصمیم‌ساز و میدان‌محور بوده است؛ حضوری که حتی اگر کمتر نیز رسانه‌ای نشود، اثرش را در نتایج جنگ و عقب‌نشینی دشمن به وضوح می‌توان دید

ساز و کار ماشه جنبه روانی دارد

مسیر پیشرفت اقتصاد ایران متوقف نخواهد شد

هگمتانه، گروه ایران و جهان: عضو کمیسیون اجتماعی مجلس گفت: تهدیدهایی مانند عملی شدن ساز و کار ماشه بیشتر جنبه روانی دارد و اقتصاد کشور را به ویژه در زمینه فروش نفت به کشورهایی مانند چین و تأمین ارز آسیب‌پذیر نخواهد کرد.

فضل الله رنجبر، عضو کمیسیون اجتماعی مجلس در گفت‌وگویی با اشاره به تهدید کشورهای اروپایی مبنی بر فعال شدن ساز و کار ماشه علیه جمهوری اسلامی ایران اظهار کرد: آمریکا و کشورهای اروپایی سالیان سال است که جمهوری اسلامی را مورد سخت‌ترین و سنگین‌ترین تحریم‌ها قرار داده‌اند. اینکه بگوییم تحریم‌ها بی‌اثر بوده، گزاره درستی نیست اما کشور ایران سرشار از ظرفیت‌های بسیار و مردمانی متمدن است که همواره راه خود را پیدا کرده‌اند.

وی ادامه داد: حقیقت این است که دنیا به ظرفیت‌های بالقوه ایران و مردمانش احتیاج دارد. بنابراین با تهدیدهایی مانند فعال کردن ساز و کار ماشه و عملی کردن این تهدیدات، کاری از پیش نخواهند برد. هرچند که بهتر است چنین موضوعات و چالش‌هایی از راه دیپلماسی و با مذاکره برطرف شود؛ اما در صورت وقوع چنین تهدیداتی نیز، مسیر پیشرفت جمهوری اسلامی متوقف نخواهد شد.

رنجبر تأکید کرد: آمریکا و کشورهای اروپایی باید عاقلانه فکر کنند، تصمیم بگیرند و در معادلات خود تجدید نظر کنند. با توجه به اینکه جمهوری اسلامی همواره اظهار کرده که بر اساس عزت، مصلحت و حکمت مذاکره خواهد کرد، لازم است تا طرف‌های غربی نیز بر اساس صداقت پای میز مذاکره حاضر شوند. ملت ایران زیر بار زور نخواهد رفت؛ همان طور که در جنگ ۱۲ روزه نیز این اتفاق نیفتاد.

این نماینده مجلس یادآور شد: جمهوری اسلامی با وجود همه تحریم‌ها و سختی‌ها همچنان ایستاده است. ایران اسلامی نشان داده که از همه قوا برای حل موضوعات نظامی و اقتصادی بهره برده است. همان طور که در جنگ ۱۲ روزه نیز دیدیم هم در زمینه نظامی پاسخ درخوری به رژیم صهیونیستی و آمریکا داده شد و هم از لحاظ اقتصادی کشور به خوبی مدیریت شد. به گونه‌ای که با هوشمندی مردم و مدیریت خوب بانک مرکزی هم تأمین کالاهای اساسی با مشکل مواجه نشد و هم قیمت ارز افزایش چشمگیری نداشت. بنابراین تهدیدهایی مانند عملی شدن ساز و کار ماشه نیز بیشتر جنبه روانی دارد و اقتصاد کشور را به ویژه در زمینه فروش نفت به کشورهایی مانند چین و تأمین ارز آسیب‌پذیر نخواهد کرد.

تولید دارویی که آلزایمر را ۲۰ سال زودتر تشخیص می‌دهد

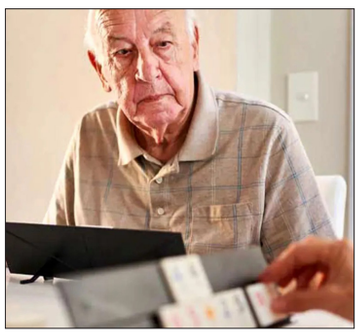

هگمتانه، گروه ایران و جهان: فناوران ایرانی موفق به تولید رادیودارویی شدند که می‌تواند آلزایمر را ۲۰ سال زودتر شناسایی کند.

بیماری آلزایمر هیچ درمانی ندارد و داروهای موجود فقط روند پیشرفت بیماری را کند می‌کنند. این بیماری در جوامع رو به گسترش است و شناسایی زودهنگام آن می‌تواند از این بیماری پیشگیری کند. حالا متخصصان هسته‌ای ایران موفق شدند رادیو دارویی را بومی‌سازی کنند که آلزایمر را ۲۰ سال زودتر شناسایی می‌کند.

یک کارشناس هسته‌ای درباره این رادیودارو که کارش تشخیص زودهنگام آلزایمر است با اشاره به تصویر اسکن یک بیمار ۵۶ ساله می‌گوید: با تشخیص اختلالات شناختی، این بیمار به این مرکز مراجعه کرده، بعد از تزریق دارو و تصویربرداری، تجمع رسوب‌های آمیلوئید در تصاویر مشاهده می‌شود. با این رادیودارو می‌توان روند درمان را هم هدفمندتر و مؤثرتر کرد. این دستاورد با تلاش دوساله صنعت هسته‌ای به سرانجام رسیده است. این رادیودارو به ۸۰ بیمار تزریق شده که به گفته متخصصان پزشکی نتایج درخشانی را در تشخیص بیماری آلزایمر نشان داده است.

این هفت بند، نقشه راه است؛ فرمان حرکت است

مسعود پیرهادی

جنگ اگرچه ۱۲ روز طول کشید، اما پیامدهایش تا سال‌ها در ضمیر ملت‌ها باقی خواهد ماند. دشمن آمده بود تا در آتش و آهن، امید را بسوزاند و حیات ملت را خاموش کند. اما کشور نه‌تنها زمین‌گیر نشد، بلکه جبهه حق را جان تازه داد. حال، در اربعین این جنگِ کوتاه و پرمعنا، پیام رهبر انقلاب، دیگر یک تحلیل صرف نبود؛ بیانیه راهبردی بود برای آینده جمهوری اسلامی و محور مقاومت.

در این پیام، هفت تکلیف مشخص شد؛ نه فقط برای نهادها، که برای تاریخ و تمدن و آینده ما.

● ۱. وحدت، پیش‌شرط بقا

فرمودند: «حفظ اتحاد ملی وظیفه یکایک ما است.»

یعنی این روزها، حتی سکوت ما یا سخن ما، می‌تواند یا وحدت را تقویت کند یا آن را از هم بپاشد. در عصر هجمه‌های ترکیبی، در دوره جنگ شناختی، همه ما، بدون استثنا، بخشی از سپاه دفاع از همبستگی ملی هستیم. وحدت، دیگر توصیه اخلاقی نیست؛ تضمین راهبردی برای بقای ایران و اسلام است.

● ۲. پیشرفت علمی، اسلحه بی‌صدا اما قاطع

فرمودند: «شتاب لازم در پیشرفت دانش و فناوری در همه بخش‌ها وظیفه نخبگان علمی است.»

در نبرد امروز، هواپیماها و موشک‌ها تنها بخشی از مؤلفه‌های تعیین‌کننده‌اند. ابرقدرت‌ها بر نخبگانشان تکیه می‌کنند، نه فقط بر ارتش‌ها. و اگر ما در لبه دانش نمانیم، فردا را از دست داده‌ایم. هر آزمایشگاه، هر شرکت نوآفرین(استارت‌آپ)، هر پژوهش دانشگاهی، باید سنگری باشد در خدمت امنیت و عزت ملت.

● ۳. آبرو، سلاح رسانه‌ای ماست

فرمودند: «حفظ عزت و آبروی کشور و ملت، تکلیف بی‌اغماض گویندگان و قلم‌زنان است.»

دیگر وقت شوخی نیست. رسانه، مرز ندارد. حرف و تیتر، جبهه است. هر واژه‌ای یا می‌سازد یا می‌سوزاند. قلم‌زن امروز، مسؤول است نه‌فقط نسبت به مخاطب بلکه به خون شهیدان و چشم مادرانشان. اگر قلم به اندک نانی یا هوسی بلغزد، چه خواهد نوشت جز شکستن ستون خانه؟ اما اگر بایستد، می‌شود ستون خیمه این ملت.

● ۴. فرماندهان، پاسداران استقلال ملی‌اند

فرمودند: «مجهز کردن روزافزون کشور با ابزارهای حراست از امنیت و استقلال ملی، وظیفه فرماندهان نظامی است.»

اما نه‌فقط فرماندهان نظامی؛ بلکه همه ما، باید در تقویت بازدارندگی و استقلال، سهم خود را ایفا کنیم. استقلال، فقط شعار نیست. باید ملموس باشد، در تولید، در اندیشه، در نرم‌افزار، در توان نظامی، و در وابسته‌نشدن به بیگانه.

● ۵. کار زمین‌مانده، خیانت به شهیدان است

فرمودند: «جدیت و پیگیری و به نتیجه رساندن کارهای کشور، وظیفه همه دستگاه‌های مسؤول اجرایی است.»

هیچ دشمنی، مثل ناکارآمدی درونی، ما را از درون تهی نمی‌کند. مردمی که در صحنه‌اند، چشمشان به نتیجه است. دستگاه اجرایی که از مردم عقب بماند، از قطار انقلاب جا می‌ماند. مدیریت جهادی، دیگر یک انتخاب نیست؛ یک ضرورت است.

● ۶. نور دل‌ها، از منبرها باید بتابد

فرمودند: «هدایت معنوی و نورانی کردن دل‌ها و توصیه به صبر و سکینه و ثبات مردمی، وظیفه حضرات روحانی است.»

در زمانه اضطراب و تردید، دل‌ها را باید از اضطراب رهانید، نه با وعده توخالی، بلکه با یاد خدا و تبیین حقیقت. مردم اگر معنویت نداشته باشند، حتی با نان هم، آرام نمی‌گیرند. نقش روحانیت در تثبیت جبهه درونی، حیاتی است.

● ۷. شور، شعور و شعله جوانی؛ ذخیره انقلاب است

فرمودند: «حفظ شور و شوق و شعور انقلابی، وظیفه یکایک ما و به ویژه جوانان است.»

اگر شعله انقلاب، زنده مانده، به برکت خون شهید و همت جوان است. جوان ایرانی، دیگر کودک دهه ۶۰ نیست؛ او با فناوری بزرگ شده، ولی با ایمان رشد کرده. امروز او باید پرچم را بگیرد و به جلو ببرد. جوانی که بفهمد تکلیف دارد، دیگر بازیچه دشمن نخواهد شد.

● سخن آخر

این هفت بند، تنها یک پیام نبود؛ نقشه راه است، فرمان حرکت است و امانت شهیدان در دستان ما.

اگر بپرسیم از این خون‌های جاری، چه برمی‌آید؟ باید بگوییم: اگر بر تکلیفمان بایستیم، از همین ۱۲ روز، می‌شود ۱۲ قرن نور ساخت؛ اگر نه، در دریای خون شهیدان، خود غرق خواهیم شد.

جدول شماره ۵۷۱

طراحی جدول : روزنامه هگمتانه

● افقی

۱. حسگر الکترونیکی - درد - خرس آسمانی
۲. عطر مایه - بادیه
۳. از سوره‌های قرآن کریم - بسیار مهربان - سنگ بیابان
۴. پیوستگی و زنجیروار - بینش و دیدگاه
۵. خدای دریای مصریان قدیم - اسید نیتریک
۶. قدیمی‌ترین آسیاب‌های بادی عمودمحور - مقدمه ورزش
۷. خطکش مهندسی - دستیار افسر عالی‌رتبه
۸. پشته خاکی - شتر بی‌کوهان - نام بندری در هرمزگان
۹. از سبزی‌ها - لایق
۱۰. حرکت کرم‌گونه - صورت گازی ماده
۱۱. لطافت - صریح و بی‌پرده - نوعی سنگ
۱۲. کار خود را به خداوند واگذاشتن - تنگی نفس

● عمودی

۱. از سامانه‌های پرداخت الکترونیکی بین بانکی - نوعی پارچه در صنعت نساجی
۲. فراموشی - از ابزار دستی و ضروری «مکانیک‌ها»
۳. از تیم‌های باشگاهی فوتبال برزیل - بردباری
۴. درخت زبان گنجشک - جواب «طفره‌آمیز» - هنوز فرنگی
۵. فرستاده شده از جانب ایزد - بیگانگان
۶. مستعمل - از وسایل ورزش ژیمناستیک
۷. بنیادی - فیلمی از «مسعود کیمیایی»
۸. سنگ قبر - از جرائم منافی عفت - اگر
۹. تلخ - از رنگ‌ها - از ادات پرسش عرب
۱۰. بزرگ‌ترین سازه خشتی جهان - دلشوره
۱۱. مساوی - پل پیروزی - تکرار یکی از حروف الفبا
۱۲. عودت - از عارضه‌های پوستی

جواب جدول شماره ۵۷۰

آگهی موضوع ماده ۳ قانون و ماده ۱۳ آیین‌نامه قانون تعیین‌تکلیف وضعیت ثبتی اراضی و ساختمان‌های فاقد سند رسمی

برابر رأی شماره ۱۴۰۳۶۰۳۲۶۰۰۵۰۰۸۶۲۲ مورخه ۱۴۰۳/۰۹/۲۲ و رأی اصلاحی شماره ۱۴۰۳۶۰۳۲۶۰۰۵۰۱۰۳۲۶ مورخه ۱۴۰۳/۰/۲۱ هیأت اول موضوع قانون تعیین‌تکلیف وضعیت ثبتی اراضی و ساختمان‌های فاقد سند رسمی مستقر در واحد ثبتی حوزه ثبت ملک نهاوند تصرفات مالکانه بلامعارض متقاضی پرونده کلاسه ۱۴۰۳۱۱۴۴۲۶۰۰۵۰۰۰۱۲۴ آقای محمد ذوالفقاری به شماره شناسنامه ۳۹۵۰۳۲۷۱۹۳ و به شماره ملی ۳۹۵۰۳۲۷۱۹۳ صادره از - فرزند علی در ششدانگ یک قطعه زمین کشاورزی دیمزار به مساحت ۴۵۶۱/۵۳ مترمربع قسمتی از پلاک ثبتی ۳۲ اصلی بخش دو حوزه ثبتی شهرستان نهاوند قرار دارد، انتقالی از مالک رسمی ملک (سند مالکیت مشاعی) محرز گردیده است که حقوق ارتفاقی ندارد. لذا به منظور اطلاع عموم مراتب در دو نوبت به فاصله ۱۵ روز آگهی می‌شود در صورتی که اشخاص نسبت به صدور سند مالکیت متقاضی اعتراضی داشته باشند، می‌توانند از تاریخ انتشار اولین آگهی به مدت دو ماه اعتراض خود را به این اداره تسلیم و پس از اخذ رسید، ظرف مدت یک ماه از تاریخ تسلیم اعتراض، دادخواست خود را به مراجع قضایی تقدیم نمایند. بدیهی است در صورت انقضای مدت مذکور و عدم وصول اعتراض طبق مقررات سند مالکیت صادر خواهد شد.

حمیدرضا حجتی - رئیس اداره ثبت اسناد و املاک شهرستان نهاوند

م.الف: ۲۸۹۵

تاریخ انتشار نوبت اول: ۱۴۰۴/۰۴/۳۰

تاریخ انتشار نوبت دوم: ۱۴۰۴/۰۵/۱۵

ویژه دوازدهمین سالگرد آیت الله شیخ محسن محقق

زندگی‌نامه‌ای مختصر از آیت‌الله محقق رضوان‌الله تعالی علیه

هم فرزند شهید بود و هم پدر شهید

هگمتانه، گروه اندیشه: مرحوم آیت‌ا... حاج «شیخ محسن محقق» فرزند مرحوم «میرزا محمد محقق» در سال ۱۲۹۸ شمسی(۱۳۳۸ قمری) در روستای «اصله» از توابع شهر فامنین استان همدان به دنیا آمد.

پدر ایشان مرحوم «میرزامحمد محقق» متخلص به «مشتاق» در هنر خوشنویسی و صحافی نیز سرآمد معاصران خویش بود و به زبان‌های فارسی، ترکی و عربی شعر می‌گفت که سرانجام در دفاع از مظلوم و از آن جهت که زبان گویای مظلومین در مبارزه با ظالم بود، در سن چهل سالگی به طرز مشکوکی توسط خان منطقه درگزین مسموم شد و به شهادت رسید و در همان روستای «اصله» به خاک سپرده شد.

شیخ محسن محقق دوره دبستان را در شهر فامنین گذراند و سپس برای ادامه تحصیل در مقطع دبیرستان به شهر همدان رفت و در مدرسه «شرافت» تحصیل خود را تمام کرد و سپس وارد حوزه علمیه همدان معروف به مدرسه آخوند شد.

ایشان در طی سال‌های حضور اولیه خود در حوزه علمیه همدان از محضر علمایی چون؛ مرحوم آیت‌ا... حاج سید نصرالله بنی صدر، مرحوم آیت‌ا... شیخ محمدعلی عالمی دامغانی، مرحوم آیت‌ا... العظمی آخوند ملاعلی معصومی همدانی تلمذ نمود.

از دوستان و هم دوره ای ایشان در همدان می توان به علما و روحانیونی چون آیت‌ا... العظمی شیخ حسین نوری همدانی، مرحوم آیت‌ا... شیخ احمد صابری همدانی، آیت‌ا... شهید دکتر محمد مفتح اشاره کرد.

او سپس در سال ۱۳۲۳ شمسی در سن ۲۵ سالگی به همراه سه تن از دوستان به قصد ادامه تحصیل و تکمیل مدارج علمی، مخفیانه به عراق رفت و در حوزه علمیه نجف به آموختن فقه و فلسفه و اصول فقه و منطق و کلام و تفسیر پرداخت.

ایشان در نجف از محضر علما و مراجعی چون، مرحوم آیت‌ا... العظمی سید ابوالقاسم خویی، مرحوم آیت‌ا... العظمی سید محسن حکیم، مرحوم آیت‌ا... شیخ مرتضی طالقانی، مرحوم آیت‌ا... سید حسین حمّامی، مرحوم آیت‌ا... شیخ عبدالحسین رشتی، مرحوم آیت‌ا... میرزاهاشم آملی لاریجانی، مرحوم آیت‌ا... سید محمدکاظم شیرازی تلمذ نمود و سال‌ها از وجودشان مستفیض شد.

از دوستان و هم دوره‌های ایشان در حوزه نجف اشرف می توان به افرادی چون، مرحوم علامه محمدتقی جعفری، مرحوم آیت‌ا... صادق احسان بخش، شهید آیت‌ا... سید اسدالله مدنی تبریزی، مرحوم آیت‌ا... شیخ غلامرضا رحمانی همدانی اشاره کرد.

او در نجف با مرحوم علامه محمد تقی جعفری هم دوره و هم مباحثه بود و هر دو در علم فلسفه و مباحث عقلی توانمند بودند.

مرحوم استاد شیخ مسلم اسدی(از شاگردان ایشان) در خاطرات شفاهی خود می گوید:

«روزی علامه جعفری برای دیدن مرحوم شیخ محسن محقق به حوزه همدان می آید و از طلبه‌ها سراغ ایشان را می گیرد و می گوید ما با ایشان بارها از نجف به کربلا پیاده رفته ایم و سال‌ها هم حجره و هم بحث بودیم، پس از بازگشت از نجف من به تهران رفتم و ایشان به همدان آمد و ناشناخته ماند».

مرحوم محقق همدانی در سال ۱۳۳۰ شمسی از نجف به ایران مراجعت کرد و خبر بازگشت او به مرحوم آیت‌ا... آخوند رسید و ایشان در طی این جریان از او دعوت کرد که به شهر همدان آمده و در حوزه علمیه همدان به فعالیت‌های علمی و دینی و تدریس علوم حوزوی بپردازد و ایشان نیز امر استاد خود را اطاعت و از همان سال تدریس خود را آغاز نمود.

او در حوزه علمیه همدان تدریس خود را شروع کرد و عمده طلاب حوزه همدان در درس ایشان شرکت می کردند. از جمله شاگردان ایشان در حوزه علمیه همدان، مرحوم استاد شیخ مسلم اسدی، استاد شیخ علی حسن زارع، استاد سید محمدحسن فاضلیان، استاد شیخ علی اصغری همدانی بودند.

همچنین ایشان سالیان طولانی قریب به پنجاه سال در مسجد گنبد علویان اقامه نماز جماعت می کرد. ایشان علاوه بر تدریس اهتمام زیادی به مساله تبلیغ و وعظ و سخنرانی داشت و به همین جهت در خطابه و وعظ متبحر بود.

او همچنین از مبارزان پیش از انقلاب بود و ارادت ویژه ای نسبت به امام خمینی(ره) و انقلاب داشت تا جایی که فرزند برومندش «شهید جلال محقق» را در راه انقلاب به جبهه‌ها فرستاد، ولی این پدر انقلابی و دلسوخته حتی بعد از شهادت فرزندش، پیکر او را ندید.

پس از این جهت مرحوم شیخ محسن محقق هم فرزند شهید بود و هم پدر شهید.

مطالعات مرحوم آیت‌ا... محقق به کتب درسی حوزه و یا آثار دینی و مذهبی اسلامی محدود نبود، بلکه او یکی از پر مطالعه ترین روحانیان معاصر بود که نه تنها بر ادبیات عرب بلکه بر ادبیات فارسی هم تسلط قابل توجهی داشت و ادبیات معاصر را هم غالباً می خواند.

سرانجام این عالم ربانی در روز پنجشنبه ۱۰ مرداد سال ۱۳۹۲ شمسی برابر با روز ۲۳ رمضان سال ۱۴۳۴ قمری هم زمان با اذان صبح روز پنجشنبه در بیمارستان بعثت همدان درگذشت و پس از تشییع و وداع مردم همدان در روز قدس در آرمستان باغ بهشت همدان در کنار امام جمعه اسبق همدان مرحوم آیت‌ا... حاج سید ابوالحسن موسوی همدانی به خاک سپرده شد.

تصویر سه تن از ممتحنین و اساتید مبرز حوزه علمیه همدان

- **مرحوم حاج شیخ محسن محقق همدانی(رضوان الله علیه)**
  متوفی: سال ۱۳۹۲ شمسی
  محل دفن: باغ بهشت همدان
- **مرحوم حاج شیخ علی انصاری همدانی(رضوان الله علیه)**
  متوفی: سال ۱۳۷۰ شمسی
  محل دفن: قم مقدس در یکی از صحن‌های حرم حضرت معصومه(سلام الله علیها)
- **مرحوم حاج شیخ غلامرضا رحمانی همدانی(رضوان الله علیه)**
  متوفی: سال ۱۳۷۵ شمسی
  محل دفن: باغ بهشت همدان

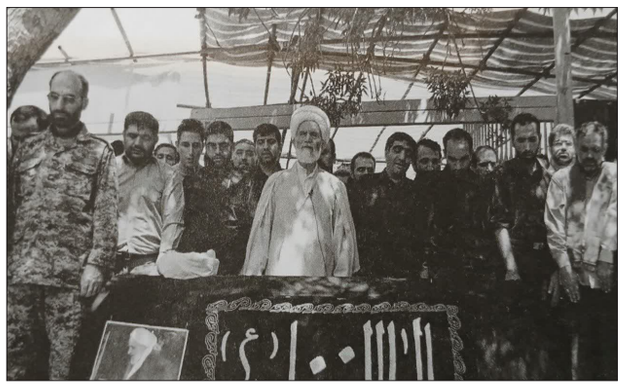

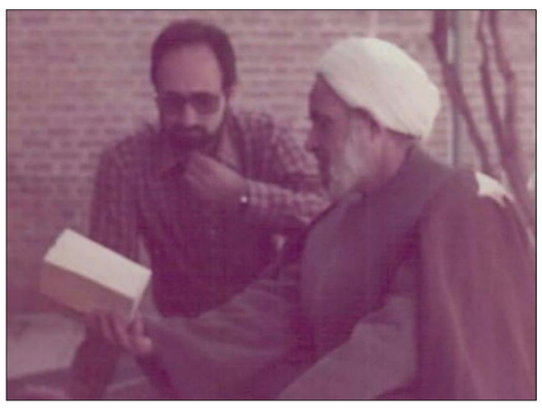

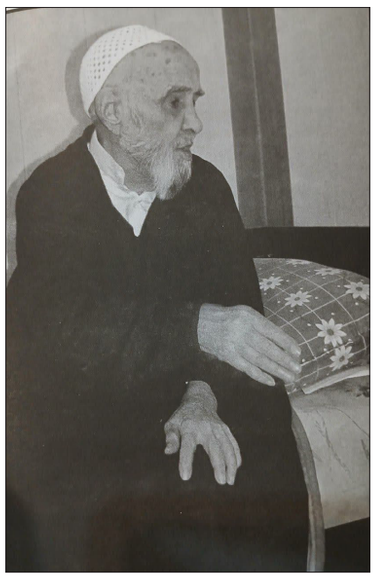

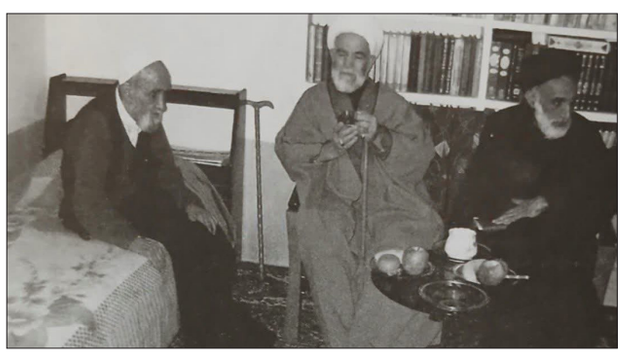

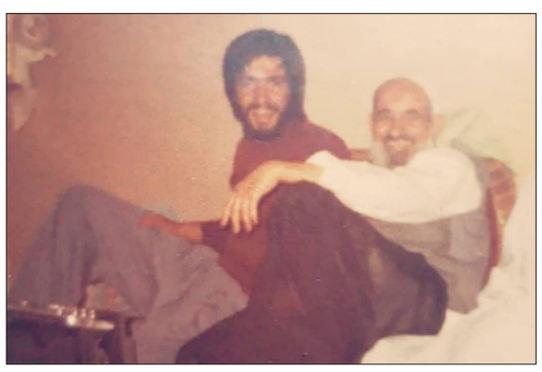

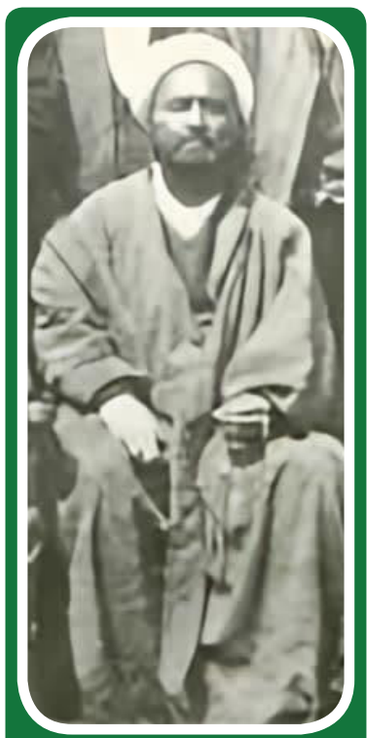

تصویری از پدر آیت الله محقق(ره)

از سمت راست تصویر:

- **مرحوم حاج سید ابوالحسن موسوی همدانی(رضوان الله علیه)**
  متوفی: سال ۱۳۸۶ شمسی
  محل دفن: باغ بهشت همدان
- **مرحوم حاج شیخ قدرت الله وجدانی فخر(رضوان الله علیه)**
  متوفی: سال ۱۳۷۵ شمسی
  محل دفن: قم، یکی از صحن‌های حرم حضرت معصومه(سلام الله علیها)
- **مرحوم حاج شیخ محسن محقق همدانی(رضوان الله علیه)**
  متوفی: سال ۱۳۹۲ شمسی
  محل دفن: باغ بهشت همدان
- **مرحوم آیت‌ا... حاج شیخ غلامرضا رحمانی همدانی(رضوان الله علیه)**
  متوفی: سال ۱۳۷۵ شمسی
  محل دفن: باغ بهشت همدان
- **مرحوم حاج سید محسن حسنی حلم(رضوان الله علیه)**
  متوفی: سال ۱۳۷۶ شمسی
  محل دفن: باغ بهشت همدان
- **شیخ مجتبی بشیری**
  مرحوم حاج شیخ حسین آقامحمدی(رضوان الله علیه)
  متوفی: سال ۱۳۷۵ شمسی
  محل دفن: همدان، امزاجرد

ابوالشهید شیخ محسن محقق همدانی رضوان‌الله علیه

منطقه عملیاتی قراویز ۱۱ ماه میزبان پیکر شهید جلال محقق بود

هگمتانه، گروه اندیشه: شهید جلال محقق نویسنده، شاعر و محقق و پژوهشگر در حوزه ادبیات کودک و نوجوان بود.

به گزارش هگمتانه، او در طی عملیات «شهیدان رجایی و باهنر» در یازده شهریور ۱۳۶۰ شمسی در منطقه قراویز، به همراه ۶۲ تن از نیروهای سپاه همدان به شهادت رسید که در طول یازده ماه که منطقه در تصرف عراق بود، پیکرهای مطهر این شهدا در منطقه ماند و اثری از پیکرشان به دست نیامد.

در دوران دفاع مقدس به دلایل مختلف از جمله تصرف منطقه توسط نیروهای بعث عراق و صعب‌العبور بودن نقاط، پیکرهای مطهر شهدا در این منطقه ماند و باید فرصتی پیش می‌آمد تا پیکرهای شهدا به خانواده هایشان تحویل داده شود.

منطقه عملیاتی قراویز یکی از همان نقاط است که یازده ماه میزبان ۶۲ شهید بود و امروز این قدمگاه شهیدان، مأمنی برای دل‌های شیفتگان شهادت شده است.

تا اینکه بعدها پیکر ۵۹ تن از این عزیزان بعد از آزادسازی خرمشهر و تخلیه نیروهای بعث عراق از منطقه «قراویز» به خانواده هایشان تحویل داده شد؛ اما شهیدان «جلال محقق» و «محمدتقی ترکمان» و «احمدباباخانی» برای همیشه بی‌نشان ماندند.

روحشان شاد و یادشان گرامی.

حضور خطیب شهیر مرحوم شیخ محمدتقی فلسفی در بین علمای همدان

هگمتانه، گروه اندیشه: خطیب شهیر مرحوم شیخ محمدتقی فلسفی در بین علمای همدان در حوالی سال ۱۳۵۵ شمسی حضور یافت و با علمایی چون؛ مرحوم شیخ محسن محقق همدانی و استاد شیخ علی نظامی پور همدانی و حاج شیخ یوسف قاسمی و مرحوم حاج شیخ محمد رسولی دیدار داشت.

مرحوم شیخ محمدتقی فلسفی فرزند مرحوم آیت‌ا... شیخ محمدرضا تنکابنی(۱۲۸۲ق) بود و مرحوم آیت‌ا... آخوند ملاعلی معصومی همدانی نیز مدتی در تهران نزد والد مرحوم ایشان تلمذ کرده بود.

از این جهت ارادت خاصی بین این دو بزرگوار نسبت به هم بود و مرحوم آقای آخوند همواره از مرحوم آقای فلسفی برای سخنرانی در همدان، دعوت به عمل می آورد و ایشان نیز حضور پیدا می کردند.

مرحوم آقای فلسفی، خود در این باره می گوید: «در محضر پدرم[مرحوم آیت‌ا... تنکابنی] افراد لایقی تربیت شدند که یکی از آنان، مرحوم آیت‌ا... آخوند ملاعلی همدانی بود.

ایشان قبل از آن که حوزه علمیه قم تاسیس شود، در دروس پدرم در تهران شرکت داشت و هر وقت به تهران می آمد، دیدار از پدرم و درک محضر او را، از فرائض خود می دانست.»

هگمتانه

اولین روزنامه همدان مرکز همه ارزش‌های تمدنی ایران
www.hegmataneh-news.ir

چهارشنبه ۸ مرداد ۱۴۰۴
۵ صفر ۱۴۴۷ ● ۳۰ ژوئیه ۲۰۲۵
شماره ۵۹۴۸ ● سال سی و ششم

روزنامه فرهنگی، اجتماعی، ورزشی صبح استان همدان
صاحب امتیاز: شهرداری همدان
مدیر مسؤول: سید حامد تروهید
زیر نظر شورای سردبیری
چاپ: نوین
وبگاه: www.hegmataneh-news.ir
پیام‌رسان ایتا: @hegmataneh_news_ir
رایانامه: hegmataneh.newspaper@gmail.com
نشانی: همدان، میدان آرامگاه بوعلی‌سینا، محوطه تالار فجر
انتشار مطالب بیانگر دیدگاه صاحب اثر است و الزاما دیدگاه روزنامه نیست.

نمابر تحریریه: ۰۸۱-۳۸۲۶۲۷۰۰
تلفن تحریریه: ۰۸۱-۳۸۲۸۲۹۴۰

ارتباط با تحریریه در پیام‌رسان ایتا
۰۹۱۸ ۶۳۸ ۶۱۲۹

به نام خداوند جان و خرد
کزین برتر اندیشه برنگذرد
خداوند نام و خداوند جای
خداوند روزی ده رهنمای

فردوسی

حدیث روز

امام باقر علیه‌السلام:
هرکس دارای سه خصلت باشد تا سزای آنها را نبیند هرگز نخواهد مرد: ظلم و تعدّی و قطع رابطه خویشاوندی و قسم دروغ خوردن که با خداوند جنگ کردن است.

الخصال، جلد ۱، صفحهٔ ۱۲۴.

فراخوان

فراخوان هجدهمین دوره جایزه ادبی جلال منتشر شد

هگمتانه، گروه فرهنگی: فراخوان هجدهمین دوره جایزه ادبی جلال آل‌احمد از سوی خانه کتاب و ادبیات ایران منتشر شد.

هجدهمین دوره جایزه ادبی جلال آل‌احمد از نویسندگان، پژوهشگران، پدیدآورندگان و ناشران دعوت کرده است تا آثار خود را در چهار گروه «داستان بلند و رمان»، «مجموعه داستان کوتاه»، «نقد ادبی» و «مستندنگاری» به دبیرخانه این رویداد ارسال کنند.

بر اساس این فراخوان کتاب‌های ارسالی باید برای نخستین‌بار در سال ۱۴۰۳ و با مجوز وزارت فرهنگ و ارشاد اسلامی ایران در داخل کشور به چاپ رسیده باشند و در یکی از چهار گروه ذکر شده قرار بگیرند.

نویسندگان، پژوهشگران، پدیدآورندگان و ناشران می‌توانند پس از تکمیل نسخه فیزیکی کاربرگ که در نشانی jalal.ketab.ir قابل دسترسی است، چهار نسخه از آثار خود را تا ۱۵شهریور ۱۴۰۴ به دبیرخانه جایزه ادبی جلال آل‌احمد به نشانی تهران، خیابان انقلاب اسلامی، خیابان برادران مظفر جنوبی، کوچه خواجه‌نصیر، پلاک ۲، ساختمان سرای اهل قلم، طبقه ۴، کدپستی ۱۳۱۵۷۷۳۴۱۱ ارسال کنند.

علاقه‌مندان می‌توانند برای کسب اطلاعات بیشتر از ساعت ۱۰ تا ۱۷ با شماره تلفن ۹۱۰۰۶۳۶۳-۰۲۱ داخلی (۸۱۱) تماس بگیرند.

جشنواره

ایران برنده بازی
جشنواره‌ای برای بازی‌های رایانه‌ای مقاومت

هگمتانه، گروه فرهنگی: دبیر نخستین رویداد ملی «ایران برنده بازی» با ارائه توضیحاتی درباره چگونگی و روند آغاز این رویداد پس از جنگ ۱۲روزه، در عین حال از احتمال شکل‌گیری جشنواره بازی‌های رایانه‌ای مقاومت خبر داد و گفت: فعلا هدف اولیه این است که در صورت امکان، این جشنواره در مهرماه برگزار شود اما اطلاعات تکمیلی متعقابا اعلام خواهد شد.

جعفر بختیار در گفت‌وگویی اظهار کرد: بعد از جنگ ۱۲ روزه شرایطی برای کودکان و نوجوانان به وجود آمد و خلاءهایی در زمینه روایت مقاومت ایجاد شد. از این رو بنیاد بازی‌های رایانه‌ای تصمیم گرفت تا دو رویداد مختلف ایجاد کند؛ اول برای کودکان کمتر از ۱۲ سال و رویداد «هم‌بازی» و دوم رویداد «ایران برنده بازی» است که با محوریت بازی‌های مقاومتی برای کودکان ۱۲ تا ۱۸ سال شکل گرفته است.

او افزود: رویداد «ایران برنده بازی» با هدف تقویت همدلی، وطن‌دوستی و هماهنگی نوجوانان و جوانان با جبهه مقاومت شکل گرفته است. در این پویش، نوجوانان و علاقه‌مندان از طریق بازی‌های تلفن‌همراه و کامپیوتری مقاومت، از طریق بازی سرگرم شده و در عین حال درباره اهمیت اتحاد و همبستگی ملی آگاه می‌شوند.

دبیر نخستین رویداد ملی «ایران برنده بازی»، ادامه داد: علاقه‌مندان برای شرکت در این رویداد به وبگاه iranebarande.ir مراجعه می‌کنند و با مشاهده فهرست ۲۵ بازی حاضر در این رویداد، نسبت به نصب این بازی‌ها اقدام می‌کنند. درخواست بازی‌سازان دیگر نیز برای وارد کردن بازی‌هایشان در این پویش همچنان ادامه دارد و تصور می‌کنم ظرف روزهای آتی این تعداد، به بیش از ۴۰ بازی برسد.

به گفته او یکسری چالش هدف‌محور در این بازی‌ها طراحی شده است که بازیکنان بعد از بازی کردن و گذر از چالش، باید تصویری از بازی را به دبیرخانه رویداد ارسال کنند تا پس از اتمام رویداد به قید قرعه جوایزی هم به شرکت‌کنندگان اعطا شود.

بختیار درباره تعداد مخاطبین فعلی بازی‌های حاضر در پویش «ایران برنده بازی»، توضیح داد: اکنون جامعه مخاطبان به بیش از هفت میلیون نفر رسیده است و ۱۲ هزار نفر هم تاکنون از طریق وبگاه و اجرای چالش‌های درون‌بازی در بخش رقابتی رویداد شرکت کرده‌اند. این آمار را اتفاق خوبی می‌دانیم که می‌توان با بازی‌های بهتر بر تعداد آنها افزود.

او تأکید کرد: رویداد «ایران برنده بازی» تلاش دارد تا بدون شعارزدگی، پیام‌های اتحاد، ایثار، مقاومت و... را به مخاطب نوجوان برساند.

دبیر نخستین رویداد ملی «ایران برنده بازی»، افزود: بازی در مفهوم کلی یعنی سرگرمی، اما نباید از این نکته غفلت کنیم که همین بازی می‌تواند یک محل مناسب برای تربیت افراد انقلابی باشد زیرا در بازی، نوجوان با تمرکز ۱۰۰درصدی با روند داستانی هم‌ذات‌پنداری می‌کند. او با بیان اینکه عمده بازی‌های عرضه شده بر وبگاه، بازی‌های اکشن یا راهبردمحور هستند، در این زمینه اظهار کرد: در هر کدام از بازی‌هایی که به اشتراک گذاشتیم بیش از ۵۰۰ نفر درحال بازی هستند؛ البته یک یا دو بازی هم مرتبط با مفاهیم محرم و اربعین است.

به نقل از ایسنا، بختیار درخصوص برنامه بنیاد ملی بازی‌های رایانه‌ای برای تداوم چنین رویدادی و یا شکل‌گیری جشنواره‌ای حول بازی‌های مقاومت‌محور، بیان کرد: با استقبالی که اکنون ایجاد شده است این احتمال وجود دارد که جشنواره ملی بازی‌های مقاومت در ماه‌های آینده شکل بگیرد زیرا خلاء حضور این نوع بازی‌ها در جشنواره‌های ما وجود داشته است. پویش «ایران برنده بازی» مقدمه‌ای برای شکل‌گیری چنین جشنواره‌ای خواهد بود. در این زمینه سعی می‌کنیم با سازمان‌های مرتبط برنامه را پیش ببریم. با توجه به اینکه این اتفاق تازه است، اطلاعات تکمیلی بعدا اعلام خواهد شد. فعلا هدف اولیه این است که در صورت امکان جشنواره ملی بازی‌های مقاومت در مهرماه برگزار شود.

عکس روز

ویژه برنامه سالروز جهانی شدن هگمتانه و معرفی شهر همدان

خبر

برگزاری نخستین هنرواره تعزیه «ایران حسین(ع)» به میزبانی درگزین

هگمتانه، گروه فرهنگی: مدیرکل فرهنگ و ارشاد اسلامی استان همدان از برگزاری نخستین هنرواره نمایش آئینی تعزیه با عنوان «ایران حسین(ع)» در شهرستان درگزین خبر داد. سیدمحمدرضا جوادی در گفت‌وگویی با اشاره به برگزاری نخستین هنرواره نمایش آئینی تعزیه با عنوان «ایران حسین(ع)» در شهرستان درگزین اظهار کرد: این هنرواره به منظور پاسداشت میراث گران‌سنگ نمایش شیعی، بازخوانی مفاهیم ایمان، وفاداری و ایثار، و احیای سنت‌های آئینی و هنری، روز دهم مردادماه در شهر شاهنجرین برگزار می‌شود. مدیرکل فرهنگ و ارشاد اسلامی استان همدان گفت: هر یک از گروه‌ها با اجرای یکی از مجالس عاشورایی، قطعه‌ای از این منظومه حماسی و معنوی را بر صحنه خواهند آورد؛ به نحوی که سیر تاریخی مجالس عاشورا در توالی منسجم و زنده پیش روی مخاطبان قرار می‌گیرد.

وی اظهار کرد: اجراهای گروه‌ها در دو نوبت صبح و بعد از ظهر برگزار خواهد شد و آئین اختتامیه هنرواره نیز با حضور تمامی گروه‌های شرکت‌کننده، ساعت ۱۷ روز دهم مردادماه در «حسینیه اعظم شاهنجرین» برگزار می‌شود.

آموزه‌های محمدی برای شهروند قرآنی

با دیگران چنان مهربان باش که برایت دعا کنند

هگمتانه، گروه فرهنگی: در قرآن مجید آمده است: (ای پیامبر) هنگامی که بندگانم از تو درباره‌ام سؤال می‌کنند بگو من نزدیکم، دعای دعا کننده را می‌شنوم و به آن پاسخ می‌دهم.

امام مهدی(عج) فرموده‌اند: برای فرج هر چه زودتر ما زیاد دعا کنید که گشایش مشکلات شما در این است.

حکایت: روزی که حضرت موسی(ع) برای عبادت به درگاه الهی رفته بود، ندا آمد مرا با زبانی دعا کن که گناه نکرده باشد. حضرت می‌گویند: من چنین زبانی ندارم. ندا می‌رسد که پس طوری با مردم تعامل و مهربانی داشته باش تا آنان در حقت دعا کنند که بسی زودتر پذیرفته می‌شود.

نکته: برخی از ما از این گونه موارد و نعمت‌ها غافلیم.

چناز زی که گر باشدت شرق جای
کنند طلب اهل غرب از خدای

آگهی مزایده اجاره عمومی

شهرداری منطقه سه همدان در نظر دارد با توجه به مجوز صادره اجاره املاک، **تعدادی غرفه (اتاق)** واقع در خضر، مجتمع کارآفرینی شهید سردار همدانی به شرح ذیل را از طریق مزایده عمومی جهت اجاره به مدت ۳ سال واگذار نماید. لذا از متقاضیان دعوت بعمل می‌آید جهت شرکت در مزایده با شماره ۵۰۰۴۰۹۰۳۳۴۰۰۰۰۰۴ به سامانه تدارکات الکتریکی دولت (ستاد) به آدرس www.setadiran.ir مراجعه نمایند.

توضیحات:

۱. سپرده شرکت در مزایده بصورت واریز نقدی و یا ضمانتنامه بانکی (با حداقل ۳ ماه اعتبار) می‌باشد واریز نقدی به شماره حساب ۱۰۰۸۲۷۰۳۰۴۱۱ به نام شهرداری همدان نزد بانک شهر، شعبه چهارراه شریعتی می‌باشد.
۲. متقاضیان می‌بایست تا آخر وقت اداری روز شنبه مورخ ۱۴۰۴/۰۵/۲۵ نسبت به تحویل اصل سپرده شرکت در مزایده (فیش واریزی و یا ضمانتنامه بانکی) به دبیرخانه شهرداری منطقه ۳ واقع در میدان مفتح اقدام نمایند.
۳. برنده مزایده بایستی حداکثر ظرف ۷ روز کاری از تاریخ ابلاغ برنده شدن نسبت به پرداخت کل اجاره بهای سالانه اقدام نماید. در غیر اینصورت سپرده ایشان به نفع شهرداری ضبط و در خصوص نفر دوم نیز در صورت ابلاغ شهرداری بدین نحو عمل خواهد شد.
۴. اجاره‌بهای سالانه در سال دوم و سوم سالانه حدود ۲۰٪ طبق نظریه کارشناسی اضافه خواهد شد.
۵. اجاره‌بهای سالانه طبق قرارداد در ابتدای هر سال به صورت کامل توسط برنده مزایده به حساب شهرداری واریز می گردد.
۶. شهرداری در رد یا قبول کلیه پیشنهادات مختار است.
۷. سایر اطلاعات و جزئیات مربوط به معامله در اسناد مزایده مندرج است.

ردیف	طبقه	شماره اتاق (غرفه)	مساحت	اجاره ماهیانه سال ۱۴۰۴ (ریال)	اجاره سالانه سال ۱۴۰۴ (ریال)	مبلغ ۲۰٪ سپرده شرکت در مزایده (ریال)
۱	همکف	اتاق ۴	۳۲/۶۱	۴۳,۰۰۰,۰۰۰	۵۱۶,۰۰۰,۰۰۰	۱۰۳,۲۰۰,۰۰۰
۲	همکف	اتاق ۵	۳۲/۱۰	۴۳,۰۰۰,۰۰۰	۵۱۶,۰۰۰,۰۰۰	۱۰۳,۲۰۰,۰۰۰
۳	همکف	اتاق ۶	۱۵/۵۵	۲۹,۰۰۰,۰۰۰	۳۴۸,۰۰۰,۰۰۰	۶۹,۶۰۰,۰۰۰
۴	همکف	اتاق ۷	۱۶/۰۵	۲۹,۰۰۰,۰۰۰	۳۴۸,۰۰۰,۰۰۰	۶۹,۶۰۰,۰۰۰
۵	همکف	اتاق ۸	۳۲/۲۵	۴۳,۰۰۰,۰۰۰	۵۱۶,۰۰۰,۰۰۰	۱۰۳,۲۰۰,۰۰۰
۶	همکف	اتاق ۹	۲۱/۸۰	۳۴,۰۰۰,۰۰۰	۴۰۸,۰۰۰,۰۰۰	۸۱,۶۰۰,۰۰۰
۷	همکف	اتاق ۱۰	۲۱/۷۹	۳۴,۰۰۰,۰۰۰	۴۰۸,۰۰۰,۰۰۰	۸۱,۶۰۰,۰۰۰
۸	اول	اتاق ۱	۶۶/۵۲	۷۸,۰۰۰,۰۰۰	۹۳۶,۰۰۰,۰۰۰	۱۸۷,۲۰۰,۰۰۰

- تاریخ انتشار: ۱۴۰۴/۰۵/۰۸
- آخرین تاریخ دانلود اسناد: ۱۴۰۴/۰۵/۱۴
- آخرین تاریخ پیشنهاد قیمت: ۱۴۰۴/۰۵/۲۵
- تاریخ بازگشایی: ۱۴۰۴/۰۵/۲۷

شهرداری منطقه سه همدان

www.hamedan.ir

م.الف: ۱۳۳۷

نوبت دوم (تاریخ انتشار: ۱۴۰۴/۰۵/۰۸)

فراخوان مناقصه عمومی یک مرحله‌ای

شرکت آب و فاضلاب استان همدان

شرکت آب و فاضلاب استان همدان (سهامی خاص) در نظر دارد به عنوان دستگاه مناقصه‌گزار پروژه ذیل را بر اساس فهرست بهای سال ۱۴۰۴ به پیمانکارانی که دارای گواهی صلاحیت در رشته مربوطه باشند، از طریق سامانه تدارکات الکترونیکی دولت (ستاد) واگذار نماید.

کلیه مراحل برگزاری مناقصه از دریافت اسناد مناقصه تا ارائه پیشنهاد و بازگشایی پاکات از طریق درگاه سامانه تدارکات الکترونیکی دولت(ستاد) به آدرس www.setadiran.ir در سامانه ستاد انجام خواهد شد.

لازم است مناقصه‌گران در صورت عدم عضویت قبلی، مراحل ثبت‌نام در سایت مذکور و دریافت گواهی امضای الکترونیکی را جهت شرکت در مناقصه محقق سازند.

■ تاریخ انتشار آگهی مناقصه در سامانه ستاد: ۱۴۰۴/۰۵/۰۷
■ مهلت دریافت اسناد مناقصه از سامانه: از تاریخ ۱۴۰۴/۰۵/۰۷ لغایت ۱۴۰۴/۰۵/۱۴ تا پایان وقت اداری.
■ آخرین مهلت ارائه پیشنهاد در سامانه: تا پایان وقت اداری ۱۴۰۴/۰۵/۲۷ (مدت اعتبار پیشنهادها ۳ ماه است.)
■ تاریخ بازگشایی پیشنهادات: مورخ ۱۴۰۴/۰۵/۲۸ ساعت ۸ در سالن جلسات مناقصه‌گزار.
■ مبلغ تضمین شرکت در فرایند ارجاع کار: پیشنهاددهنده باید تضمین شرکت در فرایند ارجاع کار را طبق بند (الف) ماده ۶ آیین‌نامه تضمین معاملات دولتی به شماره ۱۲۳۴۰۲/ت۵۰۶۵۹ه مورخ ۱۳۹۴/۹/۲۲و اصلاحیه آن به شماره ۵۷۵۹۲/ت۵۲۱۱ه مورخ ۱۴۰۰/۰۱/۲۲ ارائه نماید. اصل تضمین شرکت در فرایند ارجاع کار علاوه بر بارگذاری در سامانه می‌بایست در پاکت لاک و مهر شده حداکثر تا پایان وقت اداری مورخ ۱۴۰۴/۰۵/۲۷ به دبیرخانه شرکت آب و فاضلاب استان همدان به نشانی مندرج در فراخوان تحویل و رسید دریافت شود.

شماره مناقصه	موضوع	رتبه پیمانکار	شماره فراخوان در سامانه ستاد	مبلغ برآورد (ریال)	تضمین شرکت در فرایند ارجاع کار (ریال)
ع/۱۴۰۴/۱۶۹	اصلاح و توسعه شبکه جمع‌آوری فاضلاب سطح شهرستان همدان (مرحله سوم)	آب	۲۰۰۴۰۷۰۰۱۰۰۰۰۳۰	۳۵,۹۱۷,۶۲۱,۲۱۷	۱,۷۹۵,۸۸۱,۰۶۱

■ نشانی مناقصه‌گزار: همدان - میدان بیمه - جنب اداره ثبت احوال شرکت آب و فاضلاب استان همدان و ساعت اداری (شنبه تا چهارشنبه ۰۶:۰۰ تا ۱۳:۰۰)
■ اطلاعات تماس سامانه ستاد جهت انجام مراحل عضویت در سامانه: مرکز تماس: ۴۱۹۳۴-۰۲۱ دفتر ثبت‌نام: ۸۸۹۶۹۷۳۷ و ۸۵۱۹۳۷۶۸

- سایر اطلاعات و جزئیات در اسناد مناقصه مندرج است.
- این آگهی در پایگاه ملی مناقصات و سایت شرکت به نشانی www.hww.ir درج شده است.
- شرکت در مناقصه هیچگونه حق مکتسبه‌ای برا ی پیمانکار نخواهد داشت.

م.الف: ۱۳۱۷