همگمتانه

اولین روزنامه همدان مرکز همه ارزش‌های تمدنی ایران

www.hegmataneh-news.ir

سه‌شنبه ۲۱ مرداد ۱۴۰۴
۱۸ صفر ۱۴۴۷

شماره ۵۹۵۹ ● سال سی و ششم

روزنامه قیمت ندارد ● بهاء چاپ: ۳۵۰۰۰ تومان

در بازدید کمیسیون توانمندسازی شورا از پروژه‌های منطقه ۳ مطرح شد:

خضر الگوی موفق خدمات‌رسانی شهری است

۲

رئیس کمیسیون سرمایه‌گذاری شورای اسلامی شهر همدان:

تأکید بر توسعه انرژی‌های تجدیدپذیر در همدان

۴

طالب‌نژاد مدیرکل جدید صدا و سیمای مرکز همدان:

تأثیرگذاری واقعیت بر افکار عمومی در گرو عملکرد رسانه‌ها

۳

مدیرعامل شرکت سیاحتی علیصدر:

بساط بازار سیاه بلیت غار علیصدر جمع شد

مشکل عرصه و حریم غار حل می‌شود

۲

توضیح اداره‌کل آموزش و پرورش استان همدان پیرامون مشکلات ثبت‌نام دانش‌آموزان

خانواده‌ها تخلفات را گزارش دهند

۲

مردم توقع نظارت دارند

۳

آقای شیدایی
توپ را در زمین مردم نیندازید

علی بقایی قائم مقام ستاد مردمی خدمت‌گزاران اربعین حسینی استان همدان:

همدان پیش‌قراول خدمت به زائران اربعین

خدمت افزون بر ۱۸ هزار خادم به زائران در همدان

۲

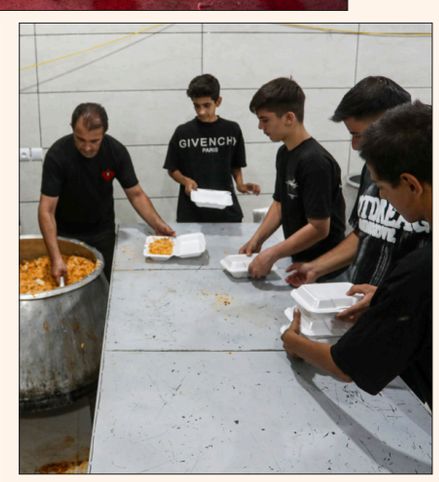

در هنگام وقوع حوادث، به کودکان، سالخوردگان و افراد ناتوان یاری نماییم.

جمعیت هلال احمر استان همدان

طالب‌نژاد، مدیرکل جدید صدا و سیمای مرکز همدان:

تأثیرگذاری واقعیت بر افکار عمومی در گرو عملکرد رسانه‌ها

هگمتانه، گروه خبر همدان: مدیرکل صدا و سیمای مرکز همدان با تأکید بر نقش رسانه در واقعیت‌سازی و تأثیرگذاری واقعیت بر افکار عمومی با عملکرد رسانه‌ها، گفت: اشتباه در این زمینه ممکن است جنگ روایت‌ها را ایجاد کند.

به گزارش هگمتانه، بهروز طالب‌نژاد روز گذشته اظهار کرد: یکی از کارکردهای صدا و سیما ایجاد روایت یا واقعیت‌سازی است یعنی تأثیرگذاری واقعیت بر افکار عمومی به بیان آن از رسانه بستگی دارد.

وی با تأکید بر ضرورت دقت در روایت واقعیات، گفت: اگر رسانه در این کار ناتوان باشد؛ روایت فرعی ایجاد شده و ممکن است وارد جنگ روایت‌ها شویم.

مدیرکل صدا و سیمای مرکز همدان بیان کرد: نقش رسانه در تبدیل موضوعات به واقعیت برای تأثیرگذاری بر افکار عمومی بی بدیل است.

به نقل از تسنیم، طالب‌نژاد بیان کرد: امیدوارم با همراهی همکاران بتوان گام‌های مثبتی برای تحقق سند توسعه استان برداشت.

خط آزاد

- رژیم موقت اسراییل خرابکاری در زیرساخت‌های آب و برق را به مزدوران خود در ایران ابلاغ کرده است.
- در منطقه غرب آسیا کشورهای پاکستان، مصر، ایران، عربستان و سودان پنج کشور با رتبه بالا از نظر شیوع و تعداد مبتلایان به دیابت هستند که ایران رتبه سوم را در این میان دارا است.
- رئیس پلیس امنیت اقتصادی فراجا گفت: از ابتدای امسال تاکنون ۱۵ هزار دستگاه ماینر به ارزش یک هزار و ۵۰۰ میلیارد تومان کشف شده است. این دستگاه‌های ماینر توسط نهادهای مختلف از جمله سپاه، اطلاعات، شرکت توانیر و وزارت نیرو کشف شده اند که سهم فراجا از این کشفیات ۹۰ درصد است.
- مدیرعامل شرکت فرودگاه‌ها و ناوبری هوایی ایران از هزینه ۴۰ میلیارد تومانی برای بازسازی فرودگاه‌های تبریز، اصفهان و مهرآباد پس از جنگ ۱۲ روزه خبر داد. برای بازسازی باند فرودگاه تبریز حدود ۲۵ میلیارد تومان، در بازسازی فرودگاه اصفهان حدود ۱۰ میلیارد تومان و در فرودگاه مهرآباد نیز ۵ میلیارد تومان هزینه شده است.
- جدیدترین آمار منتشر شده از سوی دفتر آمار مرکزی کویت نشان می دهد تجارت این کشور با ایران در سه ماه نخست سال ۲۰۲۵ رشد ۱۶ درصدی داشته و به ۱۳۰ میلیون دلار رسیده است. اما واردات ایران از کویت در سه ماهه ۲۰۲۵ کاهش ۷ درصدی داشته و از ۱۵ میلیون دلار در سه ماهه ۲۰۲۴ به حدود ۱۴ میلیون دلار در این دوره رسیده است.
- گزارش‌ها از بازار کاغذ و مقوا، حکایت از افزایش قیمت مجدد اقلام مختلف آن طی یک هفته گذشته دارد. در حالی که حدود یک هفته گذشته هر نشان کاغذ تحریر۱۰۰ در ۷۰ با گرماژ ۷۰ گرم، به قیمت یک‌میلیون و ۶۸۰ هزار تومان عرضه می‌شد، حالا با قیمت یک میلیون و ۷۳۰ هزار تومان در دسترس مشتریان قرار گرفته است.
- رئیس اتاق اصناف تهران با اشاره به قیمت بالاتر نان خشک از نان، گفت: این مساله سبب شده تا برخی از نانوایی‌ها که با یارانه دولتی نان می پزند، نان را خشک کنند.
- رئیس هیأت امنای ستاد دیه کشور گفت: اکنون ۱۷ هزار و ۱۲۹ مرد و ۸۶۳ خانم ایرانی بابت ناتوانی در تأمین دیون خصوصی ناشی از محکومیت‌های مالی یا مطالبه دایر بر دیات غیرعمد در بند به سر می‌برند. استان تهران با میزبانی از ۲ هزار و ۷۲۲ محبوس در صدر فهرست عددی زندانیان جرائم غیرعمد قرار دارد و در ادامه این جدول فارس با هزار و ۵۴۲ محکوم و خراسان‌رضوی با نگهداری از هزار و ۵۳۹ مددجوی غیربزهکار قرار دارند.
- رئیس پلیس راهور فراجا با بیان اینکه خستگی و خواب‌آلودگی عامل افزایش تصادفات نیمه‌شب در مسیرهای مرزی است، اعلام کرد: از آغاز طرح اربعین (۳ مرداد) تاکنون نسبت به سال گذشته شاهد کاهش ۹ درصدی فوتی ناشی از تصادفات جاده‌ای در مسیرهای منتهی به مرز بودیم.
- سینماهای سراسر کشور به مناسبت اربعین حسینی از عصر چهارشنبه تا صبح جمعه تعطیل می‌شوند.
- مدیر مرکز درمان ناباروری ابن سینا با اشاره به ناباروری ۱۷ تا ۲۰ درصد زوجین ایرانی گفت: برای پیشرفته‌ترین درمان‌های ناباروری، نیاز نیست هیچ ایرانی‌ای به خارج از کشور برود و از کشورهای دیگر نیز به مرکز ما برای درمان ناباروری مراجعه می‌کنند.

مدیرعامل شرکت سیاحتی علیصدر:

بساط بازار سیاه بلیت غار علیصدر جمع شد

مشکل عرصه و حریم غار حل می‌شود

هگمتانه، گروه خبر همدان: مدیرعامل شرکت سیاحتی علیصدر به مناسبت روز خبرنگار در تحریریه هگمتانه حضور یافت.

به گزارش خبرنگار هگمتانه، مهران حاجیان با تبریک روز خبرنگار بر اهمیت نقش رسانه‌ها در جامعه و به ویژه در حوزه رونق گردشگری در استان همدان تأکید کرد و گفت: غار علیصدر ظرفیت بازدید روزانه ۱۴ هزار و ۶۰۰ نفر در روز را هم دارد.

حاجیان با تأکید بر اهمیت و نقش تبلیغات در جذب گردشگر عنوان کرد: روزنامه هگمتانه همواره رابطه تنگاتنگی با شرکت سیاحتی علیصدر و معرفی غار علیصدر به عنوان نگین گردشگری استان همدان داشته است.

وی با اشاره به بازدیدها از باغ وحش مجموعه سیاحتی علیصدر، بیان کرد: باغ وحش مجموعه سیاحتی علیصدر یکی از باغ وحش‌های زیبا است که مورد توجه بازدیدکنندگان قرار گرفته است.

حاجیان با اشاره به اینکه عرصه و حریم غار در حفاظت محیط زیست مشخص شده است، توضیح داد: با پیگیری‌های بسیاری که انجام شد، به زودی مشکل حریم رفع می‌شود و بستر سرمایه‌گذاری فراهم می‌گردد.

مدیرعامل شرکت سیاحتی علیصدر با بیان اینکه بعد از جنگ تحمیلی ۱۲ روزه شرایط گردشگر بغرنج شده است، گفت: از فروردین ماه تا ۲۲ خردادماه یعنی تا قبل از جنگ ۱۲ روزه آمار بازدید از غار علیصدر ۳۰ درصد افزایش داشت.

حاجیان بیان کرد: فروش اینترنتی بلیت غار با کد ملی برای اولین بار انجام شد و بلیت‌ها فقط با کد ملی ارائه می‌شود و این تأثیر زیادی در بازار سیاه داشت، بازار سیاه آبروی استان را به خطر می‌انداخت.

وی عنوان کرد: فروش اینترنتی بلیت غار از ۳ دهم درصد به ۳۰ درصد رسیده است که رشد هزار برابری دارد و طی این سه ماه به این عدد رسیده ایم.

مدیرعامل شرکت سیاحتی علیصدر ابراز کرد: در سایت سیاحتی علیصدر بیش از ۱۹۸ سوغات‌سرا و اماکن اقامتی داریم که تعداد قابل توجهی از آن بدون قرارداد بود که هماهنگی برای قراردادها انجام گرفت.

حاجیان عنوان کرد: در جنگ ۱۲ روزه به دلیل تعطیلی غار، نزدیک به ۳۸ میلیارد تومان ضرر کردیم اما در حال حاضر پذیرای مسافران هستیم.

وی با اشاره به وجود نیروی مازاد در مجموعه علیصدر، به ادغام حوزه بازاریابی و فروش نیز اشاره کرد و گفت: دست شرکت برای کارهای زیرساختی و عمرانی بسته است که در تلاشیم موانع کارهای زیرساختی و عمرانی از جمله به روزرسانی قایق‌ها را برطرف کنیم.

حاجیان با بیان اینکه استان‌های همجوار هدف گردشگری ما هستند بر ضرورت تبلیغات علیصدر در بیلبوردهای دیگر استان‌ها تأکید کرد و گفت: جنگ ۱۲ روزه آمار گردشگر را از بیش از ۱۴ هزار نفر به ۵ هزار نفر رساند.

حاجیان با اشاره به جانمایی انتقال موزه تاریخ طبیعی دانشگاه آزاد اسلامی به سایت غار افزود: پیش‌بینی درآمد ۱۰۰ میلیاردی برای موزه کرده ایم و ظرفیت آن وجود دارد.

مدیرعامل شرکت سیاحتی علیصدر افزود: به زودی مشکل عرصه و حریم غار حل و بستر سرمایه‌گذاری فراهم می‌شود.

مدیرمسؤول روزنامه هگمتانه نیز با اشاره به رتبه اول روزنامه هگمتانه در استان، افزود: بازدید سکوهای مجازی ما تا ۱۰ صبح از چاپ پیشی می‌گیرد.

سید حامد تروهید با اشاره به سبد چند رسانه‌ای روزنامه هگمتانه در این مجموعه، افزود: با استفاده از این زیرساخت‌ها که حوزه اثر این رسانه را افزایش می‌دهند سعی شده هگمتانه به شکل تخصصی و حرفه‌ای عملکرد بالاتری در حوزه‌های فرهنگی و اجتماعی ایفا کند.

تروهید با اشاره به اینکه تنوع موضوع بیش از گذشته در روزنامه هگمتانه تقویت شده گفت: در حوزه گردشگری همگام با شهرداری همدان به ظرفیت‌های این حوزه می پردازیم.

وی با بیان اینکه مجموعه علیصدر نگاه کلان و تحولی نیاز دارد ابراز امیدواری کرد که با توجه به سوابق موفق آقای حاجیان و نگاه کلان او مسایل حل شود.

محمد مهدی شیرمحمدی سردبیر روزنامه هگمتانه نیز علیصدر را نگین گردشگری استان دانست و افزود: علیصدر نشان بین‌المللی همدان را دارد و باید فضا را به سمت معرفی بیشتر این ظرفیت ببریم.

وی با بیان اینکه باید برای آینده آماده باشیم، گفت: باید در فضای همدان گردشگری علیصدر را با همه ابعاد آن جا بیندازیم به طوری که آگاهی مردم درباره علیصدر انقدر بالا رفته باشد که مبلغی برای جذب گردشگر باشند و این امر نیازمند کار مستمر است.

علی بقایی قائم مقام ستاد مردمی خدمت‌گزاران اربعین حسینی استان همدان:

همدان پیش‌قراول خدمت به زائران اربعین

خدمت افزون بر ۱۸ هزار خادم به زائران در همدان

هگمتانه، گروه خبر همدان: قائم مقام ستاد مردمی خدمت‌گزاران اربعین استان همدان با بیان اینکه ۱۹۰ ایستگاه صلواتی و زائرسرا در استان همدان به زائران خدمت‌رسانی می‌کنند، گفت: افزون بر ۱۸ هزار خادم و خیّر در استان به زوار امام حسین (ع) خدمت‌رسانی می‌کنند.

علی بقایی در گفت و گو با خبرنگار هگمتانه اظهار کرد: امسال استان همدان برای دوازدهمین سال توفیق خدمت به زائرین کربلا را دارد.

وی ادامه داد: ۱۹۰ ایستگاه و زائرسرای مردمی در استان همدان در مسیر تردد زائران به زوار خدمت‌رسانی می کنند و در همه شهرهای استان ظرفیت خدمت‌رسانی به زائران فراهم است، شاید اینگونه گمان شود که برخی شهرها محل عبور زائران نیست، در حالی که برعکس است، به عنوان مثال زائران از شهرهای گیلان و البرز و تهران و قزوین از رزن عبور می‌کنند و یا زائران گلستان، سمنان، چهارمحال و بختیاری، یزد و کرمان از ملایر به نهاوند و از آنجا به کرمانشاه می‌روند.

بقایی در ادامه اضافه کرد: سال گذشته بر اساس آمار سه میلیون نفر زائر از استان همدان عبور کردند که البته آمار امسال هنوز قطعی نشده است.

وی اظهار کرد: با توجه به کاهش زائران در مسیر رفت برخی از ایستگاه‌های مردمی جمع‌آوری شده است و تا چهارشنبه خدمت‌رسانی در مسیر رفت ادامه دارد، اما در مسیر برگشت تا زمانی که زائر وجود داشته باشد، خدمت‌رسانی ادامه دارد.

قائم مقام ستاد مردمی خدمت‌گزاران اربعین استان همدان با بیان این مطلب که خدمت‌گزاران مردمی با انواع خدمات شامل نوشیدنی خنک، چای، غذا، استراحت‌گاه، نمازخانه، شب مانی و غیره از زائران پذیرایی می‌کنند، افزود: وجود این زائرسراها و ایستگاه‌های صلواتی حتی در کاهش سوانح جاده‌ای هم تأثیرگذار بوده، چرا که زائر مسافت طولانی را باید طی کند و خسته می‌شود، بنابراین استراحت و شب مانی باعث کاهش خستگی و خواب‌آلودگی زائر می‌شود.

بقایی تصریح کرد: ستاد مردمی خدمت‌گزاران اربعین از نگاه پدافند غیرعامل یک شبکه مردمی است که برای بحران‌ها هم آمادگی دارد، چه بسا که در سه مرحله آزمون خود را پس داده، یکی در زلزله کرمانشاه که نیروها به منطقه اعزام و آنجا خدمت‌رسانی کردند و دومی در سیل لرستان و سوم طی همه گیری کرونا که از تهیه بسته معیشتی گرفته تا تهیه ماسک کمک کردند.

وی عنوان کرد: مردم استان همدان با موج جهانی اربعین همراه شدند، به فرموده رهبر انقلاب، همدان مرکز علم، دین و ارزش‌های تمدنی، پیش قراول خدمت‌رسانی به زائران است و از سویی تربیت نسل حسینی اتفاق می افتد و شعار خدمت‌گزاران اربعین، "ماه همه خادممیم" است.

بقایی تصریح کرد: موضوع دیگری که برای مردم استان همدان توفیق محسوب می‌شود و سایر استان‌ها به آن غبطه می‌خورند این است که همدان در مسیر تردد زائران قرار گرفته است، امسال از دو شهر قم و مشهد دو ایستگاه در مسیر زائران خدمت‌رسانی می کردند. وی عنوان کرد: ستاد خدمت‌گزاران اربعین استان همدان، ساماندهی، انسجام، آموزش، تسهیل‌گری و نظارت و پشتیبانی از ایستگاه‌ها و زائرسراها در استان همدان را بر عهده داشت.

قائم مقام ستاد مردمی خدمت‌گزاران اربعین استان همدان بیان کرد: ۱۸ هزار خادم و خیّر که البته این عدد خیلی بیشتر است در استان همدان به زائران خدمت‌رسانی می کنند و ما قدردان مردم استان همدان که با ایثار و بذل و بخشش در این راه قدم گذاشتند هستیم و از استاندار همدان برای حمایت‌ها و از نماینده‌ولی فقیه در استان بابت رهنمون‌ها قدردانی می‌کنیم.

توضیح اداره‌کل آموزش و پرورش استان همدان پیرامون مشکلات ثبت‌نام دانش‌آموزان

خانواده‌ها تخلفات را گزارش دهند

هگمتانه، گروه خبر همدان: روزنامه هگمتانه در پی مراجعات مکرر شهروندان و دغدغه آنان پیرامون چالش‌های ثبت نام دانش‌آموزان در مدارس، در چند شماره اخیر اقدام به انعکاس مطالبات والدین همدانی نمود که در نهایت پس از چند مورد گفت‌وگو با والدین و انتشار آنها و مطالبه جدی از اداره کل آموزش و پرورش همدان برای چاره‌جویی این دغدغه‌ها و مشکلات، توضیحی از روابط عمومی این اداره کل دریافت کرد که تنها به مشکل شهریه مدارس غیردولتی و هزینه ثبت نام می‌پردازد. متن این توضیح در ادامه به طور کامل منتشر می‌شود.

با احترام و در پاسخ به گزارش منتشرشده در رسانه هگمتانه، روابط عمومی اداره‌کل آموزش و پرورش استان همدان توضیحات زیر را جهت تنویر افکار عمومی ارائه می‌نماید:

پاسخ روابط عمومی آموزش و پرورش استان همدان به گزارش شهریه مدارس غیردولتی

ضمن قدردانی از دغدغه‌های خانواده‌های محترم و رسانه‌های مسؤول در پیگیری مسائل آموزشی، به اطلاع می‌رساند که شهریه مدارس غیردولتی استان همدان بر اساس دستورالعمل‌های رسمی وزارت آموزش و پرورش و با در نظر گرفتن شاخص‌هایی نظیر دوره تحصیلی، سطح آموزشی، امکانات مدرسه، نرخ تورم و شرایط منطقه‌ای تعیین می‌گردد.

شهریه مصوب هر مدرسه پس از بررسی کارشناسی، در سامانه مشارکت‌ها ثبت شده و مؤسسین موظف‌اند آن را به‌صورت شفاف در معرض دید اولیا قرار دهند. همچنین، هرگونه دریافت هزینه خارج از شهریه مصوب، از جمله برای فعالیت‌های فوق‌برنامه، باید با رضایت کتبی اولیا و در چارچوب ساعات مجاز انجام شود و پرداخت آن الزامی نیست.

در خصوص گزارش‌های مربوط به دریافت شهریه‌های غیرمجاز، اداره‌کل آموزش و پرورش استان همدان ضمن تأکید بر لزوم رعایت دقیق مصوبات، از خانواده‌ها درخواست می‌نماید در صورت مشاهده تخلف، موضوع را از طریق سامانه شکایات مدارس غیردولتی به نشانی mosharekatha.medu.ir ثبت نمایند تا در اسرع وقت بررسی و برخورد قانونی صورت گیرد.

لازم به ذکر است که در سال جاری، بیش از ۹۸ درصد مدارس غیردولتی استان شهریه خود را به‌صورت قانونی تعیین و اعلام کرده‌اند و موارد معدود تخلف در حال پیگیری و رسیدگی است.

آموزش و پرورش استان همدان همواره خود را متعهد به اجرای عدالت آموزشی، حمایت از خانواده‌ها و نظارت مؤثر بر عملکرد مدارس می‌داند و از رسانه‌ها دعوت می‌نماید در کنار نقد، با ارائه اطلاعات دقیق و مستند، در مسیر اصلاح و ارتقای نظام آموزشی یاری‌گر باشند.

با احترام

روابط عمومی اداره‌کل آموزش و پرورش استان همدان

در بازدید کمیسیون توانمندسازی شورا از پروژه‌های منطقه ۳ مطرح شد:

خضر الگوی موفق خدمات‌رسانی شهری است

هگمتانه، گروه خبر همدان: بازدید این هفته کمیسیون توانمندسازی و مناطق محروم شورای اسلامی شهر همدان از پروژه‌های در دست اجرای منطقه سه با حضور همیاران محلات منطقه سه صورت گرفت.

به گزارش هگمتانه، رئیس کمیسیون توانمندسازی و مناطق محروم شورای اسلامی شهر همدان گفت: این بازدیدها در راستای توجه ویژه مدیریت شهری به توسعه و بهبود زیرساخت‌های شهری در مناطق از جمله مناطق سه و چهار است.

مرتضی کرباسیان با تأکید بر لزوم تسریع در ساماندهی رودخانه‌های فرهنگیان، خضر و قاسم‌آباد، خواستار حمایت شورا از شهرداری برای اجرای این پروژه‌ها شد.

کرباسیان عملکرد منطقه سه شهرداری همدان را در اجرای پروژه‌ها تقریباً خوب ارزیابی و اظهار کرد: ساماندهی این رودخانه‌ها از نظر ایمنی و زیباسازی شهری اهمیت زیادی دارد و شورای اسلامی شهر باید از شهرداری برای اجرای به‌موقع این پروژه‌ها حمایت کند.

وی همچنین بر ساخت، تکمیل و راه‌اندازی سالن‌های ورزشی و زمین‌های چمن مصنوعی، در راستای ترویج ورزش و فعالیت‌های بدنی، کمک به سلامت نوجوانان و جوانان و کاهش آسیب‌های اجتماعی، تأکید کرد.

● کاوسی‌امید: خضر الگوی موفق خدمات‌رسانی شهری است

رئیس کمیسیون برنامه و بودجه شورا در حین این بازدید، پیشرفت پروژه‌های منطقه سه شهرداری را اقدامی ارزشمند برشمرد و از اقدامات انجام‌شده در این منطقه به‌ویژه محله خضر تقدیر کرد.

اکبر کاوسی‌امید با اشاره به پیشرفت مطلوب پروژه‌های این منطقه، بلوار شهید رئیسی را به‌عنوان یک پروژه محرک و مؤثر دانست و از مجموعه فرهنگی ورزشی ولایت و تفکیک پارک پردیسان به‌عنوان ظرفیت‌های ارزشمند منطقه نام برد.

کاوسی‌امید همچنین به پیشرفت خدمات‌رسانی در محله خضر اشاره کرد و گفت: در این محله، پروژه‌های خوبی اجرایی شده و خضر جهش قابل توجهی در ارائه خدمات داشته است.

وی تعریض معابر را به‌عنوان گام پایانی برای حل مشکل ترافیک منطقه خضر ضروری خواند و از پروژه پارک آبی در دست احداث در تفکیکی پردیسان خبر داد.

رئیس کمیسیون بودجه شورای اسلامی شهر همدان اظهار کرد: انتظار می رود در صورت تداوم روند فعلی، این پروژه ظرف سه سال آینده به بهره‌برداری برسد که اتفاقی مبارک برای منطقه خواهد بود.

● طهماسبیان: پروژه پوشش رودخانه خضر تا پایان مرداد آماده بهره‌برداری است

مدیر منطقه سه شهرداری همدان در ادامه بازدید از پروژه‌های عمرانی این منطقه، به تشریح اقدامات انجام‌شده و برنامه‌های آتی پرداخت و گفت: اقدامات نشان‌دهنده عزم مدیریت شهری برای بهبود زیرساخت‌ها و ارتقای کیفیت زندگی شهروندان در این منطقه است.

علی طهماسبیان با اشاره به تغییر رویکرد از اجرای خرده‌پروژه‌ها به پروژه‌های عمده، گفت: نمونه بارز این رویکرد، پوشش رودخانه خضر است که یک گذر ترافیکی مهم محسوب می‌شود و تا پایان مردادماه زیر بار ترافیک خواهد رفت.

وی توجه به پروژه‌های نیمه‌کاره و ساماندهی ورودی‌های شهر را از اولویت‌های اصلی مدیریت منطقه برشمرد و افزود: طرح در دست اجرای اصلاح هندسی میدان امام حسن(ع) و جدول‌گذاری مسیر ورودی شهر، مشکل ترافیکی این محدوده را برطرف خواهد کرد.

طهماسبیان از احداث پارک حاشیه‌ای در ورودی شهر (میدان امام حسن(ع)) خبر داد و اظهار کرد: این پروژه تا اواسط شهریور ماه به بهره‌برداری می‌رسد و نصب نمادهای مناسب نیز در دستور کار قرار دارد.

● ساماندهی ورودی بلوار شهید همدانی با عقب‌نشینی ۱۴۰۰ متری

مدیر منطقه سه شهرداری همدان با اشاره به پیشرفت پروژه ساماندهی ورودی بلوار سردار همدانی(فرودگاه)، اضافه کرد: تاکنون زیرسازی و جدول‌گذاری این محور انجام شده و تا اربعین زیر بار ترافیک خواهد رفت. ادامه عقب‌نشینی مسیر در مرحله بعدی طرح، تأثیر چشمگیری در کاهش ترافیک این محدوده خواهد داشت.

به نقل از روابط عمومی شورای اسلامی شهرهمدان، طهماسبیان همچنین از تکمیل سالن ورزشی چند منظوره فرهنگسرای ولایت تا آبان‌ماه خبر داد و از زحمات مجموعه شهرداری منطقه سه تقدیر کرد و افزود: پشتیبانی شورای اسلامی شهر همدان نقش مهمی در پیشرفت پروژه‌های عمرانی منطقه داشته است.

آمادگی ناوگان حمل‌ونقل همدان برای کمک به زائران در راه‌مانده اربعین

هگمتانه، گروه شهرستان: رئیس اداره حمل‌ونقل مسافر استان همدان از پیش‌بینی و آمادگی کامل ناوگان برای امدادرسانی به زائران اربعین حسینی خبر داد و گفت: تاکنون ۷ مورد خدمات‌رسانی به زائران در راه‌مانده انجام شده است.

به گزارش هگمتانه، محمود خدایوندی اظهار کرد: با توجه به حجم بالای زائران اربعین حسینی و قرارگیری استان همدان در گذرگاه اصلی مسیرهای منتهی به مرزهای مهران و خسروی، برنامه‌ریزی و پیش‌بینی ناوگان مورد نیاز برای امدادرسانی به زائران در راه‌مانده پیش از آغاز طرح اربعین انجام شده است.

وی افزود: در این راستا، هماهنگی‌های لازم با انجمن‌های صنفی و سایر دستگاه‌ها و نهادهای مرتبط به عمل آمده و همچنین چهار دستگاه اتوبوس درون‌شهری با همکاری شهرداری همدان برای پشتیبانی و جابه‌جایی زائران اختصاص یافته است.

به نقل از روابط عمومی اداره کل راهداری و حمل و نقل جاده ای استان همدان، خدایوندی ادامه داد: تاکنون ۷ مورد امدادرسانی به زائران در راه‌مانده صورت پذیرفته و ناوگان حمل‌ونقل استان آماده ارائه خدمات شبانه‌روزی به زائران اربعین در مسیرهای عبوری از استان است.

آقای شیدایی توپ را در زمین مردم نیندازید

مردم توقع نظارت دارند

هر ساله والدین با چند خوان ثبت نام دانش‌آموزان خود مواجه هستند و انگار هیچ قرار نیست گذران این خوان‌ها تمامی داشته باشد و شهروندان منتظر اقداماتی از سوی مسؤولان هستند تا دست‌کم از تحصیل فرزندان خود در مراحل آموزش پیش از دانشگاه خاطرجمع باشند.

این روزها فصل ثبت نام دانش‌آموزان در مدارس است که هر سال در این فصل والدین اگر اجاره نشین باشند در کنار جابه جایی منازل با دغدغه ثبت نام فرزندان خود در مدارس هم روبه رو هستند که چالش بزرگی است و هیچ یک از والدین نمی‌توانند بشمارند که برای یک ثبت نام ساده از چند خوان باید بگذرند و هر سدی را که پشت سر می گذارند سدی دیگر قد علم می کند.

اداره کل آموزش و پرورش استان همدان در رابطه با یکی از مشکلات ثبت نام دانش‌آموزان که شهریه مدارس غیر دولتی و هزینه ثبت نام مدارس دولتی است به مطالبه والدین پاسخ داده و تأکید کرده که والدین تخلفات را گزارش کنند تا پیگیری شود.

باید متذکر شد که والدین این روال و لزوم انعکاس تخلفات را می دانند اما در جریان ثبت نام فرزندانشان در شرایطی قرار می گیرند که راه پس و پیش ندارند و آنقدر نگران جا ماندن فرزندانشان از ثبت نام و برخوردهای قهری مدیران مدارس هستند که ترجیح می دهند به تخلفات گردن بگذارند و از خیر شکایت بگذرند.

در این شرایط باید مسؤولان آموزش و پرورش نظارت خود را صد چندان کنند و کار را برای مردم از این دشوارتر نکنند و توپ را در زمین مردم نیندازند چراکه اگر قرار باشد هزینه ثبت نام را والدین بپردازند، رصد تخلفات هم به دوش والدین باشد گزارش و پیگیری رسیدگی به شکایت نیز برعهده شهروندان باشد و این دانش‌آموز باشد که تاوان برخوردهای قهری مدیران مدارس را بدهد چرا باید توقع گزارش تخلفات را از مردم داشته باشیم؟!

بافت تاریخی و بازار قدیمی نهاوند ساماندهی می‌شوند

هگمتانه، گروه شهرستان: رئیس اداره میراث فرهنگی شهرستان نهاوند گفت: ۳۵ میلیارد تومان به ساماندهی بافت تاریخی، ساخت میدان قیصریه و جداره‌سازی مسجد امام حسن(ع) و بازار قدیمی تخصیص یافت.

به گزارش هگمتانه، محسن جانجان با بیان اینکه نهاوند ظرفیت تبدیل شدن به مرکزیت گردشگری استان را دارد افزود: تاکنون این هدف محقق نشده است ولی با تلاش‌های نماینده مردم در مجلس شورای اسلامی، فرماندار و رسانه‌ها می توانیم این هدف محقق سازیم.

وی عنوان کرد: ۳۲۲ اثر تاریخی در شهرستان نهاوند شناسایی شده که ۱۲۶ اثر ثبت ملی و ۹ اثر میراث به عنوان ناملموس ثبت شده است. همچنین ۱۱ سراب فعال، ۶ سراب ثبت ملی، ۴ پرونده در دست ثبت داریم و به همین منظور کار ساماندهی تپه گیان با اعتبار ۴۰۰ میلیون تومان شروع شده است.

رئیس اداره میراث فرهنگی شهرستان نهاوند گفت: کار مرمت مرحله سوم کاروانسرای سعادت و خانه شجاعی با اعتبار ۳۰۰ میلیون تومان و حمام حاج آقا تراب با ۳۸۰ میلیون تومان آغاز شد.

وی اظهار کرد: جذب ۳۵ میلیارد تومان برای ساماندهی بافت تاریخی، ساخت میدان قیصریه و جداره‌سازی مسجد امام حسن(ع) و بازار قدیمی و ۵ میلیارد تومان برای تملک خانه صمصام تخصیص یافت.

وی همچنین از کشف و ضبط ۱۱۷ اثر تاریخی و دستگیری ۱۷ نفر در زمینه سرقت اشیای تاریخی ضبط و توقیف چندین دستگاه فلز یا خبر داد.

جانجان در بخش دیگری از سخنان خود افزود: در هفته دولت سه پروژه افتتاحیه شامل یک اقامتگاه بوم‌گردی در روستای ازنهری، یک هتل دو ستاره و یک مجتمع گردشگری با سرمایه‌گذاری ۱۰۰۰ میلیارد ریالی داریم.

رئیس اداره میراث فرهنگی شهرستان نهاوند خاطرنشان کرد: پیگیری ثبت جهانی سراب‌های نهاوند با محوریت سه استان (همدان، کرمانشاه، لرستان) و پیشنهاد پیوستن استان‌های کردستان و ایلام به مرکزیت نهاوند هستیم همچنین کار ثبت روستای دهفول به عنوان روستای ملی مبل و منبت انجام شد.

وی گفت: از دیگر اقدامات انجام شده ادامه کاوش تپه نقاره‌چی با اعتبار ۱۴۰۰ میلیون ریال تهیه اطلس باستان‌شناسی نهاوند در حوزه صنایع‌دستی نیز ۳۲۰۰ هنرمند فعال در قالب ۲۶۰۰ کارگاه مشغول به کار هستند و از ابتدای سال، یک میلیارد تومان تسهیلات و ۱۶۰ مجوز صادر شده است. همچنین غرفه‌های صنایع دستی در موکب شهرداری نهاوند (کشتی نوح) افتتاح شده‌اند.

به نقل از ایسنا، جانجان در پایان با اشاره به نیاز به بهبود مدیریت سراب‌ها، بر لزوم بازسازی قلعه یزدگرد و بافت تاریخی نهاوند با همکاری شهرداری تأکید کرد و گفت: از هر سرمایه‌گذاری که مایل به فعالیت در حوزه گردشگری نهاوند باشد استقبال می‌کنیم.

دستگیری کلاهبردار سؤالات کنکور در تویسرکان

هگمتانه، گروه شهرستان: فرمانده انتظامی تویسرکان از افزایش ۷۳ درصدی جمع‌آوری اتباع بیگانه در شهرستان و دستگیری کلاهبردار سؤالات کنکور خبر داد.

به گزارش هگمتانه، ابراهیم نوری‌مقدم ظهر دیروز در نشست خبری در دفتر فرمانده انتظامی شهرستان با اشاره به اینکه تویسرکان در حوزه امنیت در رده بالایی است، از کاهش ۳۵ درصدی سرقت و افزایش ۶۹ درصدی کشف سرقت از ابتدای سال تاکنون خبر داد و اظهار کرد: امسال موردی از سرقت به عنف و سرقت مسلحانه نداشتیم.

وی با اشاره به افزایش ۲۹۴ درصدی کشف انواع مواد مخدر و افزایش ۲۶۷ درصدی کشف سوخت قاچاق گازوئیل افزود: از ابتدای سال تاکنون تصادف برون‌شهری منجر به فوت نیز نسبت به سال گذشته ۱۵ درصد کاهش را نشان می‌دهد.

فرمانده انتظامی شهرستان تویسرکان گفت: بیشترین آمار فوتی متأسفانه در مسیر چهارخطه تویسرکان به کنگاور رخ داده که امیدواریم هر چه سریع تر این مسیر تکمیل شود.

وی با اشاره به افزایش ۷۳ درصد جمع‌آوری اتباع بیگانه، از مردم خواست در صورت اطلاع از به کارگیری اتباع بیگانه موضوع را به پلیس گزارش دهند.

نوری‌مقدم با اشاره به افزایش ۷۳ درصدی توقیف موتورسواران مزاحم و ۲۱ درصدی توقیف خودرو داشتیم از افزایش هشت درصدی صدور گواهی نامه و پلاک‌گذاری ۱۷۵ فقره ماشین‌آلات کشاورزی خبر داد.

وی با اشاره به افزایش ۲۶ درصدی دستگیری خرده‌فروشان مواد مخدر در شهرستان در ادامه توقیف ۲۰ دستگاه استخراج ارز را از دیگر اقدامات دانست.

فرمانده انتظامی شهرستان تویسرکان با اشاره به افزایش ۲۲ درصدی وقوع جرائم سایبری و افزایش ۲۳ درصد کشف در این حوزه خواستار توجه به این مهم شد.

وی با بیان اینکه ۳ میلیارد و ۵۶۰ میلیون تومان به افرادی که از آن‌ها کلاهبرداری شده را پس دادیم، از دستگیری فرد کلاهبردار سؤالات کنکور و فروش به ۳۰۰ نفر خبر داد.

خبر

کشف ۴۰۰ میلیارد ریال چک پول تقلبی در ملایر

هگمتانه، گروه شهرستان: فرمانده انتظامی ملایر گفت: مأموران پلیس امنیت عمومی در بازرسی از یک دستگاه خودروی سواری ۴۰۰ میلیارد ریال چک‌پول تقلبی یک‌میلیون ریالی کشف کردند.

به گزارش هگمتانه، سرهنگ احمد ساکی روز دوشنبه در این باره بیان کرد: مأموران پلیس امنیت عمومی پس از چندین روز تلاش شبانه‌روزی مؤثر و انجام اقدامات فنی و تخصصی دریافتند متهمان در پوشش خانواده و با استفاده از یک دستگاه خودروی سواری پژو از مبدا کرمانشاه به مقصد اصفهان در حال تردد هستند. وی افزود: مأموران در بازرسی از خودروی متهمان ۴۰۰ میلیارد ریال چک‌پول تقلبی یک‌میلیون ریالی را کشف و در این ارتباط ۲ مرد و ۲ زن را دستگیر کردند.

کشف ۱۹ میلیارد ریال کالای قاچاق در فامنین

هگمتانه، گروه شهرستان: فرمانده انتظامی استان همدان از کشف کالای قاچاق ۱۹ میلیارد ریالی در شهرستان فامنین خبر داد.

به گزارش هگمتانه، سردار حسین نجفی در تشریح این خبر گفت: مأموران پلیس آگاهی شهرستان فامنین با تشدید اقدامات کنترلی در محورهای مواصلاتی به یک دستگاه خودرو نیسان آبی رنگ مسقف مشکوک و آن را متوقف کردند. وی افزود: در بازرسی از خودرو توقیفی مقدار ۳۱۱ عدد انواع لوازم خانگی قاچاق، ۶۴ عدد انواع لوازم آرایشی و بهداشتی، ۹۷۲ ثوب پوشاک، ۴۸۵ عدد سایر کالاهای قاچاق جمعا" به ارزش ۱۹ میلیارد ریال کشف و یک نفر متهم در این رابطه دستگیر و با تشکیل پرونده به مرجع قضایی معرفی شد. فرمانده انتظامی استان در پایان از شهروندان خواست در صورت مشاهده هر گونه موارد مشکوک در خصوص کالای قاچاق مراتب را به مرکز فوریت‌های پلیس ۱۱۰ اطلاع دهند.

آگهی موضوع قانون تعیین تکلیف وضعیت ثبتی اراضی و ساختمان‌های فاقد سند تویسرکان

نظر باینکه هیأت موضوع قانون تعیین تکلیف وضعیت ثبتی اراضی و ساختمانهای فاقد سند رسمی مستقر در اداره ثبت اسناد و املاک تویسرکان به موجب آراء ذیل ۱۰ تصرفات مالکانه متقاضی به شرح ذیل منتشر میگردد لذا مفاد رأی صادره باستناد ماده ۳ قانون و ماده ۱۳ آئین نامه قانون مذکور در دو نوبت به فاصله ۱۵ روز در این روزنامه آگهی می‌گردد:

- رأی شماره ۱۴۰۴۶۰۳۲۶۰۰۴۰۰۲۹۶۵ و ۱۴۰۴۶۰۳۲۶۰۰۴۰۰۲۹۴۴ و ۱۴۰۴۶۰۳۲۶۰۰۴۰۰۲۹۶۳ مورخ ۱۴۰۴/۰۳/۱۸ آقای سهراب موسیوند فرزند منتعلی ششدانگ یک قطعه زمین مزروعی آبی و دو قطعه زمین مزروعی به مساحت ۱۴۶۵۷/۱۷مترمربع ۱۴۶۵۷/۱۷مترمربع ۴۳۶۰/۷۲ مترمربع هر سه قسمتی از پلاک ۳۱ اصلی واقع در بخش ۵ موضوع سند ۲۳۸۱۴
- رأی شماره ۱۴۰۴۶۰۳۲۶۰۰۴۰۱۱۶۰ مورخ ۱۴۰۴/۰۲/۲۰ آقای باقر عبدالمالکی فرزند احمد ششدانگ یک قطعه زمین مزروعی به مساحت ۴۳۵۳۲/۳۳ مترمربع قسمتی از پلاک ۹ اصلی واقع در بخش ۵ تویسرکان
- رأی شماره ۱۴۰۳۶۰۳۲۶۰۰۴۰۰۹۰۸۸ مورخ ۱۴۰۳/۰۳/۱۰ آقای محمد زنگنه فرزند احمد ششدانگ یک باب ساختمان به مساحت ۱۷۸/۷۰ مترمربع قسمتی از پلاک ۳۵۵۰ اصلی واقع در بخش یک تویسرکان
- رأی شماره ۱۴۰۳۶۰۳۲۶۰۰۴۰۰۰۱۲۹ مورخ ۱۴۰۳/۱۱/۰۱ خانم زهرا مهدیونی فرزند سید منصور نسبت به ششدانگ یک باب ساختمان بمساحت ۳۱۷/۷۱ مترمربع قسمتی از پلاک ۷۱۲ فرعی از ۱ اصلی واقع در بخش ۲ تویسرکان شهر سرکان
- رأی شماره ۱۴۰۴۶۰۳۲۶۰۰۴۰۰۰۶۶۱ مورخ ۱۴۰۴/۰۲/۰۸ آقای مصطفی مالمیر فرزند علی نسبت به ششدانگ یکباب ساختمان بمساحت ۳۵۵/۲۱ مربع قسمتی از پلاک ۵۶ فرعی از ۳۴۹۱ اصلی واقع در بخش یک تویسرکان موضوع سند ۶۰۳۸، ۶۰۳۹، ۶۰۴۰ مورخ ۱۳۵۳/۱۰/۰۲ مالک اولیه محمدعلی و مرادعلی و محمدعلی خدابخشی
- رأی شماره ۱۴۰۴۶۰۳۲۶۰۰۴۰۱۱۸۵ مورخ ۱۴۰۳/۱۲/۰۴ آقای حسن توکلی فرزند نسبت به ششدانگ یک قطعه زمین مزروعی بمساحت ۹۲۲۶/۶۴ مربع قسمتی از پلاک ۹ اصلی واقع در بخش ۳ تویسرکان کرزان
- رأی شماره ۱۴۰۳۶۰۳۲۶۰۰۴۰۱۱۳۲۲ مورخ ۱۴۰۳/۱۲/۰۴ آقای حسن بیات فرزند محمد نسبت به ششدانگ یک قطعه زمین مزروعی بمساحت ۲۶۵۵/۴۷ مربع قسمتی از پلاک ۲۲ اصلی واقع در بخش ۳ تویسرکان فرسفج
- رأی شماره ۱۴۰۳۶۰۳۲۶۰۰۴۰۱۱۳۲۲ مورخ ۱۴۰۳/۱۲/۰۴ آقای محمد مهدی بیات فرزند فرج اله نسبت به ششدانگ یک قطعه زمین مزروعی بمساحت ۲۸۸۷/۷۴ متربع قسمتی از پلاک ۲۲ اصلی واقع در بخش ۳ تویسرکان فرسفج
- رأی شماره ۱۴۰۳۶۰۳۲۶۰۰۴۰۰۷۸۸۴ و ۱۴۰۳۶۰۳۲۶۰۰۴۰۱۰۷۷۴ و ۱۴۰۳۶۰۳۲۶۰۰۴۰۰۷۸۸۴ مو رخ ۱۴۰۳/۰۹/۲۱ آقایان اسدالله و خیرالله و نورالله هر سه سوری فرزندان حبیب اله هر یک نسبت به دو دانگ مشاع از ششدانگ یک قطعه باغ به مساحت ۷۹۰۷/۵۶ مترمربع قسمتی از پلاک ۱۶ اصلی واقع در بخش ۵ تویسرکان
- رأی شماره ۱۴۰۴۶۰۳۲۶۰۰۴۰۰۱۸۹۱ و۱۴۰۴۶۰۳۲۶۰۰۴۰۰۱۸۳۸ و۱۴۰۴۳۰۳۲۶۰۰۴۰۰۱۸۳۸ مورخ ۱۴۰۴/۰۳/۰۴ آقای موسی سوری فرزند محمد نبی متقاضی در ۷۸ شعیر از ۹۶ شعیر ششدانگ دو قطعه زمین مزروعی به مساحت ۱۷۲۹۲/۲۴ مترمربع و ۱۹۰۰۰ مترمربع هردو قطعه قسمتی از پلاک -۲۵ اصلی که ۵ شعیر از ۹۶ شعیر آن مجهول المالک است و برابر سوابق ثبتی ۱۳ شعیر موقوفه میباشد واقع در بخش ۵ تویسرکان موضوع سند ۳۵۵۰
- رأی شماره ۱۴۰۴۶۰۳۲۶۰۰۴۰۰۱۷۸۲۶ و ۱۴۰۴۶۰۳۲۶۰۰۴۰۰۱۸۲۳ و ۱۴۰۴۶۰۳۲۶۰۰۴۰۰۱۸۲۱ و ۱۴۰۴۶۰۳۲۶۰۰۴۰۰۱۸۲۱ مورخ ۱۴۰۴/۰۵/۰۳ آقای یارحسین تیموری فرزند ماشاالله ششدانگ ۳قطعه باغ به مساحت ۲۳/۲۳۴۵ مترمربع، ۲۳۰۷/۲۷ و ۳۶۱۸/۶۰ هر سه قطعه قسمتی از پلاک ۸ اصلی واقع در بخش ۳ تویسرکان روستای باباپیرعلی
- رأی شماره ۱۴۰۴۶۰۳۲۶۰۰۴۰۰۰۱۹۴۶ مورخ ۱۴۰۴/۰۵/۰۳ آقای محمد تیموری فرزند علی ششدانگ یک قطعه باغ محصور به مساحت ۵۰/۲۱۴۳ مترمربع قسمتی از پلاک ۲۲ اصلی واقع در بخش ۳ تویسرکان موضوع سند ۴۹۸۱
- رأی شماره ۱۴۰۳۶۰۳۲۶۰۰۴۰۱۱۵۶۶ مورخ ۱۴۰۳/۱۲/۰۶ آقای حسین گیوه کی فرزند ملک ششدانگ یک قطعه زمین مزروعی به مساحت ۹۹/۴۷۸۴۶ مترمربع قسمتی از پلاک ۱۸ اصلی در بخش ۲
- رأی شماره ۱۴۰۴۶۰۳۲۶۰۰۴۰۰۰۲۹۷۶ مورخ ۱۴۰۴/۰۵/۰۳ آقای محمد تیموری فرزند ولی ششدانگ یک قطعه زمین مزروعی به مساحت ۴۷/۲۲۱۰۲ مترمربع قسمتی از پلاک ۸ اصلی و در بخش ۳ تویسرکان موضوع سند ۱۳۳۹۸۷
- رای شماره: ۱۴۰۴۶۰۳۲۶۰۰۴۰۰۱۲۳۶ مورخ ۱۴۰۴/۰۲/۲۷ آقای محسن عبدالملکی فرزند عبدالعلی متقاضی در ششدانگ یک قطعه زمین مزروعی به مساحت ۱۴۰۸۸۹ مترمربع قسمتی از پلاک شماره فرعی از ۲۸۱۷ اصلی واقع در بخش یک حوزه ثبت ملک تویسرکان
- رأی شماره ۱۴۰۴۶۰۳۲۶۰۰۴۰۰۱۲۲۹ تاریخ ۱۴۰۴/۰۲/۲۷ آقای محمدعلی پرتوی فر فرزند علی فرج در ششدانگ یک باب ساختمان به مساحت ۱۲۳/۲۶ مترمربع قسمتی از پلاک شماره ۳۵۵۰ اصلی واقع در بخش ۱ حوزه ثبت ملک تویسرکان
- رأی شماره: ۱۴۰۳۶۰۳۲۶۰۰۴۰۰۹۳۴۶ و ۱۴۰۳۶۰۳۲۶۰۰۴۰۰۹۳۴۵ و ۱۴۰۳۶۰۳۲۶۰۰۴۰۰۹۳۴۷ مورخ ۱۴۰۴/۰۱/۲۰ آقای مهدی بختیاری فرد فرزند ولی‌الله ششدانگ ۳ قطعه باغ به مساحت ۸۲۹۱/۶۰ مترمربع و ۹۰۱/۹۱ مترمربع و ۳۳۵۱/۶۳ مترمربع هر قطعه قسمتی از پلاک شماره ۷۱ فرعی از ۳ اصلی واقع در بخش ۳ حوزه ثبت ملک تویسرکان
- رأی شماره: ۱۴۰۴۶۰۳۲۶۰۰۴۰۰۳۰۹۷و ۱۴۰۴۶۰۳۲۶۰۰۴۰۰۳۰۹۶ تاریخ: ۱۴۰۴/۰۳/۱۹ آقای علی محمد چهاردولی فرزند طاهر مراد ششدانگ یک قطعه زمین مزروعی و یک قطعه باغ گردوبه مساحت۳۴۳۹/۳۱ مترمربع و ۴۱۵۵/۷۱ مترمربع هر کدام قسمتی از پلاک شماره ۲۱ اصلی که یک دانگ پلاک موقوفه می‌باشد واقع در بخش۳ حوزه ثبت ملک تویسرکان

در صورتی که شخص یا اشخاص ذینفع به رأی صادره اعتراض داشته باشند از تاریخ انتشار این آگهی ماه اعتراض خود را به اداره ثبت تویسرکان تسلیم و رسید عرض حال جهت ارائه به دادگاه صالحه دریافت نمایند. ضمناً معترض باید ظرف مدت یکماه از تاریخ تسلیم اعتراض به مرجع قضایی دادخواست تقدیم ورسید آن را به ثبت محل ارائه نمایند در غیر اینصورت متقاضی می‌تواند گواهی عدم دادخواست را از دادگاه دریافت و به اداره ثبت تسلیم نماید که اداره ثبت نیز بدون توجه به اعتراض عملیات ثبتی را برابر مقررات ادامه خواهد داد. ضمناً صدور سند مالکیت مانع مراجعه متضرر دادگاه نمی‌باشد.

محمدعلی جلیلوند - مدیر واحد ثبتی حوزه ثبت ملک تویسرکان

تاریخ انتشار نوبت اول: ۱۴۰۴/۰۵/۰۶ تاریخ انتشار نوبت دوم: ۱۴۰۴/۰۵/۲۱

م.الف: ۲۳۴۲

آگهی موضوع قانون تعیین تکلیف وضعیت ثبتی اراضی و ساختمان‌های فاقد سند تویسرکان

نظر باینکه هیأت موضوع قانون تعیین تکلیف وضعیت ثبتی اراضی و ساختمان‌های فاقد سند رسمی مستقر در اداره ثبت اسناد و املاک تویسرکان به موجب آراء ذیل ۱۰ تصرفات مالکانه متقاضی به شرح ذیل منتشر می‌گردد. لذا مفاد رأی صادره باستناد ماده ۳ قانون و ماده ۱۳ آئین‌نامه قانون مذکور در دو نوبت به فاصله ۱۵ روز در این روزنامه آگهی می‌گردد.

- رأی شماره ۱۴۰۴۶۰۳۲۶۰۰۴۰۰۰۰۵۶ و ۱۴۰۴۶۰۳۲۶۰۰۴۰۰۰۵۷۰ مورخ ۱۴۰۴/۰۲/۰۷ آقای پوریا محمدگنجی فرزند محمدقاسم ششدانگ یک قطعه باغ به مساحت ۲۰۶۱/۹۲ مترمربع و ششدانگ یک قطعه زمین مزروعی به مساحت ۷۸/۳۹۹۳ مترمربع هر کدام قسمتی از پلاک ۹ اصلی واقع در بخش ۳ تویسرکان، روستای کرزان
- رأی شماره ۱۴۰۴۶۰۳۲۶۰۰۴۰۰۰۱۱۶۰۴ مورخ ۱۴۰۴/۰۲/۰۷ آقای مصطفی خانمیرزایی فرزند محمد ششدانگ یک قطعه باغ به مساحت ۴۰/۲۸۰۷ مترمربع قسمتی از پلاک ۱۰۸۳ فرعی از ۲ اصلی واقع در بخش ۲ تویسرکان
- آراء شماره ۱۴۰۴۶۰۳۲۶۰۰۴۰۰۱۸۱۱ و ۱۴۰۴۶۰۳۲۶۰۰۴۰۰۲۹۱۹ و ۱۴۰۴۶۰۳۲۶۰۰۴۰۰۲۹۱۳ مورخ ۱۴۰۴/۰۳/۱۳ خانم‌ها شهناز و شهلا حمزه فرزندان علی‌حسن متقاضی هر یک نسبت به یک دانگ و نیم مشاع و آقای مصطفی خانمیرزایی فرزند محمد نسبت به سه دانگ مشاع از ششدانگ یک قطعه زمین مزروعی به مساحت ۵۵۷/۸۲ مترمربع قسمتی از پلاک ۱۴۳۷ فرعی از ۲ اصلی واقع در بخش ۲ تویسرکان.
- رأی شماره ۱۴۰۴۶۰۳۲۶۰۰۴۰۰۲۹۷۹ و ۱۴۰۴۶۰۳۲۶۰۰۴۰۰۲۹۷۷ و ۱۴۰۴۶۰۳۲۶۰۰۴۰۰۲۹۸۲ مورخ ۱۴۰۴/۰۳/۱۸ آقایان حمیدرضا و مهدی و پیمان هر سه میرزایی فرزندان علی هر کدام نسبت به دو دانگ مشاع از ششدانگ یک قطعه زمین مزروعی به مساحت ۵۰۰ مترمربع قسمتی از پلاک ۲ اصلی واقع در بخش ۵ موضوع سند ۵۳۴۰
- رأی شماره ۱۴۰۳۶۰۳۲۶۰۰۴۰۰۰۰۷۸۸۱ و ۱۴۰۳۶۰۳۲۶۰۰۴۰۰۰۰۱۰۹۸۲ مورخ ۱۴۰۳/۰۹/۲۱ آقای علی‌قربان اسفندیاری فرزند حبیب متقاضی ششدانگ دو قطعه باغ به مساحت ۴۵۸۲/۸۳ مترمربع و ۱۶۷۳/۶۵ مترمربع هر کدام قسمتی از پلاک یک اصلی واقع در بخش ۳ تویسرکان قریه کلنجان
- رأی شماره ۱۴۰۳۶۰۳۲۶۰۰۴۰۰۰۰۱۰۹۸۰ و ۱۴۰۳۶۰۳۲۶۰۰۴۰۰۰۰۱۰۹۹ مورخ ۱۴۰۳/۰۹/۲۱ آقای علی خدابخشی فرزند شاه علی ششدانگ یک قطعه باغ به مساحت ۲۷۱۴ مترمربع قسمتی از پلاک ۱۱۳۱ فرعی از ۲ اصلی و ششدانگ یک قطعه باغ به مساحت ۱۵۰۹/۸۳ مترمربع قسمتی از پلاک ۱۱۷۷ فرعی از ۲ اصلی واقع در بخش ۲ تویسرکان
- رأی شماره ۱۴۰۴۶۰۳۲۶۰۰۴۰۰۱۸۰۰ و ۱۴۰۴۶۰۳۲۶۰۰۴۰۰۱۷۹۷ و ۱۴۰۴۶۰۳۲۶۰۰۴۰۰۱۸۰۶ و ۱۴۰۴۶۰۳۲۶۰۰۴۰۰۱۷۹۲ و ۱۴۰۴۶۰۳۲۶۰۰۴۰۰۱۸۱۲ و ۱۴۰۴۶۰۳۲۶۰۰۴۰۰۱۸۰۹ مورخ ۱۴۰۴/۰۳/۰۳ آقای محمد مالمیر فرزند ابراهیم متقاضی ششدانگ یک قطعه باغ به مساحت ۱۰۲۰۹/۹۳ مترمربع و ۵ قطعه زمین مزروعی به مساحت ۴۱۴/۳۶ مترمربع و ۵۶۹۷/۵۷ مترمربع و ۴۴۶۳/۴۹ مترمربع و ۵۰۶۴/۳۴ مترمربع و ۲۲۱۹۱/۲۳ مترمربع و هر یک قسمتی از پلاک شماره ۳۱ اصلی واقع در بخش ۵ تویسرکان
- رأی شماره ۱۴۰۴۶۰۳۲۶۰۰۴۰۰۲۹۷۲ الی ۱۴۰۴۶۰۲۶۰۰۴۰۰۲۹۷۵ و ۱۴۰۴۶۰۳۲۶۰۰۲۹۶۶ و ۱۴۰۴۶۰۳۲۶۰۰۴۰۰۲۹۶۹ آقای محمدباقر سلیمانی فرزند عباس متقاضی نسبت به ششدانگ یک قطعه زمین مزروعی آبی به مساحت ۱۱۱۴۱/۶۶ مترمربع و ۴ قطعه زمین مزروعی به مساحت‌های ۲۱۳۴۲/۶۹ مترمربع و ۱۴۶۹۶/۹۳ مترمربع و ۳۶۱۰/۰۱۵۲ مترمربع و ۲۱۵۸/۹۲ مترمربع و ۳۷۹۰۵/۳۰ مترمربع هر قطعه قسمتی از پلاک شماره ۲۳ اصلی واقع در بخش ۵ حوزه ثبت ملک تویسرکان موضوع سند ۲۳۰۴
- رأی شماره ۱۴۰۳۶۰۳۲۶۰۰۴۰۰۱۶۱۶ و ۱۴۰۳۶۰۳۲۶۰۰۴۰۰۱۶۱۷ و۱۴۰۳۶۰۳۲۶۰۰۴۰۰۱۶۰۳ و ۱۴۰۳۶۰۳۲۶۰۰۴۰۰۱۶۰۳ مورخ ۱۴۰۳/۱۲/۰۷ آقای سعید قلخانی فرزند صفی‌اله متقاضی ششدانگ سه قطعه زمین مزروعی به مساحت ۲۹۰۳/۱۲ مترمربع و ۲۰۷۴۸/۸۹ مترمربع و ۹۱۰۱/۷۰ مترمربع هر قطعه قسمتی از پلاک شماره ۳۷ اصلی واقع در بخش۵ تویسرکان
- آراء شماره‌های ۱۴۰۳۶۰۳۲۶۰۰۴۰۰۷۷۰۹ الی ۱۴۰۳۶۰۳۲۶۰۰۴۰۰۷۷۲۶مورخ ۱۴۰۳/۰۹/۱۳ خانم‌ها لیلا و زهرا هر دو سوری فرزندان عبداله و نادره بیات فرزند مسیح هر یک نسبت به دو دانگ مشاع از شش دانگ ۵ قطعه زمین مزروعی به مساحت‌های ۴۰۳۱/۷۹ مترمربع و ۱۵۸۴۴/۳۷ مترمربع و ۲۶۴۸/۳۲ مترمربع و ۶۷۱۳/۲۳ مترمربع و۱۰۱۴/۸۳ و یک قطعه باغ به مساحت ۲۱۱۵۸/۳۹ مترمربع که هر یک قسمتی از پلاک ۲۳ اصلی واقع در بخش ۳ تویسرکان روستای امیرآباد
- آراء شماره‌های ۱۴۰۳۳۶۰۳۲۶۰۰۴۰۰۰۰۸۵ الی ۱۴۰۳۳۶۰۳۲۶۰۰۴۰۰۰۰۸۷ مورخ ۱۴۰۳/۱۰/۲۶ آقای علی‌دانه عبدالمالکی فرزند علی شا در ششدانگ سه قطعه زمین مزروعی به مساحت‌های ۵۶۶۸/۶۹ مترمربع و ۹۳۹۱/۲۷ مترمربع و ۵۰۰۰ مترمربع هر قطعه قسمتی از پلاک ۳۵ اصلی واقع در بخش ۵ تویسرکان، روستای جر
- آراء شماره ۸۱۱۴۰۳۳۶۰۳۲۶۰۰۴۰۰۹۰۹۴ و ۸۱۱۴۰۳۳۶۰۳۲۶۰۰۴۰۰۹۰۹۵ و ۸۱۱۴۰۳۳۶۰۳۲۶۰۰۴۰۰۹۰۹۶ مورخ ۱۴۰۳/۰۵/۰۸ آقایان محمدجواد و قربان و محمد هر سه روشنی هر سه فرزندان مراد به المثالثه نسبت به دو دانگ مشاع از ششدانگ یک قطعه باغ به مساحت ۲۶۶۲/۲۸ مترمربع قسمتی از پلاک ۳ اصلی واقع در بخش ۴ تویسرکان
- رأی شماره ۱۴۰۳۴۶۰۳۲۶۰۰۴۰۱۱۷۶۴ و ۱۴۰۴۶۰۳۲۶۰۰۴۰۰۱۱۷۲ و۱۴۰۴۶۰۳۲۶۰۰۴۰۰۱۱۷۶۷ و ۱۴۰۴۶۰۳۲۶۰۰۴۰۰۱۱۷۶۱ و ۱۴۰۴۶۰۳۲۶۰۰۴۰۰۱۱۷۷۵ و ۱۴۰۴۶۰۳۲۶۰۰۴۰۰۱۲۳۹ و ۱۴۰۴۶۰۳۲۶۰۰۴۰۰۱۲۵۱ و ۱۴۰۴۶۰۳۲۶۰۰۴۰۰۱۲۳۹ و ۱۴۰۴۶۰۳۲۶۰۰۴۰۰۱۱۷۵۹ و ۱۴۰۴۶۰۳۲۶۰۰۴۰۰۱۲۴۱ و ۱۴۰۴۶۰۳۲۶۰۰۴۰۰۱۱۸۱ و ۱۴۰۳۴۶۰۳۲۶۰۰۴۰۰۱۱۷۸ مورخ ۱۴۰۴/۰۲/۲۷ آقای محمد تکلو فرزند علی متقاضی ششدانگ ۲ قطعه باغ به مساحت ۱۶۲۲/۲۲ مترمربع و ۵۰۸/۵۸ مترمربع و ده قطعه زمین مزروعی به مساحت ۲۷۰۰/۳۶ مترمربع و ۵۰۴۸/۱۳ مترمربع و ۱۱۳۸۴/۶۸ مترمربع و ۶۰۰۰ مترمربع و ۱۶۵۳/۶۱ مترمربع و ۱۵۸۵۸/۵۱ مترمربع و ۳۹۹۷/۷۲ مترمربع و ۶۸۵۰/۲۷ مترمربع و ۴۰۱۸/۵۸ مترمربع هر قطعه قسمتی از پلاک شماره ۳۸ اصلی واقع در بخش ۵ تویسرکان موضوع خلاصه سند ۲۳۲۶۵
- آراء شماره‌های ۱۴۰۴۶۰۳۲۶۰۰۴۰۰۳۱۲۱ و ۱۴۰۴۶۰۳۲۶۰۰۴۰۰۳۱۱۵ و ۱۴۰۴۶۰۳۲۶۰۰۴۰۰۳۱۱۳ و ۱۴۰۴۶۰۳۲۶۰۰۴۰۰۳۱۱۱ و ۱۴۰۴۶۰۳۲۶۰۰۴۰۰۳۱۰۹ و ۱۴۰۴۶۰۳۲۶۰۰۴۰۰۳۱۰۷ و ۱۴۰۴۶۰۳۲۶۰۰۴۰۰۳۱۰۲ و ۱۴۰۴۶۰۳۲۶۰۰۴۰۰۳۱۰۰ و ۱۴۰۴۶۰۳۲۶۰۰۴۰۰۳۱۱۹ و ۱۴۰۴۶۰۳۲۶۰۰۴۰۰۳۰۹۸ مورخ ۱۴۰۴/۰۳/۱۹ آقای احمدعلی زنگنه فرزند محمدابراهیم متقاضی ششدانگ ده قطعه زمین مزروعی به مساحت ۵۰۰۳/۳۶ مترمربع و ۱۳۷۰۱/۲۳ مترمربع و ۱۱۶۸۵/۴۱ مترمربع و ۱۴۰۵۷/۰۱ مترمربع و ۸۰۸۵/۵۱ مترمربع و ۸۸۳۸/۶۹ مترمربع و ۱۹۴۵۹/۵۱مترمربع و ۱۱۹۷۰/۲۷ مترمربع و ۸۵۴۰/۹۶ مترمربع و ۲۹۷۴۸/۹۴ مترمربع هر یک قسمتی از پلاک شماره ۱۷ اصلی واقع در بخش ۲ حوزه ثبت ملک تویسرکان موضوع سند ۲۸۹۴۵ مورخ ۱۳۵۲/۰۵/۰۶
- رأی شماره: ۱۴۰۴۶۳۲۶۰۰۴۰۰۲۹۷۱ و ۱۴۰۴۶۳۲۶۰۰۴۰۰۲۹۷۰ و ۱۴۰۴۶۳۲۶۰۰۴۰۰۲۹۶۸ و ۱۴۰۴۶۳۲۶۰۰۴۰۰۲۹۶۸۹ و ۱۴۰۴۶۳۲۶۰۰۴۰۰۱۷۹۰ تاریخ ۱۴۰۴/۰۳/۱۸ آقای احمد بیات فرزند مراد ششدانگ ۴ قطعه زمین مزروعی به مساحت ۱۱۷۶/۷۰ مترمربع و ۲۰۱۳/۲۵ مترمربع و ۶۰۴۰/۴۰ مترمربع و ۲۸۰۲/۵۶ مترمربع هر یک قسمتی از پلاک شماره ۲ اصلی و ششدانگ یک قطعه باغ قسمتی از پلاک شماره ۲۵۴ فرعی از ۲ اصلی واقع در بخش ۲ حوزه ثبت ملک تویسرکان موضوع سند ۱۱۱۴۵ مورخ ۱۳۳۲/۰۲/۱۹
- رأی شماره‌های ۱۴۰۳۶۰۳۲۶۰۰۴۰۱۰۰۴۳ و ۱۴۰۳۶۰۳۲۶۰۰۴۰۱۰۰۴۴ و ۱۴۰۳۶۰۳۲۶۰۰۴۰۱۰۰۴۸ مورخ ۱۴۰۳/۱۰/۲۶ آقای محمدولی جامه‌بزرگ فرزند خداداد ششدانگ سه قطعه زمین مزروعی به مساحت‌های ۱۹۰۳۳/۸۲ مترمربع و ۷۱۴۳/۸۰ مترمربع و ۲۶۵۷/۵۴ مترمربع هر قطعه قسمتی از پلاک شماره ۳۷ اصلی واقع در بخش ۵ تویسرکان
- رأی شماره‌های ۱۴۰۳۶۰۳۲۶۰۰۴۰۱۰۰۵۰ و ۱۴۰۳۶۰۳۲۶۰۰۴۰۱۰۰۵۱ و ۱۴۰۳۶۰۳۲۶۰۰۴۰۱۰۰۴۹ مورخ ۱۴۰۳/۱۰/۲۶ آقای علی کوثر جامه‌بزرگ فرزند شعبان ششدانگ سه قطعه زمین مزروعی به مساحت‌های ۹۴۰۴/۷۴ مترمربع و ۶۴۳۷/۱۴ مترمربع و ۹۵۸۴/۸۳ مترمربع هر قطعه قسمتی از پلاک شماره ۳۷ اصلی واقع در بخش ۵ تویسرکان
- رأی شماره: ۱۴۰۴۶۰۳۲۶۰۰۴۰۰۳۱۰۴ و ۱۴۰۴۶۰۳۲۶۰۰۴۰۰۴۰۰۰ و ۱۴۰۴۶۰۳۲۶۰۰۴۰۰۳۰۰۱ مورخ ۱۴۰۴/۰۳/۱۹ آقای حمید کلهری فرزند عظیم در ششدانگ ۳ قطعه زمین مزروعی به مساحت ۱۳۸۶/۰۵ مترمربع و ۹۵۶۸/۸۶ مترمربع و ۸۶۶۳/۵۰ مترمربع قسمتی از پلاک شماره ۲۵ اصلی واقع در بخش ۳ حوزه ثبت ملک تویسرکان

در صورتی که شخص یا اشخاص ذینفع به رأی صادره اعتراض داشته باشند از تاریخ انتشار این آگهی ماه اعتراض خود را به اداره ثبت تویسرکان تسلیم و رسید عرض حال جهت ارائه به دادگاه صالحه دریافت نمایند. ضمناً معترض باید ظرف مدت یکماه از تاریخ تسلیم اعتراض به مرجع قضایی دادخواست تقدیم ورسید آن را به ثبت محل ارائه نمایند در غیر اینصورت متقاضی می‌تواند گواهی عدم دادخواست را از دادگاه دریافت و به اداره ثبت تسلیم نماید که اداره ثبت نیز بدون توجه به اعتراض عملیات ثبتی را برابر مقررات ادامه خواهد داد. ضمناً صدور سند مالکیت مانع مراجعه متضرر دادگاه نمی‌باشد.

محمدعلی جلیلوند - مدیر واحد ثبتی حوزه ثبت ملک تویسرکان

تاریخ انتشار نوبت اول: ۱۴۰۴/۰۵/۰۶ تاریخ انتشار نوبت دوم: ۱۴۰۴/۰۵/۲۱

م.الف: ۲۳۴۰

اخبار دقیق و تحلیل های واقعی همدان
با وبگاه هگمتانه، ایتا و سایر پیام‌رسان‌ها
@hegmataneh_news.ir
روزنامه هگمتانه

مدیرکل تبلیغات اسلامی استان همدان:

تحقق تمدن نوین اسلامی با پیروزی در جنگ روایت‌ها

هگمتانه، گروه خبر همدان: مدیرکل تبلیغات اسلامی استان همدان از برگزاری باشکوه مراسم جاماندگان اربعین حسینی خبر داد و گفت: تحقق تمدن نوین اسلامی بدون پیروزی در جنگ روایت‌ها ممکن نیست.

به گزارش هگمتانه، حجت‌الاسلام علی‌اصغر گرجی ظهر دیروز در سالن جلسات تبلیغات ضمن تبریک روز خبرنگار، جایگاه این حرفه را «شغل انبیا» دانست و با گرامیداشت یاد شهید صارمی و قدردانی از تلاش خبرنگاران، به‌ویژه در انعکاس مظلومیت کودکان غزه، عنوان کرد: تبلیغات اسلامی و خبرنگاران رسالتی مشترک دارند که تنها با همدلی و هم‌افزایی محقق می‌شود. وی با اشاره به فعالیت ۲۰۰ موکب اربعین در همدان، افزود: موکب‌های همدان کریمانه و منظم پذیرایی می‌کنند. مدیرکل تبلیغات اسلامی استان همدان از برگزاری مراسم جاماندگان اربعین حسینی در استان خبر داد و گفت: این مراسم باشکوه‌تر از گذشته برگزار خواهد شد.

وی گفت: تحقق تمدن نوین اسلامی بدون پیروزی در جنگ روایت‌ها ممکن نیست و خبرنگاران افسران خط مقدم این عرصه هستند.

گرجی با اشاره به طرح "زندگی با آیه‌ها" گفت: قرآن کتاب زندگی است و اگر می‌خواهیم زندگی ما پرتویی از نور الهی داشته باشد باید قرآن کریم در زندگی ما ساری و جاری باشد. به نقل از فارس، مدیرکل تبلیغات اسلامی همدان با بیان اینکه برای این برنامه همواره کارشناسان زبده‌ای آیات متناسب با زندگی را از کتاب تفسیر المیزان استخراج می‌کنند افزود: در ایام اربعین در هر شهرستان یک موکب "زندگی با آیه‌ها" برپا شده که تولید محتوای تدبر در قرآن، سخنرانی و محتواهای هنری در قالب پادکست، بنر، پوستر و...را انجام می‌دهد.

خبر

فعالیت ۸۲ گروه امدادی جمعیت هلال احمر همدان در جنگ ۱۲ روزه

هگمتانه، گروه خبر همدان: مدیرعامل جمعیت هلال احمر استان همدان از فعالیت ۸۲ گروه امدادی در بحران ۱۲ روزه خبر داد و گفت: این گروه‌ها شامل ۲۲ پایگاه ۲۴ ساعته و ۶۰ گروه واکنش سریع بودند که در مناطق مختلف، از جمله نقاط بحرانی مستقر شدند.

به گزارش هگمتانه، علی سنجربگی در مورد اقدامات این سازمان در جنگ تحمیلی ۱۲ روزه گفت: در همان ساعات اولیه، با توجه به شرایط بحرانی استان، علاوه بر ۲۲ گروه و پایگاه آماده‌ای که در استان مستقر بودند، ۶۰ گروه دیگر از امدادگران و گروه‌های واکنش سریع را تجهیز و آماده کردیم. در مجموع، ۸۲ گروه عملیاتی در استان فعال شدند که شامل ۲۲ پایگاه آماده به صورت ۲۴ ساعته و مستمر بود و ۳۰گروه دیگر نیز به حالت آماده‌باش درآمدند. به این ترتیب، در طول ۲۴ ساعت، ۵۲ گروه عملیاتی در استان و شهرستان‌ها در حالت آماده‌به‌خدمت بودند و هر شهرستان نیز قرارگاه عملیاتی خود را در شعبه مرکزی فعال کرده بود.

سنجربگی افزود: شهرستان همدان به چهار پهنه عملیاتی تقسیم شده بود. برای هر پهنه یک قرارگاه عملیاتی پیش‌بینی شده بود یکی از این پایگاه‌ها در مجاورت جاده تهران مستقر بود که هشت گروه امدادی در آنجا در حالت آماده باش قرار داشتند. در ستاد مرکزی جمعیت استان نیز از کد دو استفاده کردیم. در این کد، کارکنان اداری که در شرایط عادی مسؤولیت‌های متفاوتی دارند، در شرایط بحرانی نقش‌های جدیدی بر عهده می گیرند. به عنوان مثال، رئیس اداره منابع انسانی به راننده آمبولانس، حسابدار به نجاتگر یا آواربردار تبدیل می‌شود. با این روش، حدود ۱۰ گروه تشکیل دادیم که شامل ۸ گروه عملیاتی و ۲ گروه پشتیبان بود.

مدیرعامل جمعیت هلال احمر همدان گفت: در شهرستان همدان، پنج گروه به صورت گوش به زنگ و پنج گروه دیگر به صورت مستقر در پایگاه‌ها سازماندهی شدند. یکی از پهنه‌های مهم، منطقه کوی شهید مدنی بود که در آنجا یک مدرسه از آموزش و پرورش تحویل گرفته شد و به عنوان قرارگاه موقت مورد استفاده قرار گرفت. در این محل، چهار گروه به صورت ۲۴ ساعته در طول ۱۲ روز جنگ در حالت آماده باش بودند.

به نقل از تسنیم، سنجربگی با بیان اینکه حملات علیه تهران با شدت بیشتری ادامه یافت و در نهایت، تیم‌های استان‌های معین تهران، نیروهای خود را اعزام کردند، گفت: اگرچه استان ما استان معین تهران نبود، اما سازمان امداد و نجات از ما درخواست کمک کرد. با وجود اینکه خود ما نیز زیر حملات بودیم چون استان همدان از همان لحظات اول هدف قرار گرفته بود، از جمله پایگاه شهید نوژه، سوباشی و یک پایگاه بسیج در نهاوند، با این حال، مصوب شد که چهار گروه را به تهران اعزام خواهیم کرد.

رئیس کمیسیون سرمایه‌گذاری شورای اسلامی شهر همدان:

تأکید بر توسعه انرژی‌های تجدیدپذیر در همدان

سرمایه‌گذاری در نیروگاه خورشیدی راه‌حل درآمد پایدار شهرداری

هگمتانه، گروه خبر همدان: رئیس کمیسیون سرمایه‌گذاری، مالی و گردشگری شورای اسلامی شهر همدان، حوزه تولید انرژی خورشیدی و تجدیدپذیر را بهترین مسیر برای درآمد پایدار شهرداری دانست و بر ضرورت سرمایه‌گذاری در این بخش تأکید کرد.

به گزارش هگمتانه، حمید بادامی‌نجات در جلسه کمیسیون سرمایه‌گذاری، مالی و گردشگری شورای اسلامی شهر با حضور مدیرکل سرمایه‌گذاری و اشتغال استانداری، مدیرعامل و مسؤول دفتر بازار برق شرکت توزیع نیروی برق استان همدان، گفت: شهرداری همدان می‌تواند با بهره‌گیری از ظرفیت‌های موجود در سایت پسماند و همکاری با بخش خصوصی و دولتی، گام‌های مؤثری در توسعه انرژی پاک و کاهش هزینه‌های خود بردارد.

بادامی نجات با اشاره به دفن زباله در سایت پسماند، اظهار کرد: این فرآیند چالش زیست محیطی محسوب می شد اما اکنون نه تنها یک چالش، بلکه ظرفیتی ارزشمند برای تولید انرژی پاک و ایجاد درآمد پایدار است.

وی با اشاره به مسؤولیت اجتماعی مدیریت شهری در تأمین انرژی پاک، خواستار ورود شهرداری به عرصه احداث نیروگاه خورشیدی شد و افزود: بخشی از زمین سایت پسماند و نخاله می‌تواند برای سرمایه‌گذاری در انرژی تجدیدپذیر اختصاص یابد و درآمد پایدار ایجاد کند.

بادامی نجات با اشاره به حمایت دولت از تولید انرژی خورشیدی و خرید تضمینی برق تولیدی، خطاب به مدیران شهرداری گفت: اگر همان توان و پیگیری‌هایی که در زمینه افزایش ارزش افزوده داشتید، در این حوزه به کار بگیرید، قطعاً موفق خواهید شد.

رئیس کمیسیون سرمایه‌گذاری شورای اسلامی شهر همدان با تأکید بر همکاری دستگاه‌های مرتبط در سرمایه‌گذاری در بخش احداث نیروگاه‌های خورشیدی افزود: این جلسه نباید صرفاً یک بحث نظری باشد؛ شهرداری باید عزم جدی برای ورود به این عرصه داشته باشد تا شاهد درآمدزایی پایدار برای شهر باشیم.

● مدیرکل سرمایه‌گذاری استانداری: سرمایه‌گذاری در نیروگاه‌های خورشیدی فرصتی استثنایی برای درآمد پایدار شهرداری همدان

مدیرکل سرمایه‌گذاری و اشتغال استانداری همدان هم از برنامه‌های استان در توسعه انرژی خورشیدی خبر داد و گفت: شهرداری همدان می‌تواند با ورود به حوزه احداث نیروگاه خورشیدی، یک منبع درآمدی پایدار و قابل توجه ایجاد کند. ما از این طرح به صورت ویژه حمایت خواهیم کرد و با هماهنگی منابع طبیعی استان و سایر دستگاه‌های مرتبط زمین مورد نیاز جهت احداث نیروگاه خورشیدی را با حذف بروکراسی‌های اداری و در کمترین زمان در اختیار متقاضیان قرار می‌دهیم.

حمید گلی پور با اشاره به جایگاه ممتاز همدان در تولید انرژی خورشیدی گفت: همدان هم‌اکنون از استان‌های پیشرو کشور در توسعه نیروگاه‌های خورشیدی است.

وی با بیان اینکه تعهد کرده‌ایم تا پایان سال، ۵۰۰ مگاوات به ظرفیت تولید برق استان اضافه کنیم، افزود: این طرح می‌تواند به حل مشکل ناترازی ۲۰۰ مگاواتی برق همدان کمک شایانی را داشته باشد.

مدیرکل سرمایه‌گذاری استانداری همدان با اشاره به مزایای اقتصادی این طرح افزود: هر مگاوات نیروگاه خورشیدی حدود ۳۰ تا ۳۵ میلیارد تومان سرمایه‌گذاری نیاز دارد که با توجه به خرید تضمینی برق توسط دولت به مدت ۲۰ سال، بازگشت سرمایه تنها در سه سال محقق می‌شود.

گلی‌پور از برنامه‌های تشویقی برای جذب سرمایه‌گذاری داخلی خبر داد و گفت: به دنبال تشکیل تعاونی‌های سرمایه‌گذاری با مشارکت کارمندان ادارات دولتی و نهادهای عمومی مانند شهرداری هستیم تا همه بتوانند از این فرصت سودآور بهره‌مند شوند.

● تحولی بزرگ در درآمدزایی شهرداری

وی اظهار کرد: شهرداری همدان به‌عنوان یک نهاد تأثیرگذار می‌تواند با هدایت این سرمایه‌گذاری‌ها، نقش کلیدی در توسعه پایدار شهری ایفا کرده و تحول بزرگی در درآمدی پایدار و قابل توجهی ایجاد کند و ما از این طرح به‌صورت ویژه حمایت خواهیم کرد.

وی با بیان اینکه با اجرایی شدن این طرح‌ها، همدان نه‌تنها به خودکفایی در تأمین انرژی دست خواهد یافت، اضافه کرد: بلکه می‌تواند به یکی از قطب‌های تولید و صادرات انرژی پاک در کشور تبدیل شود.

گلی‌پور از آمادگی دفتر سرمایه‌گذاری برای همکاری با سرمایه‌گذاران خبر داد و گفت: بروکراسی اداری را حذف کرده‌ایم تا سرمایه‌گذاری در این حوزه با سرعت بیشتری انجام شود.

● کاوسی‌امید: نیروگاه‌های خورشیدی راه‌حل مشکلات مالی شهرداری است

عضو شورای اسلامی شهر همدان هم با اشاره به فرصت استثنایی سرمایه‌گذاری در انرژی خورشیدی، این طرح را راهکاری کلیدی برای ایجاد درآمد پایدار شهرداری دانست.

اکبر کاوسی‌امید تأکید کرد: احداث نیروگاه‌های خورشیدی می‌تواند منبع درآمدی مطمئنی برای شهرداری باشد و مشکلات مالی از جمله پرداخت حقوق کارکنان را حل کند.

وی با اشاره به حمایت‌های استانداری گفت: این پروژه باید در اولویت نخست شورا و شهرداری قرار گیرد و با همت مسؤولان و حمایت دولت، همدان را به قطب تولید انرژی پاک در کشور تبدیل کنیم.

کاوسی‌امید افزود: پیاده‌سازی این طرح علاوه بر منافع اقتصادی، سرمایه‌ای اجتماعی برای نظام جمهوری اسلامی محسوب می‌شود؛ دولت تمام قد از این پروژه حمایت کرده و ما نیز باید تمام توان خود را به کار بگیریم.

● مدیر دفتر بازار برق همدان: نیروگاه‌های خورشیدی اقتصادی‌ترین راه تولید برق هستند

مدیر دفتر بازار برق شرکت توزیع نیروی برق استان همدان، در ادامه این جلسه نیروگاه‌های خورشیدی را اقتصادی‌ترین روش تولید برق دانست و گفت: هزینه تولید و نگهداری پایین این نیروگاه‌ها از مزیت‌های اصلی آنهاست که باعث شده کشورهای پیشرفته جهان به شدت به این سمت حرکت کنند.

رضا جلیلوند با اشاره به شرایط اقلیمی مناسب ایران برای تولید انرژی خورشیدی، اعلام کرد: صدور پروانه‌های احداث نیروگاه‌های خورشیدی در استان همدان در حال انجام است و استقبال خوبی از سوی سرمایه‌گذاران وجود دارد.

وی تأکید کرد: با توجه به سیاست‌های حمایتی دولت و تقاضای بالای بازار، نیروگاه‌های خورشیدی نه‌تنها بازدهی مالی سریعی دارند، بلکه به عنوان یک منبع درآمد پایدار برای شهرداری‌ها و سرمایه‌گذاران خصوصی عمل می‌کنند.

● مدیرعامل شرکت توزیع برق همدان: ضرورت توسعه انرژی‌های تجدیدپذیر در استان

مدیرعامل شرکت توزیع نیروی برق استان همدان، بر ضرورت توسعه انرژی‌های تجدیدپذیر در استان تأکید کرد و گفت: شهرداری با ورود به این عرصه می‌تواند به درآمد پایدار دست یابد و جالب است بدانید ایران امروز در زمینه تولید انرژی خورشیدی از بسیاری کشورهای اروپایی پیشی گرفته است.

علی سهرابی بیدار با اشاره به ویژگی‌های منحصر به فرد سرمایه‌گذاری در این حوزه از جمله هزینه نگهداری بسیار اندک و اشتغال‌زایی بالا در حوزه صنعت، اشاره کرد و یادآور شد: شهروندانی را که در پشت بام منازل خود نیروگاه خورشیدی نصب کنند، حمایت می‌کنیم. این طرح هم شبکه برق را اصلاح می‌کند، هم درآمد پایدار برای خانوارها به همراه دارد.

به نقل از روابط عمومی شورای اسلامی شهر همدان، سهرابی بیدار تأکید کرد: اتصال به شبکه برای تمامی متقاضیان امکان‌پذیر است و این بهترین راه ایجاد اقتصاد پایدار برای خانواده‌های همدانی محسوب می‌شود.

فیلترشکن

صدور گواهی انحصار وراثت در همدان ظرف ۲۰ روز

گواهی انحصار وراثت در همدان حالا شده مثل سفارش آنلاین غذا؛
۲۰ روزه می‌رسه، بدون اینکه لازم باشه از مبل جابه‌جا بشید!
انگار همه چیز داره با سرعت اینترنت 5G پیش میره!
فقط کاش تقسیم ارث هم به همین سرعت می‌بود، که دیگه جنگ بین وراث به حداقل برسه!

بهار امسال ۴۸۶۶ نفر در حوادث رانندگی جان باختند

۴۸۶۶ نفر رفتن به سفر بدون بازگشت، انگار بهار مسابقه «کی زودتر به مقصد نرسه» راه انداخته! یه عده هنوز برگشتنی هستند، با درد و مصدومیت راهی پزشکی قانونی شدن تا یاد بگیرن سرعت غیرمجاز چطور می‌تونه برنامه‌های زندگی رو خراب کنه!

۷۰ کیلوگرم مواد مخدر تریاک در همدان کشف شد

۷۰ کیلو «رویا» قبل از مصرف بیدار شد قاچاقچیان با خیال راحت بارشان را تا همدان آوردند، اما پلیس با خیال راحت‌تر همه را یک‌جا جمع کرد. حالا ۷۰ کیلو تریاک به جای بازار، مستقیم رفت تو قفسه «نمایشگاه ناکامی مجرمان»!

امحای ۲۰ هکتار محصولات کشاورزی آلوده به فاضلاب در همدان

۴۸ نفر از افرادی که با تغییر مسیر فاضلاب به زمین‌های کشاورزی اقدام به کشت این محصولات کرده بودند، شناسایی و برای آن‌ها پرونده قضایی تشکیل شد.

۲۰ هکتار «کشاورزی فاضلابی» رفت زیر خاک!
مسئولان این‌بار قبل از اینکه سبزی‌ها با طعم «کلر و شوینده» سر سفره برسند، ۲۰ هکتار زمین را شخم زدند.
۴۸ کشاورز هم که مسیر آب را از «شیر آب» به «لوله فاضلاب» ارتقا داده بودند، حالا باید محصول جدیدشان را در دادگاه برداشت کنند.

ادارات پرمصرف برق در همدان شناسایی شدند/ اخطار و قطع در انتظار متخلفان

ادارات پرمصرف برق همدان شناسایی شدند؛ یعنی همون اداره‌هایی که کولرشون روی «قطب شمال» و چراغاشون روی «کنسرت نور» تنظیمه.

زنگ بحران آب در بهار به صدا درآمد

نماینده مردم شهرستانهای بهار و کبودراهنگ: ادامه کشت دوم و فعالیت صنایع آلاینده بدون مسئولیت‌پذیری اجتماعی، تهدیدی جدی برای معیشت مردم است.

بهار در بحران آب، گل کاشت!
با این روند، کشت دوم و صنایع آلاینده فقط اسمش «آب‌بر» نیست، رسماً «آب‌خور» حرفه‌ای هستن.
بهار و کبودراهنگ فعلاً در تولید گندم، سیر و سیب‌زمینی اول هستند، ولی اگر اوضاع همین‌طور پیش برود، رکورددار تولید زمین ترک‌خورده هم خواهند شد.

تولید گوشت قرمز ۱۸ درصد کاهش داشته است

عضو کمیسیون عمران مجلس: یارانه پرداخت شده به دامداران متفاوت است، در برخی موارد دامداران نمی‌توانند در مهلت مقرر به دلیل طی‌کردن فرآیندها، ثبت‌نام کنند.

گوشت قرمز در مسیر انقراض ملی؟
زمانی کباب برگ رو با نون سنگک می‌پیچیدیم،
الان گوشت رو توی خبرها مرور می‌کنیم!
دامدار ایرانی: در صف سامانه
دام خارجی: مستقیم از فرودگاه به دیگ!
گوشت هست، اما بیشتر روی کاغذ آمار!

بحران کمبود پرستار در کشور

عضو شورای‌عالی سازمان نظام پرستاری: حقوق ناکافی، مزایای کم، کار سخت، خدمات رفاهی ناچیز، تاخیر در پرداخت‌ها باعث ازبین‌رفتن جذابیت پرستاری شده است.

بحران کمبود پرستار این‌قدر شدید شده که الان بعضی بیمارها به جای پرستار، با بالش درد دل می‌کنن!
هر تخت باید دو تا پرستار داشته باشه، ولی اینجا هر پرستار باید حواسش به دو تا بخش باشه.
حقوق در حد پول شارژ موبایل، مزایا در حد یک ساندویچ سرد، کار در حد یک خط تولید ۲۴ ساعته و پرداخت‌ها هم با تأخیر

خبر

بانک‌های تخصصی تشکیل می‌شود

هگمتانه، گروه ایران و جهان: دستورالعمل تأسیس، فعالیت، نحوه اداره و نظارت بر بانک‌های تجاری، جامع، تخصصی و قرض الحسنه در سی و چهارمین جلسه هیأت عالی بانک مرکزی تصویب و منتشر شد.
هیات عالی در سی و چهارمین نشست (فوق‌العاده) مورخ ۱۴۰۴/۰۵/۰۸ دستورالعمل تأسیس، فعالیت، نحوه اداره و نظارت بر مؤسسات اعتباری تجاری، مؤسسات اعتباری جامع، مؤسسات اعتباری تخصصی و بانک‌های قرض الحسنه را تصویب کرد.
گفتنی است این مصوبات بااستناد به بند (الف) ماده (۹) «قانون برنامه پنجساله هفتم پیشرفت جمهوری اسلامی ایران» مصوب خردادماه سال ۱۴۰۳ به تصویب رسیده است.
همچنین دستورالعمل تأسیس، فعالیت، نحوه اداره و نظارت بر مؤسسات توسعه‌ای پس از جمع بندی کارگروهی متشکل از نمایندگان بانک مرکزی، وزارت امور اقتصادی و دارایی، سازمان برنامه و بودجه کشور و نماینده دادستان کل کشور و تصویب در هیأت عالی ابلاغ می‌شود.

نتایج قرعه کشی خودروهای وارداتی اعلام شد

هگمتانه، گروه ایران و جهان: نتایج قرعه کشی خودروهای وارداتی در سایت جدید سامانه یکپارچه اعلام شد.
طبق اعلام مهدی ضیغمی مدیر طرح واردات خودرو وزارت صنعت، معدن و تجارت ثبت نام کنندگان خودروهای وارداتی در عرضه اخیر می توانند با مراجعه به سایت سامانه یکپارچه به به نشانی: salecars.ir مراجعه کنند و با ورود به حساب کاربری خود، نتایج انتخاب اولویت هایشان را مشاهده کنند.
وی افزود: در این دوره حدود ۱۲ هزار خودرو در سامانه یکپارچه خودروهای وارداتی عرضه شد و ۱۰۰ هزار نفر نیز برای خرید اقدام کرده بودند

گفت‌وگوی پاشینیان و پزشکیان درباره توافق ارمنستان و جمهوری آذربایجان

هگمتانه، گروه ایران و جهان: نخست‌وزیر ارمنستان و رئیس‌جمهور ایران در گفت‌وگویی تلفنی به بررسی آخرین تحولات و نتایج نشست روز جمعه در کاخ سفید پرداختند
خبرگزاری ترند جمهوری آذربایجان به نقل از دفتر نخست‌وزیری ارمنستان اعلام کرد که نیکول پاشینیان در جریان تماس تلفنی امروز، رئیس‌جمهور جمهوری اسلامی ایران مسعود پزشکیان را از نتایج نشست جمعه کاخ سفید مطلع کرد.
طبق این گزارش، نخست‌وزیر ارمنستان در این تماس، «بر فرصت‌هایی که صلح برقرار شده بین ارمنستان و جمهوری آذربایجان برای منطقه ایجاد می‌کند، تأکید کرد».
پاشینیان همچنین تأکید کرد که «کانال‌های ارتباطی منطقه‌ای در چارچوب اصول تمامیت ارضی، حاکمیت و صلاحیت کشورهای مربوطه و بر اساس اصل متقابل فعالیت خواهند کرد».
طبق اعلام ایروان، پاشینیان از پزشکیان به‌خاطر ارزیابی بی‌طرفانه توافقات تشکر و بر اهمیت سفر آینده او به ارمنستان تأکید کرد.
سخنگوی وزارت امور خارجه اسماعیل بقائی امروز در پاسخ به پرسشی درباره بیانیه بین جمهوری آذربایجان و ارمنستان که در واشنگتن پاراف شد و راهگذری (مسیر ترامپ) که قرار است ایجاد شود، اظهار کرد «منطقه قفقاز جنوبی برای ایران از لحاظ ژئوپلتیک، سیاسی، اقتصادی و روابط همسایگی ارزش بسیار بالایی دارد و طبیعی است که ما در روندهایی که به هر نحوی تحولات آنجا را ممکن است شکل داده و تحت تأثیر قرار دهد، دخیل هستیم».
وی افزود «در تماس نزدیک با جمهوری آذربایجان و ارمنستان بودیم و سفر فردای معاون وزیر خارجه ارمنستان به تهران در همین راستاست».
به گفته بقائی، وزیر خارجه ارمنستان دیروز تأکید کرد که ارمنستان از اقدامی که به نوعی ناسازگار و نگرانی‌آور برای ایران باشد، خودداری خواهد کرد.
سخنگوی دستگاه دیپلماسی جمهوری اسلامی ایران گفت که «تأکید کرده‌ایم که انسداد مرزی با ارمنستان را به هیچ عنوان نمی‌پذیریم».

اسرائیل با ترور خبرنگاران همه مرزهای جنایت را درنوردید

هگمتانه، گروه ایران و جهان: جنبش حماس اعلام کرد که رژیم صهیونیستی با ترور خبرنگاران، همه مرزهای جنایت و فاشیسم را درنوردید.
به نقل از خبرگزاری فلسطینی قدس، جنبش حماس با صدور بیانیه‌ای حمله رژیم صهیونیستی به چادر اسکان خبرنگاران در اطراف بیمارستان «الشفاء» در غزه را که منجر به شهادت شماری از خبرنگاران از جمله دو خبرنگار الجزیره شد؛ محکوم کرد.
در این بیانیه آمده است که ترور «أنس الشریف» و «محمد قریقع» دو خبرنگار شبکه الجزیره، جنایتی وحشیانه است که همه مرزهای جنایت و فاشیسم را در نوردیده است.
جنبش حماس تأکید کرد که ادامه هدف قرار دادن خبرنگاران در غزه پیامی از تروریسم جنایتکار به تمام جهان و نشانه‌ای از فروپاشی کامل نظام ارزش‌ها و قوانین بین‌المللی است.
در بخش دیگری از این بیانیه آمده است که ترور خبرنگاران و ارعاب آنهایی که باقی مانده‌اند، راه را برای جنایت بزرگی که دشمن پس از خاموش کردن صدای رسانه‌ای غزه، قصد انجام آن را در این شهر دارد؛ هموار می‌کند.
حماس در ادامه تأکید کرد که جنایات مستمر رژیم صهیونیستی علیه روزنامه نگاران فلسطینی ایجاب می‌کند که همه روزنامه نگاران و اصحاب رسانه در سراسر جهان برای افشای ماهیت دشمن صهیونیستی و جنایات او همکاری کنند.
جنبش حماس در پایان این بیانیه از جامعه جهانی و نهادهای وابسته به آن و در رأس آنها شورای امنیت سازمان ملل متحد خواست که این جنایت را به صراحت محکوم کرده و برای توقف نقض بی سابقه قوانین بین المللی و حقوق بشر توسط دشمن صهیونیستی اقدامی فوری انجام دهند.
ساعتی قبل در حمله رژیم صهیونیستی به محل استقرار خبرنگاران در اطراف بیمارستان «الشفا» در غزه «محمد قریقع» و «أنس الشریف» دو خبرنگار برجسته شبکه خبری الجزیره به شهادت رسیدند.
در پی این حمله همچنین دو عکاس خبری به اسامی «إبراهیم ظاهر» و «محمد نوفل» و چند نفر دیگر به شهادت رسیده و یا زخمی شدند.
شایان ذکر است: از آغاز جنگ علیه غزه در ۲۲ ماه گذشته تاکنون ۲۳۷ خبرنگار به شهادت رسیده‌اند.

مدیریت هوشمندانه زائران اربعین در کربلا

هگمتانه، گروه ایران و جهان: با نزدیک شدن به اربعین، عراقی‌ها با تقسیم‌بندی مسیر زائران، مسیر تردد در کربلا را به صورت منظم و امن هدایت می‌کنند تا ازدحام و مشکلات احتمالی به حداقل برسد.
با نزدیک شدن به اربعین حسینی که هر سال میلیون‌ها زائر از سراسر جهان در آن شرکت می‌کنند، مسؤولان عراقی اقدامات گسترده‌ای را برای مدیریت و کنترل جمعیت به کار گرفته‌اند.
یکی از مهم‌ترین این اقدامات، علامت‌گذاری دقیق مسیرهای پیاده‌روی منتهی به حرم‌ها است.
براساس گزارش‌های میدانی، مسیرهای منتهی به کربلا به صورت کاملاً سازمان‌یافته تقسیم‌بندی شده‌اند تا حرکت زائران به شکلی کاملاً یک‌طرفه و کنترل‌شده انجام شود. به عنوان مثال، در برخی مسیرها فقط ورود زائران به سمت حرم مجاز است و در مسیرهای دیگر حرکت در جهت مخالف برای خروج یا بازگشت به نقاط مختلف مجاز اعلام شده است.
این تقسیم‌بندی باعث می‌شود که از ازدحام و تداخل جمعیت در نقاط حساس مسیر جلوگیری شده و راه برای حرکت روان و امن زائران باز بماند.
همچنین برای رعایت نظم، نیروهای عراقی در مسیرها حضور دارند و زائران را هدایت می‌کنند.
هدف از این اقدامات حفظ امنیت و سلامت میلیون‌ها زائر عنوان شده است؛ چرا که طی سال‌های گذشته به دلیل ازدحام‌های غیرقابل کنترل، مشکلاتی مانند فشار جمعیت، سردرگمی و حتی خطرات جانی برای برخی از زائران به وجود آمده بود. با اعمال این علامت‌گذاری‌ها و کنترل دقیق مسیرها، مسؤولان عراقی تلاش می‌کنند تجربه زیارتی آرام، منظم و امنی را برای همه زائران اربعین فراهم کنند.
همچنین تیم‌هایی متشکل از نیروهای انتظامی، امدادی و داوطلبان در طول مسیرها مستقر شده‌اند تا به زائران کمک کنند و در مواقع ضروری اقدامات فوری انجام دهند. این نیروها با اطلاع‌رسانی مستمر و هدایت زائران، نقش مهمی در حفظ نظم و جلوگیری از بروز هرگونه حادثه دارند.
مسؤولان ستاد اربعین عراق اعلام کرده‌اند که هماهنگی‌های لازم با دستگاه‌های مختلف برای مدیریت ترافیک، کنترل مسیرها و خدمات‌رسانی به زائران انجام شده است و از زائران خواسته‌اند با رعایت قوانین و علائم مسیرها، همکاری لازم را داشته باشند تا این رویداد بزرگ به بهترین شکل برگزار شود.

مجازی گردی

آخرین توئیت خبرنگار الجزیره قبل از شهادت

هگمتانه، گروه ایران و جهان: انس الشریف، خبرنگار شهید الجزیره که شب گذشته توسط رژیم صهیونیستی به شهادت رسید ساعتی قبل از شهادت در توئیتر نوشته بود:
«بمباران بی‌وقفه... دوساعت است که تجاوز اسرائیل به شهرِ غزه شدت یافته است.»
۴۷دقیقه بعد از این توئیت، او به شهادت می‌رسد.

توصیه شهید سلامی به خبرنگاران

هگمتانه، گروه ایران و جهان: عبدالله گنجی در توئیتر نوشت:
بعد از اینکه سردار سلامی فرمانده کل سپاه شده بود یه روز در حاشیه جلسه ای دو نفری شدیم.پیش خودم گفتم این مرد نگاه راهبردی دارد، سؤالی ازش بپرسم.گفتم سردار بنده مدیر مسؤول روزنامه ام، توصیه ای، راهبردی، پیشنهادی ندارید(دولت روحانی مستقر بود)گفتم حالا می گوید با دولت اینجور رفتار کنید یا اخبار سپاه را با این ملاحظات....
گفت:یک توصیه به شما می کنم اگر عمل کنید هم روزنامه تان دیده می‌شود هم محتوای آن در دل مخاطب می نشیند، هم از دایره انصاف خارج نمی‌شوید.وقتی می خواهید چیزی بنویسید اول وضو بگیرید.به خبرنگاران هم بگو با وضو قلم بزنند.حتما اثراتش را خواهی دید.

یادگاری از قهرمان منطقه در جای جای مسیر اربعین

هگمتانه، گروه ایران و جهان: یکی از کاربران فضای مجازی با انتشار ویدیویی از مسیر اربعین در صفحه ایکس خود نوشت:
اربعینه و از میز و ظرف گرفته تا طرح‌های تزئینی، همه‌ش شبیه موشکه
"یادگاری از قهرمانِ منطقه"

روزنامه هگمتانه
اخبار دقیق و تحلیل های واقعی همدان
با وبگاه هگمتانه، ایتا
و سایر پیام‌رسان‌ها
@hegmataneh_news_ir

آگهی دعوت از مجاورین

چون آقای محمد جهانگیریان مالک ششدانگ پلاک ۳ اصلی واقع در بخش یک نهاوند تقاضای صدور سند تک‌برگی پلاک فوق را از این اداره نموده و متقاضی مدعی می‌باشد که مجاورین و مالکین مشاعی پلاک مذکور را نمی‌شناسد و دسترسی به مالکین ندارد، لذا به استناد کد ۹۱۴ مجموعه بخش‌نامه‌های ثبتی در خصوص تعیین طول اضلاع و مساحت‌دار کردن اسناد مالکیت و همچنین در اجرای ماده ۱۸ آ. اجرایی مفاد اسناد رسمی لازم‌الاجرا به کلیه مالکین مجاور پلاک فوق‌الذکر ابلاغ می‌گردد که در تاریخ ۱۴۰۴/۰۶/۲۶ ساعت ۱۰ صبح در محل وقوع ملک واقع در نهاوند، خیابان شریعتی حضور یابند. بدیهی است عدم حضور مجاورین و سایر مالکین مشاعی مانع از انجام عملیات نقشه‌برداری نمی‌گردد و چنانچه نیاز به آگهی مجدد باشد، در همین روزنامه درج می‌گردد.

حمیدرضا حجتی - رئیس اداره ثبت اسناد و املاک شهرستان نهاوند

م.الف: ۲۹۶۴

آگهی موضوع ماده ۳ قانون و ماده ۱۳ آیین‌نامه قانون تعیین‌تکلیف وضعیت ثبتی اراضی و ساختمان‌های فاقد سند رسمی

برابر آرای شماره ۱۴۰۴۶۰۳۲۶۰۰۶۰۰۵۴۸۶ و ۱۴۰۴۶۰۳۲۶۰۰۶۰۰۵۴۶۱ و ۱۴۰۴۶۰۳۲۶۰۰۶۰۰۵۴۷۵ و ۱۴۰۴۶۰۳۲۶۰۰۶۰۰۵۴۶۸ و ۱۴۰۴۶۰۳۲۶۰۰۶۰۰۵۴۶۲ و ۱۴۰۴۶۰۳۲۶۰۰۶۰۰۵۴۹۰ و ۱۴۰۴۶۰۳۲۶۰۰۶۰۰۵۴۸۹ و ۱۴۰۴۶۰۳۲۶۰۰۶۰۰۵۴۸۷ و ۱۴۰۴۶۰۳۲۶۰۰۶۰۰۵۴۸۵ و ۱۴۰۴۶۰۳۲۶۰۰۶۰۰۵۴۸۴ هیأت اول موضوع قانون تعیین‌تکلیف وضعیت ثبتی اراضی و ساختمان‌های فاقد سند رسمی مستقر در واحد ثبتی حوزه ثبت ملک ملایر تصرفات مالکانه بلامعارض متقاضی مسیب دشتی به شماره شناسنامه ۹۸۳ و کد ملی ۳۹۳۰۶۷۵۲۴۲ صادره از ملایر فرزند قاسم

۱. ششدانگ یک قطعه زمین مزروعی به مساحت ۱۶۸۶/۶۶ مترمربع
۲. ششدانگ یک قطعه زمین مزروعی به مساحت ۱۸۵/۸۸ مترمربع
۳. ششدانگ یک قطعه باغ انگور به مساحت ۴۲۵۷/۲۰ مترمربع
۴. ششدانگ یک قطعه باغ انگور به مساحت ۱۴۳۳/۳۹ مترمربع
۵. ششدانگ یک قطعه باغ انگور به مساحت ۲۱۰۷/۸۱ مترمربع
۶. ششدانگ یک قطعه زمین مزروعی به مساحت ۵۵۶۴/۵۹ مترمربع
۷. ششدانگ یک قطعه زمین کشاورزی به مساحت ۳۲۶۴/۷۶ مترمربع
۸. ششدانگ یک قطعه زمین کشاورزی به مساحت ۱۸۷۴/۱۲ مترمربع
۹. ششدانگ یک قطعه باغ انگور به مساحت ۸۸۸۶/۵۸ مترمربع
۱۰. ششدانگ یک قطعه باغ انگور به مساحت ۵۷۶۳/۳۸ مترمربع قسمتی از اراضی روستای مرویل، پلاک۳۴ اصلی واقع در بخش ۵ ملایر خریداری از مالک رسمی آقا بابا عباسی مرویلی محرز گردیده است.

لذا به منظور اطلاع عموم مراتب در دو نوبت به فاصله ۱۵ روز آگهی می‌شود در صورتی که اشخاص نسبت به صدور سند مالکیت متقاضی اعتراضی داشته باشند، می‌توانند از تاریخ انتشار اولین آگهی به مدت دو ماه اعتراض خود را به این اداره تسلیم و پس از اخذ رسید، ظرف مدت یک ماه از تاریخ تسلیم اعتراض، دادخواست خود را به مراجع قضایی تقدیم نمایند. بدیهی است در صورت انقضای مدت مذکور و عدم وصول اعتراض طبق مقررات سند مالکیت صادر خواهد شد.

مرتضی مسعودی - رئیس اداره ثبت اسناد و املاک شهرستان ملایر

تاریخ انتشار نوبت اول: ۱۴۰۴/۰۵/۲۱ تاریخ انتشار نوبت دوم: ۱۴۰۴/۰۶/۰۵

م.الف: ۷۳۱

آگهی موضوع ماده ۳ قانون و ماده ۱۳ آیین‌نامه قانون تعیین‌تکلیف وضعیت ثبتی اراضی و ساختمان‌های فاقد سند رسمی

برابر رأی شماره ۱۴۰۴۶۰۳۲۶۰۰۲۰۰۵۷۳۲ هیأت موضوع قانون تعیین‌تکلیف وضعیت ثبتی اراضی و ساختمان‌های فاقد سند رسمی مستقر در واحد ثبتی حوزه ثبت ملک کبودراهنگ تصرفات مالکانه بلامعارض متقاضی آقای نبی‌اله شکوری فرزند قدرت‌اله به شماره شناسنامه ۸۴۷ صادره از کبودراهنگ در یک قطعه زمین مزروعی به مساحت‌های ۲۴۶۰۲/۳۱ مترمربع پلاک ۲۷۶ اصلی واقع در روستای عبدالمؤمن خریداری از مالک رسمی آقای قدرت‌اله شکوری محرز گردیده است. لذا به منظور اطلاع عموم مراتب در دو نوبت به فاصله ۱۵ روز آگهی می‌شود. در صورتی که اشخاص نسبت به صدور سند مالکیت متقاضی اعتراضی داشته باشند، می‌توانند از تاریخ انتشار اولین آگهی به مدت دو ماه اعتراض خود را به این اداره تسلیم و پس از اخذ رسید، ظرف مدت یک ماه از تاریخ تسلیم اعتراض، دادخواست خود را به مراجع قضایی تقدیم نمایند. بدیهی است در صورت انقضای مدت مذکور و عدم وصول اعتراض طبق مقررات سند مالکیت صادر خواهد شد.

داود غفرانی دلاور - رئیس ثبت اسناد و املاک شهرستان کبودراهنگ

تاریخ انتشار نوبت اول: ۱۴۰۴/۰۵/۲۱ تاریخ انتشار نوبت دوم: ۱۴۰۴/۰۶/۰۵

م.الف: ۸۲۳

آگهی موضوع ماده ۳ قانون و ماده ۱۳ آیین‌نامه قانون تعیین‌تکلیف وضعیت ثبتی اراضی و ساختمان‌های فاقد سند رسمی

برابر رأی شماره ۱۴۰۴۶۰۳۲۶۰۰۶۰۰۳۳۰۸ مورخه ۱۴۰۴/۰۳/۰۶ هیأت اول موضوع قانون تعیین‌تکلیف وضعیت ثبتی اراضی و ساختمان‌های فاقد سند رسمی مستقر در واحد ثبتی حوزه ثبت ملک ملایر تصرفات مالکانه بلامعارض متقاضی مسعود ساریخانی گماسائی به شماره شناسنامه ۱۸ و کد ملی ۳۹۳۳۰۶۶۵۴۹ صادره از ملایر فرزند ابراهیم ششدانگ یک باب خانه کاربری مسکونی به مساحت ۶۰/۵۶ مترمربع قسمتی از اراضی پلاک ۱ اصلی واقع در بخش ۴ ملایر خریداری از مالک رسمی صحبت‌اله نصیری محرز گردیده است. لذا به منظور اطلاع عموم مراتب در دو نوبت به فاصله ۱۵ روز آگهی می‌شود در صورتی که اشخاص نسبت به صدور سند مالکیت متقاضی اعتراضی داشته باشند، می‌توانند از تاریخ انتشار اولین آگهی به مدت دو ماه اعتراض خود را به این اداره تسلیم و پس از اخذ رسید، ظرف مدت یک ماه از تاریخ تسلیم اعتراض، دادخواست خود را به مراجع قضایی تقدیم نمایند. بدیهی است در صورت انقضای مدت مذکور و عدم وصول اعتراض طبق مقررات سند مالکیت صادر خواهد شد.

مرتضی مسعودی - رئیس اداره ثبت اسناد و املاک شهرستان ملایر

تاریخ انتشار نوبت اول: ۱۴۰۴/۰۵/۲۱ تاریخ انتشار نوبت دوم: ۱۴۰۴/۰۶/۰۵

م.الف: ۷۱۲

آگهی موضوع ماده ۳ قانون و ماده ۱۳ آیین‌نامه قانون تعیین‌تکلیف وضعیت ثبتی اراضی و ساختمان‌های فاقد سند رسمی

برابر رأی شماره ۱۴۰۴۶۰۳۲۶۰۰۶۰۰۵۴۱۵ مورخه ۱۴۰۴/۰۴/۲۴ هیأت اول موضوع قانون تعیین‌تکلیف وضعیت ثبتی اراضی و ساختمان‌های فاقد سند رسمی مستقر در واحد ثبتی حوزه ثبت ملک ملایر تصرفات مالکانه بلامعارض متقاضی مرادحسین سیاهوشی به شماره شناسنامه ۱۰ و کد ملی ۳۹۳۳۳۵۴۱۱۰ صادره از سامن فرزند حسین ششدانگ اعیانی یک باب خانه به مساحت ۲۴۹/۹۰ مترمربع قسمتی از اراضی پلاک ۲۰۴۳ اصلی واقع در بخش ۱ ملایر خریداری از مالک رسمی - محرز گردیده است. لذا به منظور اطلاع عموم مراتب در دو نوبت به فاصله ۱۵ روز آگهی می‌شود در صورتی که اشخاص نسبت به صدور سند مالکیت متقاضی اعتراضی داشته باشند، می‌توانند از تاریخ انتشار اولین آگهی به مدت دو ماه اعتراض خود را به این اداره تسلیم و پس از اخذ رسید، ظرف مدت یک ماه از تاریخ تسلیم اعتراض، دادخواست خود را به مراجع قضایی تقدیم نمایند. بدیهی است در صورت انقضای مدت مذکور و عدم وصول اعتراض طبق مقررات سند مالکیت صادر خواهد شد.

مرتضی مسعودی - رئیس اداره ثبت اسناد و املاک شهرستان ملایر

تاریخ انتشار نوبت اول: ۱۴۰۴/۰۵/۲۱ تاریخ انتشار نوبت دوم: ۱۴۰۴/۰۶/۰۵

م.الف: ۶۷۸

آگهی موضوع ماده ۳ قانون و ماده ۱۳ آیین‌نامه قانون تعیین‌تکلیف وضعیت ثبتی اراضی و ساختمان‌های فاقد سند رسمی

برابر رأی شماره ۱۴۰۴۶۰۳۲۶۰۰۶۰۰۳۹۸۹ مورخه ۱۴۰۴/۰۳/۲۱ هیأت اول موضوع قانون تعیین‌تکلیف وضعیت ثبتی اراضی و ساختمان‌های فاقد سند رسمی مستقر در واحد ثبتی حوزه ثبت ملک ملایر تصرفات مالکانه بلامعارض متقاضی مرادحسین احمدوند به شماره شناسنامه ۳۴۲ و کد ملی ۳۹۳۲۰۷۱۲۱۲ صادره از ملایر فرزند ابوالقاسم ششدانگ یک قطعه باغ انگوری به مساحت ۷۰۵/۴۱ مترمربع قسمتی از اراضی روستای مهدویه، پلاک ۲۸ اصلی واقع در بخش ۵ ملایر خریداری از مالک رسمی ابوالقاسم احمدوند محرز گردیده است. لذا به منظور اطلاع عموم مراتب در دو نوبت به فاصله ۱۵ روز آگهی می‌شود در صورتی که اشخاص نسبت به صدور سند مالکیت متقاضی اعتراضی داشته باشند، می‌توانند از تاریخ انتشار اولین آگهی به مدت دو ماه اعتراض خود را به این اداره تسلیم و پس از اخذ رسید، ظرف مدت یک ماه از تاریخ تسلیم اعتراض، دادخواست خود را به مراجع قضایی تقدیم نمایند. بدیهی است در صورت انقضای مدت مذکور و عدم وصول اعتراض طبق مقررات سند مالکیت صادر خواهد شد.

مرتضی مسعودی - رئیس اداره ثبت اسناد و املاک شهرستان ملایر

تاریخ انتشار نوبت اول: ۱۴۰۴/۰۵/۲۱ تاریخ انتشار نوبت دوم: ۱۴۰۴/۰۶/۰۵

م.الف: ۶۲۱

آگهی موضوع ماده ۳ قانون و ماده ۱۳ آیین‌نامه قانون تعیین‌تکلیف وضعیت ثبتی اراضی و ساختمان‌های فاقد سند رسمی

برابر آرای شماره ۹۳۴-۹۳۳-۱۴۰۴۶۰۳۲۶۰۰۲۰۰۵۹۳۱ هیأت موضوع قانون تعیین‌تکلیف وضعیت ثبتی اراضی و ساختمان‌های فاقد سند رسمی مستقر در واحد ثبتی حوزه ثبت ملک کبودراهنگ تصرفات مالکانه بلامعارض متقاضی آقای رمضان نظری فرزند فضلعلی به شماره شناسنامه ۱۳۴۷ صادره از کبودراهنگ در سه قطعه زمین مزروعی به مساحت‌های ۸۳۲۱۷/۰۵ و ۲۲۴۸/۵۸ و ۱۸۵۶۵۸/۲۹ مترمربع پلاک ۲۰۲ اصلی واقع در روستای ایده‌لو خریداری از مالک رسمی آقای فضلعلی نظری محرز گردیده است. لذا به منظور اطلاع عموم مراتب در دو نوبت به فاصله ۱۵ روز آگهی می‌شود. در صورتی که اشخاص نسبت به صدور سند مالکیت متقاضی اعتراضی داشته باشند، می‌توانند از تاریخ انتشار اولین آگهی به مدت دو ماه اعتراض خود را به این اداره تسلیم و پس از اخذ رسید، ظرف مدت یک ماه از تاریخ تسلیم اعتراض، دادخواست خود را به مراجع قضایی تقدیم نمایند. بدیهی است در صورت انقضای مدت مذکور و عدم وصول اعتراض طبق مقررات سند مالکیت صادر خواهد شد.

داود غفرانی دلاور - رئیس ثبت اسناد و املاک شهرستان کبودراهنگ

تاریخ انتشار نوبت اول: ۱۴۰۴/۰۵/۲۱ تاریخ انتشار نوبت دوم: ۱۴۰۴/۰۶/۰۵

م.الف: ۸۱۶

آگهی موضوع ماده ۳ قانون و ماده ۱۳ آیین‌نامه قانون تعیین‌تکلیف وضعیت ثبتی اراضی و ساختمان‌های فاقد سند رسمی

برابر رأی شماره ۱۴۰۴۶۰۳۲۶۰۰۱۰۰۳۲۷۱ مورخه ۱۴۰۴/۰۴/۲۳ هیأت اول موضوع قانون تعیین‌تکلیف وضعیت ثبتی اراضی و ساختمان‌های فاقد سند رسمی مستقر در واحد ثبتی حوزه ثبت ملک همدان- ناحیه یک تصرفات مالکانه بلامعارض متقاضی آقای محمود انصاری فرزند حسن به شماره شناسنامه ۲۶۹ صادره از همدان در سه دانگ مشاع از ششدانگ عرصه یک باب مغازه تجاری به مساحت ۵۷/۴ مترمربع قسمتی از پلاک ۱۵ اصلی واقع در حومه بخش سه همدان به نشانی: میدان‌بار آزادی، حجره ۶ خریداری مع‌الواسطه از مالکین رسمی وراث رضوی محرز گردیده است. لذا به منظور اطلاع عموم مراتب در دو نوبت به فاصله ۱۵ روز آگهی می‌شود. در صورتی که اشخاص نسبت به صدور سند مالکیت متقاضی اعتراضی داشته باشند، می‌توانند از تاریخ انتشار اولین آگهی به مدت دو ماه اعتراض خود را به این اداره تسلیم و پس از اخذ رسید، ظرف مدت یک ماه از تاریخ تسلیم اعتراض، دادخواست خود را به مراجع قضایی تقدیم نمایند. بدیهی است در صورت انقضای مدت مذکور و عدم وصول اعتراض طبق مقررات سند مالکیت صادر خواهد شد.

حمید سلگی - رئیس ثبت اسناد و املاک

تاریخ انتشار نوبت اول: ۱۴۰۴/۰۵/۰۶ تاریخ انتشار نوبت دوم: ۱۴۰۴/۰۵/۲۱

م.الف: ۱۲۷۶

آگهی موضوع ماده ۳ قانون و ماده ۱۳ آیین‌نامه قانون تعیین‌تکلیف وضعیت ثبتی اراضی و ساختمان‌های فاقد سند رسمی

برابر رأی شماره ۱۴۰۴۶۰۳۲۶۰۰۱۰۰۳۳۱۵ مورخه ۱۴۰۴/۰۴/۲۵ هیأت اول موضوع قانون تعیین‌تکلیف وضعیت ثبتی اراضی و ساختمان‌های فاقد سند رسمی مستقر در واحد ثبتی حوزه ثبت ملک همدان- ناحیه یک تصرفات مالکانه بلامعارض متقاضی آقای فتح‌اله بهادری‌نژاد فرزند شادعلی به شماره شناسنامه ۴۱ صادره از - در ششدانگ عرصه یک باب مغازه تجاری به مساحت ۴۵/۸۶ مترمربع قسمتی از پلاک ۱۵ اصلی واقع در حومه بخش سه همدان به نشانی: میدان‌بار خریداری مع‌الواسطه از مالکین رسمی وراث رضوی محرز گردیده است. لذا به منظور اطلاع عموم مراتب در دو نوبت به فاصله ۱۵ روز آگهی می‌شود. در صورتی که اشخاص نسبت به صدور سند مالکیت متقاضی اعتراضی داشته باشند، می‌توانند از تاریخ انتشار اولین آگهی به مدت دو ماه اعتراض خود را به این اداره تسلیم و پس از اخذ رسید، ظرف مدت یک ماه از تاریخ تسلیم اعتراض، دادخواست خود را به مراجع قضایی تقدیم نمایند. بدیهی است در صورت انقضای مدت مذکور و عدم وصول اعتراض طبق مقررات سند مالکیت صادر خواهد شد.

حمید سلگی - رئیس ثبت اسناد و املاک

تاریخ انتشار نوبت اول: ۱۴۰۴/۰۵/۰۶ تاریخ انتشار نوبت دوم: ۱۴۰۴/۰۵/۲۱

م.الف: ۱۲۷۴

آگهی موضوع ماده ۳ قانون و ماده ۱۳ آیین‌نامه قانون تعیین‌تکلیف وضعیت ثبتی اراضی و ساختمان‌های فاقد سند رسمی

برابر رأی شماره ۱۴۰۴۶۰۳۲۶۰۰۱۰۰۳۲۶۴ مورخه ۱۴۰۴/۰۴/۲۳ هیأت اول موضوع قانون تعیین‌تکلیف وضعیت ثبتی اراضی و ساختمان‌های فاقد سند رسمی مستقر در واحد ثبتی حوزه ثبت ملک همدان- ناحیه یک تصرفات مالکانه بلامعارض متقاضی آقای علی نصرالهی فرزند اولیاء به شماره شناسنامه ۴۳۲۹ صادره از همدان در سه دانگ مشاع از ششدانگ عرصه یک باب مغازه تجاری به مساحت ۵۷/۴ مترمربع قسمتی از پلاک ۱۵ اصلی واقع در حومه بخش سه همدان به نشانی: میدان‌بار آزادی، حجره ۶ خریداری مع‌الواسطه از مالکین رسمی وراث رضوی محرز گردیده است. لذا به منظور اطلاع عموم مراتب در دو نوبت به فاصله ۱۵ روز آگهی می‌شود. در صورتی که اشخاص نسبت به صدور سند مالکیت متقاضی اعتراضی داشته باشند، می‌توانند از تاریخ انتشار اولین آگهی به مدت دو ماه اعتراض خود را به این اداره تسلیم و پس از اخذ رسید، ظرف مدت یک ماه از تاریخ تسلیم اعتراض، دادخواست خود را به مراجع قضایی تقدیم نمایند. بدیهی است در صورت انقضای مدت مذکور و عدم وصول اعتراض طبق مقررات سند مالکیت صادر خواهد شد.

حمید سلگی - رئیس ثبت اسناد و املاک

تاریخ انتشار نوبت اول: ۱۴۰۴/۰۵/۰۶ تاریخ انتشار نوبت دوم: ۱۴۰۴/۰۵/۲۱

م.الف: ۱۲۷۲

کاهش دوره‌های تحصیلی و بازنگری برنامه درسی در دستور کار است

هگمتانـه، گـروه ایـران و جهـان: وزیر علـوم با تأکیـد بر لزوم همگامـی آموزش عالـی با تحولات علمی و فنـاوری گفت: همه ۲۶۰۰ تا ۲۷۰۰ برنامه درسـی دانشـگاهی باید بازنگری شوند و در این مسـیر، طرح کاهش دوره‌هـای تحصیلی نیـز به‌طور جدی دنبال می‌شود.

حسـین سـیمایی، وزیـر علـوم در نشسـت خبـری بـا اهالـی رسـانه و افتتاح اسـتودیو فرشـته گفت: یک انتظار هسـت که سـرفصل‌های رشـته رسـانه بازنگری شـود انتظار کاملا درستی هسـت؛ ما پیشنهاد مان را می‌دهیم و به آن معتقدیم.

وی افـزود: ما بیـش از ۲۶۰۰ - ۲۷۰۰ برنامه درسـی داریـم؛ واقعا ضروری است که ما شـاید در همه اینها بازنگری بکنیم؛ تحولات حوزه علم آنقدر زیاد شـده و آنقدر سرعت گرفته که ما به شدت عقب افتادیم.

سـیمایی صراف ادامه داد: آمدن فناوری‌های جدید آموزشـی ایجـاد می‌کنـد کـه خیلـی از درس‌ها اضافـه شـود و خیلی از درس‌ها کم و منسـوخ شـود و بعضی درس‌ها حذف شـود و جـای آن هم هیچـی نیایـد لزومی نـداره حتماً اگر یـک چیزی حذف شـد یک چیزی هـم جایگزین بگذاریم بـه خاطر همین من طـرح کاهش دوره‌هـای تحصیلی را مطرح کـردم که داریم دنبال می‌کنیم.

خبر

پیشبرد پروژه‌های هوش مصنوعی و کوانتوم با اراده علمی است

هگمتانـه، گروه ایـران و جهـان: رئیس جهاد دانشـگاهی در خصـوص اقدامات ایـن نهاد در پاسـخ به راهبردهای رهبر انقلاب برای حل مسائل کشور توضیحاتی را ارائه کرد.

علـی منتظـری، رئیس جهـاد دانشـگاهی در خصـوص اقدامـات این نهـاد در پـی تعیین راهبردهـای پیشـرفت‌های علمـی و دانـش بنیـان از سـوی رهبـر انقـلاب گفـت: یکی از تلاش‌هایـی کـه در پی فرمایشـات اخیر رهبر انقلاب در جهاد دانشـگاهی دنبال می‌شـود، مسـأله هـوش مصنوعـی و بحـث کوانتـوم اسـت کـه سـازمان‌های لازم هـم بـرای آنها طراحی شـده‌اند. خوشـبختانه هیـأت امنای جهـاد دانشـگاهی، مرکز راهبـری مطالعات و پیشـرفت هوش مصنوعی را تصویب کرده‌اند و امیدواریـم در مـورد کوانتـوم هـم همیـن اتفاق بیفتـد. اینها جزو برنامه‌های شـاخص و اصلـی ما در تحقـق فرمایشـات و مطالبات ایشـان از مراکز علمی و دانشـگاهی اسـت. ضمن اینکه فعالیت‌های گذشـته را با قدرت و قـوت در پژوهشـگاه‌ها و پژوهشـکده‌ها ادامه خواهیم داد.

وی افـزود: ایـن مـژده را خدمـت دوسـتان دانشـگاهی عـرض می‌کنـم کـه در زمینـه علوم انسـانی هـم تصمیمات جـدی داریم تا بتوانیـم اقدامات مؤثرتـری را دنبـال کنیم. از جملـه تأسـیس اندیشـکده‌ها و اسـتفاده از ظرفیـت نخبگانـی در اسـتان‌ها و به‌کارگیری دانشـگاهیان و جوانـان برای حل مشـکلات و نظام مسـائل کشـور در این حوزه‌هـا. البته ایـن اندیشـکده‌ها موضوعی خواهنـد بود و فکـر می‌کنیـم این هم یک پاسـخ بـه مطالبه رهبـر معظـم انقـلاب در این مورد اسـت که پیش‌بینی شده است.

منتظری اضافه کـرد: این کارهـا خیلی بودجه نیاز ندارد و بیشـتر به اراده علمی و اجرایی نیاز دارد. خوشـبختانه با توجه به حمایت‌هایی که دولت از جهاد دانشـگاهی دارد، ما امیدواریم بـا کمـک اسـتانداران و نماینـدگان مجلس در سـطح اسـتان‌ها، ایـن پژوهشـکده‌ها و اندیشکده‌ها را سـازماندهی کنیم. طبیعتاً اگر دولـت کمک کرد، چـه بهتر؛ اگر هـم نکرد، ما تلاش می‌کنیم کـه در خود جهاد این بودجه را تأمین کنیم.

هشدار یک روانپزشک درباره زیاد شدن مصرف گل بین نوجوانان

هگمتانـه، گـروه ایـران و جهـان: متخصـص روانپزشـکی دانشگاه علوم پزشـکی شهید بهشتی با اشـاره به اینکه مـواد مخدر همچون حشـیش، گل و...اعتیـادآور اسـت، تأکیـد کـرد: ایـن مـواد وابسـتگی روانی در مصرف‌کننده ایجاد می‌کنند که در صورت تداوم مصرف به بروز علامت‌هایی شـبیه اسکیزوفرنیا، روان‌پریشی و جنون ختم می‌شود.

بـه نقـل از فـارس، اعتیـاد به مـواد مخـدر یکی از معضـلات جـدی جامعـه امروز اسـت کـه به‌ویژه نوجوانـان را تحت‌تأثیر قرار می‌دهـد. مصرف مواد مخدر نه‌تنها سـلامت جسـمی و روانی نوجوانان را تهدیـد می‌کند، بلکه بـر عملکرد تحصیلـی و آینده شـغلی آن‌ها نیز تأثیرگذار اسـت. در ایـن مقاله به بررسـی اثرات مخرب اعتیاد بر سـلامتی نوجوانان و ارتباط آن با افت تحصیلی پرداخته می‌شود.

● اثرات جسمی اعتیاد بر نوجوانان

اعتیـاد، به‌ویـژه در دوران نوجوانـی که بـدن و مغز درحال‌رشـد هسـتند، تأثیرات مخربی بر سـلامت جسـمانی دارد. مصـرف مـواد مخدر یـا دخانیات می‌تواند به اختلال در سیسـتم عصبی منجر شـود و رشد طبیعی مغز را متوقف کند.

ضعـف سیسـتم ایمنی و بـروز بیماری‌هـای مزمن مانند مشـکلات قلبی و تنفسـی نیز از اثرات شایع اعتیـاد اسـت. همچنین، اعتیـاد به الـکل یا مواد شـیمیایی خطر آسیب به اندام‌های حیاتی، از جمله کبد و کلیه، را افزایش می‌دهد.

● اختلالات روانی ناشی از اعتیاد

اعتیـاد به مـواد یا حتـی رفتارهـای ناسـالم مانند اسـتفاده افراطـی از بازی‌هـای ویدیویـی می‌تواند باعث اختلالات روانی جدی شود.

نوجوانـان معتاد اغلـب دچار اضطراب، افسـردگی و کاهـش اعتمادبه‌نفـس می‌شـوند. احسـاس ناامیـدی و ناتوانی در کنترل اعتیـاد، این اختلالات را تشـدید کرده و ممکن اسـت به رفتارهای پرخطر یا افکار خودکشـی منجر شود. این مشکلات روانی بر تعاملات اجتماعـی و روابط خانوادگی نوجوان نیز اثرات منفی دارد.

● افت تمرکز و حافظه

یکـی از مهم‌ترین اثرات اعتیاد بـر تحصیل، کاهش توانایـی تمرکز و ضعف در حافظه اسـت. نوجوانان معتـاد نمی‌توانند به‌خوبـی روی دروس خود تمرکز کنند و به‌راحتی مطالب درسی را فراموش می‌کنند.

شـمس، با اشـاره به اینکـه ماده مخدرحشـیش، گل، ویـد، علـف یـا ماری‌جوانـا برگ‌هـا و گل‌های خشک‌شـده گیـاه کانابیـس سـاتیوا یـا کانابیس ایندیـکا هسـتند، اظهار کرد: داخل ایـن گیاه ماده مخـدر وجود دارد و بسـته به این کـه از کجای گیاه اسـتفاده شـود، نام‌های مختلفی برای آن استفاده می‌شود.

وی ادامـه داد: اگـر از برگ خشـک شـده این گیاه استفاده شود به آن علف یا گراس هم می‌گویند.

شمس با اشاره به اینکه تولیدکنندگان مواد مخدر بـرای بخش‌هـای مختلف بوتـه کانابیس سـاتیوا، نام‌هـای مختلفـی می‌گذارند تـا جذابیـت آن برای مصرف‌کننـدگان بیشـتر شـود، خاطرنشـان کرد: صمغ این گیاه، حشـیش یا ماری‌جوانا اسـت، وید وبنـگ هم بخش‌هـای دیگـر این گیاه محسـوب می‌شود و اگر سـن گیاه بالاتر رود و گل بدهد به آن گل می‌گویند.

● گل، حشـیش، ماری‌جونا، گـراس، بنگ و وید، همه از یک ماده اعتیادآور تهیه می‌شود

متخصـص روانپزشـکی دانشـگاه علـوم پزشـکی شـهید بهشتی تأکید کرد: گل، حشیش، ماری‌جونا، گـراس، بنگ ووید، همه‌وهمه از یک ماده اعتیادآور تهیه می‌شـود ولی نکته اینجاسـت که کسـانی که مواد مخدر را تهیه و تولید می‌کنند با نام‌های خاص و اشـکال مختلفی این فـرآورده را عرضه می‌کنند و تنها هدفشـان فروش و توسـعه ایـن محصولات است.

بـه گفته شـمس بسـیاری از افـراد آگاهـی کافی از این مـاده اعتیادآور ندارند، خیلی از کسـانی که گل اسـتفاده می‌کنند موقعی که به آن‌ها می‌گوییم این ماده همان حشـیش یـا ماری‌جواناسـت، تعجب می‌کنند.

وی ادامه داد: تأسف بیشتر زمانی است که بسیاری از افراد اصلاً نمی‌دانند چه ماده خطرناکی را استفاده می‌کنند.

وی با بیان اینکه تمام موادی که مورد سـوءمصرف قـرار می‌گیرنـد، اعتیادآور بـوده و وابسـتگی ایجاد می‌کنند، نسـبت به اسـتفاده از این مواد هشـدار داد: فرآورده‌های گیاه کانابیس ایندیکا، شـیمیایی هسـتند، این گیاه در عملکرد مغـز تغییراتی ایجاد می‌کند.

● تجربه لذتی آنـی، تباهی همیشـگی را به دنبال دارد

متخصص روانپزشـکی دانشـگاه با تأکیـد بر اینکه گل، کراک، شیشـه، کوکائیـن، همه‌وهمه خاصیت اعتیادآوری دارند و افراد برای رسـیدن به احسـاس لذت یا سرخوشی از آن استفاده می‌کنند ادامه داد: مواد مضری از طریق این مواد در مغز آزاد می‌شـود کـه نتیجه اولیـه آن ایجاد احساسـی خوشـایند و لذت اسـت، همین مسأله شـروع داستان بی‌انتها و مخرب اعتیاد است.

شـمس نسـبت به افزایش مصرف گل، حشیش، ماری‌جوانـا و سـایر مشـتقات ایـن گیـاه در سراسـر دنیـا هشـدار داد و گفـت: بعد از سـیگار پرمصرف‌ترین ماده مخدر در دنیا همین ماده یعنی حشـیش یا ماری جوآنا و یا گل اسـت و متأسـفانه باید گفت مصرف آن بین نوجوانان و جوانان بسیار زیاد است.

شـمس با بیـان اینکه زمـان تخریب سـلول‌های مغـزی و بـروز نشـانه‌های روان‌پریشـی در افـراد مختلـف متفـاوت اسـت، ادامـه داد: ایـن تداوم مصـرف در افراد مختلف تفاوت دارد، برخی به لحاظ ژنتیکی اسـتعداد ابتلا دارند و با چنـد بار مصرف تا آخر عمر دچاروان پریشـی و جنون می‌شوند و باید مادام‌العمـر دارو مصرف کند ولـی نهایتا پایان این مسیر چیزی جز بیماری و تباه‌شدن عمر نیست.

اعتیاد روانی پنهان ولی خطرناک

وی با اشـاره به این نکته که برخـی فکر می‌کند گل یا حشـیش و سـایر فرآورده‌های اعتیادآور خطرناک نیسـت، توضیـح داد: بسـیاری از افـراد تریـاک را به‌عنوان الگوی مـاده اعتیادآور کـه به‌محض عدم مصـرف نشـانه‌های جسـمی دارد می‌شناسـند، بنابراین ناخودآگاه اگر ماده‌ای را مصرف کنند و بعد از مدتـی آن را کنـار بگذارند، اگر دچـار علامت‌های فیزیکی نشـوند فکـر می‌کنند این مـاده اعتیادآور نیست، در واقع شـاید این مواد وابستگی جسمی و فیزیولوژیکی نداشـته باشـد ولی وابستگی روانی بسیار جدی و خطرناک است.

● والدین اصول فرزندپروری را آموزش ببینند

وی بـه والدیـن توصیـه کـرد: مهم‌تریـن عامـل پیشـگیری و عـدم مصـرف مـواد اعتیـادآور برای فرزندانتان، کسـب مهارت‌های فرزندپروری اسـت، در آمـوزش مهارت‌های فردی، کنترل‌گری از سـوی خود فرد تقویت می‌شـود و شـخص یاد می‌گیرد که زمانی که ماده‌ای برای او مضر اسـت چگونه در برابر آن ایسـتادگی کند و به‌طورکلـی چگونه از لذت‌های آنی چشم‌پوشی کند.

وی ادامـه داد: اگر خانواده‌ها اصـول فرزندپروری را بدانند، کـودک خود را در محیطی پـرورش می‌دهد که هوش هیجانـی او ارتقا پیدا کند، همین موضوع مصـرف مـواد مخـدر و ناهنجاری‌هـای اجتماعی را کاهش خواهد داد.

خداحافظی با صفرها از مجلس تا دولت؛ یک لایحه جدید در راه بهارستان

هگمتانـه، گروه ایران و جهان: سـخنگوی دولت در حالی از تصویب لایحه حذف چهار صفر از واحد پول ملی کشور در هیأت دولت خبر داده است که در کمیسیون اقتصادی مجلس نیز طی هفته‌های گذشته تصمیم مشابهی گرفته شده بود و به نظر می رسـد هر دو قوه بر سر خداحافظی با صفرهای زاید از پول ملی اشتراک نظر دارند.

۱۲ مـرداد مـاه کمیسـیون اقتصـادی مجلس در جریان بررسی لایحه اصلاح قانون پولی و بانکی که از دولت دوازدهم در مجلس رسـوب کرده است، بـه حذف چهار صفر از پول ملـی رای مثبت داد و در عیـن حال واحـد پولی ملی را ریـال و قِران نگه داشت.

لایحـه اصلاح قانـون پولـی و بانکی در تابسـتان ۹۸ و در دولـت دوازدهـم روانه مجلس شـد، در اردیبهشـت ۱۳۹۹ در صحن مجلـس به تصویب رسـید اما نتوانست تأیید شـورای نگهبان را برای تبدیل شدن به قانون بگیرد.

در همین حـال، - ۱۹ مرداد - فاطمـه مهاجرانی سـخنگوی دولت اعـلام کرد کـه موضوع حذف چهـار صفر از واحد پول ملی کشـور در جلسـه هیأت دولت به تصویب رسـید و به این ترتیب، تومان و قِران واحد پول ملی خواهد شـد. البته رونـد تغییر واحد پـول ملی زمانبـر خواهد بود و برای مدتـی از دو واحد پول اسـتفاده خواهد شد.

اکنـون به نظـر می رسـد در روزهای آینـده لایحه جدیدی درباره لایحه حذف صفر به مجلس ارسال خواهد کـرد که در دسـتور کار بررسـی و تصویب بهارستان قرار خواهد گرفت.

توافقنامه امنیتی ایران و عراق درحال تدوین است

هگمتانه، گروه ایـران و جهان: دبیر شـورای عالی امنیـت ملـی با بیان این کـه امنیت ایـران در گرو امنیت همسایگان است، گفت: توافقنامه امنیتی میـان ایران و عراق در حال تدوین اسـت و در این سفر به امضا خواهد رسید.

علـی لاریجانی صبـح دوشـنبه ۲۰ مردادمـاه ۱۴۰۴ پیش از آغاز سفر خود به کشورهای عراق و لبنان، گفت: این سـفر ۲ بخش دارد، بخش اول در عراق است عراق کشـور دوست و همسـایه ما است و از روابـط نزدیک تجاری برخورداریـم. همکاری‌های دو ملت در سـطح بسیار خوبی است که نمونه آن اربعین است که ما پیشاپیش از دولت عراق که در زمینه اربعین همکاری‌های خیلی خوبی برای زائرین دارند تشکر می‌کنیم.

دبیر شـورای عالی امنیـت ملی افـزود: توافقنامه امنیتی با عراق تدویـن کرده‌ایم که این خیلی نکته مهمی اسـت؛ نگاه ایران و سـبک ایـران در روابط با همسـایگان اینگونه اسـت که امنیـت ایرانیان نقطـه اصلی اسـت ولی در ضمن توجـه به امنیت همسـایگان هم دارد و مثل برخی کشورها نیست کـه فقط امنیـت را برای خـود می‌داننـد ولی دیگر ملت‌ها را در منطقه نادیده گرفته و له کرده‌اند.

وی ادامه داد: در این سـفر توافقنامه امضا خواهد شـد و با دوسـتان زیادی که در عـراق وجود دارند از مسـؤولین و جریان‌های مختلـف ملاقات‌هایی خواهیم داشـت حرف‌های آنها را می‌شـنویم و در زمینـه همکاری‌هـای دوجانبه بحـث و تبادل نظر خواهیم کرد.

لاریجانـی لبنـان را مقصد بعدی سـفر خـود اعلام کرد و گفت: لبنان هم از کشـورهای بسیار مهم در منطقه و تأثیرگذار در غرب آسـیا اسـت. از دیرباز با مردم لبنان و دولت لبنان ارتباط داشتیم. بسیاری از علمای فعال و تأثیرگـذار در ایران، از لبنان آمده و بنابراین ریشه مشترک تمدنی بین ایران و لبنان وجـود دارد و به همیـن دلیل همکاری‌هـای ما با دولت و مردم لبنان سـابقه‌دار و گسـترده اسـت و در مسـائل مختلفـی که در منطقـه رخ می‌دهد، رایزنی‌هایی داریم.

دبیر شـورای عالی امنیت ملی در پاسـخ به سؤالی مبنی بر مواضع مشـخص جمهوری اسلامی ایران در این سـفر گفت: در لبنـان مواضع ما از قبل هم روشـن است، نظر ما این اسـت که وحدت ملی در لبنان موضوع مهمی اسـت که باید در همه شرایط حفظ شـود. استقلال لبنان همیشـه برای ما مهم بوده اسـت، تقویت روابط تجاری بین دو کشور نیز از دیگر موضوعات مهم مورد نظر ما است.

لاریجانی درخصوص شرایط حسـاس این روزهای لبنان، افـزود: لبنان تاریخ طولانی در این مسـائل داشـته و اخیـرا هـم درگیـری سـنگینی بـا رژیـم صهیونیستی داشته است، مثل خود ما که با رژیم صهیونیسـتی درگیری داشـتیم لذا همیشـه این گفت‌وگوهـا می‌توانـد برای ایجاد ثبـات در منطقه مؤثر باشد.

خلع سلاح حزب‌الله توطئه غرب برای تسلیم لبنان است

هگمتانه، گروه ایران و جهان: کارشـناس مسائل غرب آسیا گفت: خلع سلاح حزب‌الله صرفاً یک طرح داخلی نیسـت، بلکه بخشی از توطئه بین‌المللی با ابعاد امنیتی، راهبردی، تاریخی و مذهبی است.

سـید هادی سیدافقهی، کارشـناس مسائل غرب آسـیا، با بیان اینکه خلع سـلاح در معنـای واقعی چیـزی جز تسـلیم نیسـت، اظهـار کرد: تسـلیم می‌تواند اشکال مختلفی داشته باشد؛ گاه در قالب توافقـی با ضمانـت اجرایی محکم برای دسـتیابی به آینـده‌ای بهتر و پایان دادن بـه درگیری‌ها میان طرف‌های داخلی، و گاه در برابر دشمنی خون‌خوار و بیرحم که خارج از هر چارچوب قانونی عمل می‌کند و همواره در حال کشتار، تخریب و اشغال سرزمین است.

وی افـزود: زمانی کـه دولت نیز با چنین دشـمنی همدست شـود، تحویل سلاح اقدامی خلاف عقل و منطـق خواهـد بود؛ چراکـه به معنای گشـودن دسـت دشـمن برای نابـودی خود و هم‌کیشـان است.

سـیدافقهی با تأکید بـر اینکه موضوع خلع سـلاح حزب‌الله صرفاً یک طرح داخلی نیست، بلکه بخشی از توطئـه‌ای بین‌المللـی با ابعاد امنیتـی، راهبردی، تاریخی و مذهبی اسـت، گفت: فشارها بر نیروهای مقاومـت در منطقه محـدود به لبنان نیسـت. در عـراق نیز تلاش برای تضعیف «حشـد شـعبی» که بـه فتوای آیـت‌الله سیسـتانی و در چارچوب جهاد کفایی تشـکیل شـده، افزایش یافته است؛ این در حالی اسـت که عراق همچنان تحت اشغال آمریکا قـرار دارد و حتـی حملات رژیم صهیونیسـتی بـا چراغ سـبز واشـنگتن و از آسـمان ایـن کشـور انجام می‌شـود. هدف نهایی ایـن روند، اگـر فرصتی بیابنـد، چیـزی جـز نابـودی شیعیان نخواهد بود.

ایـن کارشـناس با اشـاره به پشـتوانه مشـروعیت سلاح مقاومت در لبنان یادآور شد: بر اساس توافق طائف، سلاح مقاومـت تـا زمانی کـه رژیم صهیونیسـتی وجود دارد بایـد در اختیار حزب‌الله باقـی بمانـد. ایـن سـلاح نـه قاچاقی اسـت و نه مافیایی، بلکه ابزار مشـروع دفاع از خاک و ناموس مردم لبنان است.

● تصویب خلع سـلاح حزب‌الله در دولت لبنان اقدامی تبلیغاتی

سـیدافقهی ادامـه داد: تـا پیش از دولـت «نواف سلام»، نخسـت‌وزیران لبنان در بیانیه‌های خود بر مثلـث «ملت، ارتش و مقاومـت» تأکید می‌کردند؛ امـا پـس از ترور شـهید سـید حسـن نصـرالله، دشـمنان با طمع بیشتری طرح خلع سلاح را پیش بردند. عربسـتان سعودی سـال‌ها میلیاردها دلار بـرای تضعیف و ترور رهبران حزب‌الله هزینه کرده و اکنون نیز با تشویق واشنگتن و تل‌آویو در همین مسیر حرکت می‌کند.

وی تصویب خلع سـلاح حـزب‌الله در دولت لبنان را بیشـتر اقدامی تبلیغاتی دانسـت و تصریح کرد: سـؤال اینجاسـت که چـه نهـادی می‌خواهد این تصمیـم را اجرا کنـد؟ آیا ارتـش لبنان کـه نیمی از ترکیب آن را شیعیان تشکیل می‌دهند، وارد جنگ داخلی خواهد شـد؟ آیا مـردم لبنـان، صرف‌نظر از مذهب، اجازه می‌دهند سـلاحی کـه برای مقابله با اسرائیل است زمین گذاشته شود؟

سـیدافقهی در پایان گفت: حزب‌الله امروز بر سـر دو راهی تاریخی ایستاده است؛ یا تسلیم و پذیرش سرنوشـتی مشـابه قتل‌عام علوی‌های سـوریه و دروزی‌های سـوئیدا، یا مقاومـت تا آخرین نفس و آخریـن گلوله. با توجه به اینکه اکثریت مردم لبنان مخالف خلع سـلاح هسـتند و می‌دانند این سلاح بـرای دفـاع در برابر رژیم صهیونیسـتی اسـت، به احتمال زیاد این دولت یا سـرنگون خواهد شـد یا مصوبه‌اش صرفاً روی کاغذ باقی می‌ماند.

جدول شماره ۵۸۰

طراحی جدول: روزنامه هگمتانه

● افقی

۱. سـر باز زدن - نتیجه یک سـال تلاش دانش‌آموز
۲. شک و تردید - تیر انداختن - از فلزات
۳. مخترع «گرامافون» - شاخه علمی
۴. مایه نشاط و خرمی - «گرگ» عرب
۵. کروکودیل - گوشت کبابی
۶. ضمیر جمع - سامانه - چین و چروک
۷. بیزاری - شدنی - مروارید درشت
۸. زبـان فارسـی امـروزه - نوعی جلبک تک‌سلولی
۹. دنباله‌رو عروس- زیلوباف
۱۰. حلوای شیرازی - رأی خنثی
۱۱. مایع لعاب‌دار - دریا
۱۲. شـاعر نامدار آلمانی - خط فرض دور زمین - سه کیلوگرم

● عمودی

۱. مرید و سرسپرده - فام
۲. کنایه از «ترسو» - تحسین و مرحبا
۳. چند بیت - میدان بوکس
۴. بانشاط - نبات
۵. از کشورهای اروپایی - افسار
۶. مطمئن - معروف - مراد و آرزو
۷. علامـت مفعـول صریح - همـراه درس «جبر» - عدم پذیرش
۸. قوا - پوشیده و پنهان
۹. آذرین - از ماه‌های میلادی
۱۰. همه‌گیری و فراگیری - گشاینده
۱۱. تمام و کل - بی‌جان - لطیف
۱۲. زمام شتر - حرف همراهی عرب

جواب جدول شماره ۵۷۹

گفت‌وگو هگمتانه با خواهر شهید قدرت الله برزویی

همدان میزبانِ دلتنگی روایتِ خواهرِ شهیدِ مفقودالاثر از تهران

سنگِ مزارِ برادر؛ قبله دلِ خواهرِ دلتنگ بعد از چندین سال

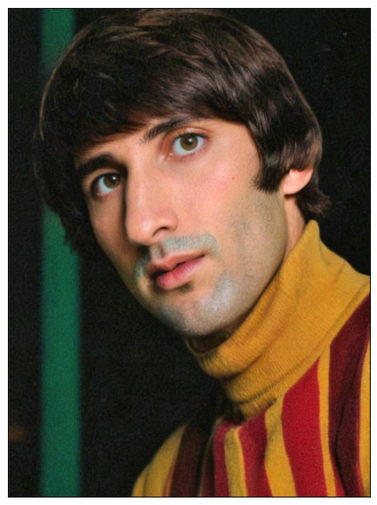

هگمتانه، گروه رفیق شهیدم: در دلِ پایتخت، تهران، نوری تابید و پسری چشم به جهان گشود؛ قدرت‌الله برزویی. اما تقدیر، سرنوشتی دیگر برایش رقم زد؛ شهادت در راه وطن و گمنامی در جبهه‌ها، آنچنان که پیکر پاکش مفقود ماند. اما عشق، مرزهای جغرافیایی و حتی زمان را درنمی‌نوردد. پنجاه سال گذشت، و خواهرِ صبور و دلتنگش، که خانه‌اش را در همدان یافته بود و ساکن همدان است، برای رفعِ عطشِ دیدار و تسلای دلِ بی‌تابش، پرونده برادر را به همدان منتقل می‌کند، جایی که مزارِ سنگیِ برادر، نمادی از حضورِ همیشگی اوست.

گفت‌وگوی هگمتانه با خواهر شهید برزویی، روایتی است از پیوندِ ناگسستنیِ خواهر و برادر، از پنجاه سال انتظار که به جان خریده شد. سفری از تهران تا همدان، از یادها تا سنگِ مزار، که داغِ دلتنگی را تازه می‌کند و عطرِ شهادت را در فضا می‌پراکند."

در این صفحه از رفیق شهیدم، میهمان خواهر شهید قدرت الله برزویی هستیم که شهید مفقودالاثر ایشان و سنگ مزارشان میهمان همدان، بلکه بهتر بگویم خود دیگر صاحب خانه هستند. در ادامه روایت دلنشین ایشان را می خوانیم و به روح مطهر شهید برزویی و همه شهدای مفقودالاثر که بی نام و نشان رفتند و چه چشم‌ها که به انتظارشان نشسته، درود و سلام و صلوات می فرستیم.

ملیحه برزویی در گفت‌وگو با خبرنگار هگمتانه با بیان اینکه شهید قدرت الله ۲۱ سال داشت که به جبهه رفت، از اخلاق و تواضع برادر گفت و اظهار کرد: برادرم بسیار جوان سالمی بود، کاری به کار کسی نداشت.

● غیبت نکنید

وی افزود: به شدت با غیبت کردن و شنیدن، مخالف بود و همیشه می گفت: "غیبت نکنید ".

خواهر شهید برزویی افزود: مادر و پدر و برادرانم در تهران ساکن بودند و من در همدان و وقتی مادرم برای مراقبت از من، همدان بود، روزی قدرت الله به منزل ما آمد تا از من و مادر برای رفتن به جبهه خداحافظی کند، بسیار متواضع بود و از من خواست که به تهران و منزل پدری بروم گفت: " پیش من نمیای؟"

خواهر شهید ادامه داد: سال ۱۳۵۹ از همدان به تهران که رفته بود، در پادگان امام علی علیه‌السلام تهران مشغول آموزش و دوره دیدن برای اعزام به جبهه بود.

وی افزود: تنها ۲ روز بود که به جبهه رفته بود و خبر شهادتش را آوردند و هیچ از وسایل برادرم از جمله کیف، ساعت و لباس دست ما نرسید و وقتی پیگیر شدیم، گفتند که در سومار شهید شده است.(اوایل جنگ و زمانی بود که بنی صدر رئیس جمهور بود و به نیروها گفته بود که شما پیشروی کنید، من مهمات را می رسانم. ولی مهمان نرسیده و همه شهید می شوند.)

وی همچنین گفت: حتی از چگونگی شهادت برادرم که پرسیدیم گفتند که آنها در آمبولانس بودند و با حمله رژیم بعثی، همه پودر شدند و چیزی نمانده است.

خواهر شهید افزود: اما من پیگیر شدم و متوجه شدم اصلا آنجا آمبولانسی نبوده و این نیروها و رزمندگان در بیابان بودند.

وی ادامه داد: روزها و سالها گذشت و ما همچنان منتظر بودیم. حتی پدر و مادرم دیگر فوت کردند. تا اینکه پسرم که اکنون یک پزشک هستند پیشنهاد داد که از طریق اینترنت و انتشار عکس شهید، بخواهیم تا اگر فردی سراغی و اطلاعاتی دارد تماس بگیرد و در نتیجه، این مورد جواب داد و بعد از مدتی، فردی تماس گرفت و گفت: " من همرزم و فرمانده این شهید بودم" اما پسرم باورش نشده و از این فرد تقاضای نشانه می کند و ایشان نیز عکسهایی که با برادرم داشتند را ارسال کردند و چون عکس‌ها را دیدم، برادرم در آن عکس‌ها بود

● روایت شهادت از زبان فرمانده و همرزم شهید

خواهر شهید ادامه داد: با این آقا صحبت کردم و از روایت‌های مختلف شهادت گفتم. ولی ایشان گفتند که خودشان آن زمان و در آن لحظات از ۷ جا ترکش خورده بودند و توانایی جابجایی نداشتند ولی قدرت الله را می بینند که دشمن به او تیر خلاص می زند و بعد ایشان از بالای تپه می افتند و باز ایشان گفتند که حتی به دلیل شرایط جسمی خود نمی‌تواند به قدرت الله آب برساند. و اینگونه بود که او مطمئن می‌شود که دیگر برادرم شهید شده است.

● میهمان همدان

وی افزود: پرونده برادرم تهران بود، اما تا سال گذشته که همچنان منتظر برادرم بودم، این آقا پیدا شدند و با روایت چگونگی شهادت قدرت الله و تأیید سپاه دیگر آرام شدم و چون دیگر کسی را در تهران نداشتم چرا که پدر و مادر سالهاست که فوت کردند و من هم حدود ۵۰ سال است که ساکن همدان هستم، لذا پیگیر شدم تا پرونده برادرم را به همدان منتقل کنند.

وی ادامه داد: برایش سنگ مزاری در گلزار شهدا پایین تر از مزار شهدای گمنام تعبیه کردند و اکنون باعث آرامش دلم شده است. از سال ۱۳۵۹ تا ۱۴۰۳ منتظر قدرت الله بودم تا برگردد و حالا بر این مزار خالی می روم و دلتنگی هایم را و بغضم را با او در میان می‌گذارم.

روزنامه هگمتانه به روح بلند شهدای مفقودالاثر سلام و صلوات می فرستد و اشک و انتظار مادران و پدران چشم به راه را توتیای چشمان خود می کند.

تقدیم به روح آسمانی شهید مفقودالاثر قدرت الله برزویی

اولین شهری که به اشغال دشمن درآمد

هگمتانه، گروه رفیق شهیدم: شهید قدرت الله برزویی برای مقابله با تجاوز نیروهای بعثی به خاک کشورمان در اول مهر ۱۳۵۹ در شهر سومار حضور یافت و در دومین روز از شروع جنگ تحمیلی صدام علیه ایران به شهادت رسید و سومار در استان کرمانشاه به عنوان اولین شهر ایرانی به اشغال دشمن بعثی درآمد. با هم نگاهی به موقعیت این شهر و چرایی توجه دشمن به اشغال این شهر کوچک می‌اندازیم و یاد این شهید عزیز و همه شهدای سومار را گرامی می‌داریم.

به گزارش هگمتانه، با شروع جنگ تحمیلی هرچند عراق عمده توجه خود را معطوف استان نفت‌خیز خوزستان کرده بود، ولی واحدهای نظامی عراق هم‌زمان از مرزهای استان کرمانشاه نیز گذشتند و در بخش‌هایی از این استان پیشروی کردند.

● نزدیک بغداد

«سومار» شهری مرزی و کوچک در استان کرمانشاه است که جزو شهرستان قصرشیرین به شمار می‌رود. این شهر تنها ۱۰ کیلومتر با مرز عراق فاصله دارد و در حالی که بعثی‌ها پیش از شروع رسمی جنگ، تعرضاتی به غرب کشور انجام داده بودند، سومار در اول مهر ۱۳۵۹ به اشغال دشمن درآمد، اما اهمیت سومار برای عراق چه بود؟ در بررسی مرزهای طویل کشورمان با عراق که چیزی حدود هزار و ۵۰۰ کیلومتر مرز مشترک را شامل می‌شود، می‌بینیم که از مناطق مرزی، چون سومار و میمیک تا پایتخت عراق «بغداد» کمترین فاصله است، یعنی اگر ایران قصد داشت در تداوم جنگ به سمت بغداد پیشروی کند، نزدیک‌ترین راه از مرز میمک و سومار بود.

با شروع جنگ تحمیلی هرچند عراق عمده توجه خود را معطوف استان نفت‌خیز خوزستان کرده بود، ولی واحدهای نظامی عراق هم‌زمان از مرزهای استان کرمانشاه نیز گذشتند و در بخش‌هایی از این استان پیشروی کردند. در طرح عملیاتی دشمن اینطور پیش‌بینی شده بود که آن‌ها باید نوار مرزی استان کرمانشاه را تصرف کنند تا بتوانند حریم دفاع از شهری، چون بغداد را گسترش بدهند. در واقع دشمن می‌خواست با حمله به کرمانشاه، برای پایتخت خودش حاشیه امنیت درست کند.

● سومار زیر آتش

شهر سومار ماه‌ها قبل از آنکه جنگ رسما آغاز شود، از ابتدای سال ۱۳۵۹ زیر آتش دشمن قرار داشت. بعثی‌ها شهرهایی، چون سومار، نفت‌شهر و پاوه را بارها بمباران کردند تا با شروع جنگ، کار راحت‌تری برای اشغال آن‌ها داشته باشند. البته باید ذکر شود که قبل از جنگ نیز بعثی‌ها از ۱۹ شهریور ۵۹ با تجاوز زمینی به منطقه غرب کشور، جاده اصلی قصرشیرین . نفت‌شهر از تنگاب کهنه تا سومار را تحت کنترل نیروهای سپاه دوم خود درآورده بودند. سپس آتش توپخانه دشمن روی پاسگاه‌های مرزی تشدید شد. در این زمان لشکر ۸۱ زرهی کرمانشاه دفاع از سومار را بر عهده گرفته بود، اما بمباران توپخانه‌ای دشمن باعث شد تا مردم مجبور به ترک شهر شوند و به مناطق داخلی‌تر پناه ببرند.

● اشغال دشت سومار

ارتش عراق در ۳۰ شهریور ۱۳۵۹، با اشغال منطقه گیسکه، بر دره میان‌تنگ و دشت سومار تسلط کامل یافت. روز بعد (۳۱ شهریور ۱۳۵۹) با هجوم سراسری و به‌کارگیری لشکر ۱۲ زرهی در محور مندلی - سومار پیش رفت و نهایتاً توانست در روز اول مهرماه سومار را به طور کامل به اشغال خود درآورد. سومار از دیدگاه عملیاتی، یک منطقه مجزا محسوب می‌شد، زیرا ارتفاعات صعب‌العبور شریفان و کوخ‌گچ در شرق سومار مانع از انجام عملیات‌های گسترده می‌شد و تا آبادی زرنه حدود ۵۰ کیلومتری شرق سومار هیچ‌گونه هدف تاکتیکی وجود نداشت. بعد از اشغال شهر، دو گردان ضدهوایی و توپخانه از ارتش عراق در ۲۹ مهر ۱۳۵۹ به سومار انتقال یافتند.

● عملیات آزادی

ارتش جمهوری اسلامی ایران اولین تلاش‌ها برای آزادسازی ارتفاعات شرقی سومار را در ۲۸ آبان ۱۳۵۹ با اجرای عملیات عاشورا انجام داد. در این عملیات نیروهای عراقی غافلگیر شده و ارتفاعات شرقی سومار آزاد شدند، ولی روز بعد با پاتک عراقی‌ها دوباره تمامی ارتفاعات به اشغال دشمن درآمدند. مدتی بعد و پس از عملیات زین‌العابدین، جبهه نفت‌شهر - سومار جبهه پدافندی شد و جنگ در جبهه جنوب (خوزستان) ادامه پیدا کرد. نهایتاً در سال ۱۳۶۱ که ارتش عراق در پی شکست در خرمشهر، استراتژی خود را تغییر داد و با عقب‌نشینی سراسری از طول مرزها، جبهه سومار را تخلیف کرد و با خروج از این شهر در ارتفاعات مرزی مستقر شد.

لزوم آشنایی نسل جدید با قهرمانان انقلاب و دفاع مقدس

تأثیر شگفت انگیز شهدا بر تحول جوانان

هگمتانه، گروه رفیق شهیدم: تاریخ ایران، پر از قهرمانان بزرگ و شگفت‌انگیز است. برخی از آنها رنگی از تخیل یافته‌اند و با افسانه‌ها آمیخته‌اند؛ به همین دلیل هم «اسطوره» خوانده می‌شوند. مثل رستم، سیاوش، آرش کمانگیر و... که ساخته و پرداخته داستان‌سراها و شاعران هستند.

تا ۴۰ سال قبل، نبرد شخصیت‌های اسطوره‌ای با اهریمنان محدود به افسانه‌ها بود. اما ایران ما در این چهار دهه شاهد ظهور ابرقهرمانانی است که در دنیای واقعی با شیطان‌های بزرگ و کوچک به نبرد برخاستند.

شهدای انقلاب و دفاع مقدس و مدافعان حرم، نمونه چنین اسوه‌هایی هستند؛ مردانی که همچون رستم، سر دیوها را بریدند، همچون سیاوش از آتش خشم و کین بدکیشان گذشتند و چون آرش کمان‌گیر، همه جان خود را برای حفظ مرزهای ایران فدا کرد.

اما دریغ که بسیاری از این دلیران، هنوز هم که هنوز است برای بسیاری از مردم و به ویژه نسل جدید شناخته شده نیستند! ما نام این بزرگان را هر روز می‌شنویم؛ نام بسیاری از میادین، خیابان‌ها و بزرگراه‌ها با اسامی شهدا مزین شده است؛ غافل از اینکه مرام و مسیری که این شهدا طی کردند، بزرگراه‌هایی رهایی بخش برای رسیدن به جامعه آرمانی است.

● سرگذشت و سرنوشت بی‌نظیر ستاره‌ها

سرگذشت و سرنوشت بسیاری از شهدای انقلاب و دفاع مقدس، تکان‌دهنده است. ما با برخی از این بزرگان آشنایی نسبی داریم، مثلا شهید قاسم سلیمانی چون در زمانه ما زندگی کرد و به شهادت رسید، برایمان آشناتر است، اما خیلی از قهرمانان انقلاب و دفاع مقدس، برای ما غریب هستند.

● شهید حسن باقری

شهید حسن باقری یکی از نابغه‌های فرماندهی و طراحی عملیات در جنگ تحمیلی بود و مثل ژنرالی عمل می‌کرد که در چندین جنگ بزرگ حضور یافته و ده‌ها سال تجربه فرماندهی داشته اما او فقط یک سال سابقه حضور در میدان جنگ را داشت و موقعی که شهید شد، تنها ۲۶ سال سن داشت.

● شهید احمدعلی نیری

شهید احمدعلی نیری را کمتر می‌شناسیم اما او شاگرد درس اخلاق مرحوم آیت‌الله حق‌شناس بود و به چنان درجه‌ای از خلوص و معرفت رسید که استاد، مجذوب بزرگی شاگردش شد، طوری که بعد از شهادتش در عملیات والفجر۸ و در تشییع او، آیت‌الله حق‌شناس گفته بود «بروید در این تهران بگردید و ببینید کسی مانند این احمد آقا پیدا می‌کنید؟!» اما رسیدن به این مقام و درجه، حاصل ده‌ها سال زهد و عبادت نبود، چون شهید احمدعلی نیری وقتی به شهادت رسید فقط ۱۹ سال سن داشت!

● شهید صیاد شیرازی

از شهدای ارتش هم می‌توان به اسوه‌های بی‌مانندی چون شهید صیاد شیرازی یاد کرد که در تمام طول دوران دفاع مقدس در هر جا حاضر شد، پیروزی و سرافرازی به بار آورد؛ به ویژه در عملیات مرصاد که منجی خاک ایران از شر یک سازمان مخوف تروریستی شد.

● شهید عباس بابایی

شهید عباس بابایی، این فاتح آسمانی، با همه بزرگی‌اش و در دوران فرماندهی، یک بار به‌جای سربازی به نگهبانی ایستاده بود و... همه شهدای ارتش جمهوری اسلامی ایران چنان روح بزرگی داشتند که در کالبد خاکی آنها نمی‌گنجید و باید به جایگاه واقعی خودشان می‌رسیدند. متأسفانه بسیاری از مردم از روح با عظمت و خدمات کم نظیر قهرمانان ارتش، آگاهی چندانی ندارند و باید درباره این افراد روشنگری شود تا مردم با چنین شخصیت‌هایی که از جان و دل برای این کشور مایه گذاشتند آشنا شوند. بدون تردید مردمی که با شخصیت و روحیات این اسوه‌ها آشنا باشند، کمتر به مسیر اشتباه می‌روند. چه بسیار آثار هنری بزرگی که با الهام از این اسطوره‌های واقعی می‌شد خلق کرد و خلق نشد؛ با بهره از حماسه‌های امثال این سرداران و شهدا، می‌توانستیم جلدها شاهنامه‌هایی سرود که پایانشان نه با تخیل و افسانه که با نبوغ و حماسه‌های این بزرگان، خوش بود!

● نجات از خودکشی با فرهنگ دفاع مقدس!

یک تحقیق و پیمایش ساده نشان خواهد داد که آشنا کردن جوانان با قهرمانان انقلاب و دفاع مقدس، چگونه می‌تواند موجب تحول مثبت در زندگی آنها شود.

● شهید مدافع حرم سعید سیاح طاهری

جشنواره دانش‌آموزی فیلم دفاع مقدس، یکی از رویدادهای آتش به اختیاری است که طی یک دهه اخیر در مناطق مرزی و فقیرنشین کشور برگزار می‌شود و نتایج مثبتی در پی داشته است. نکته قابل تأمل این است که متولی و بنیانگذار این جشنواره، خودش هم به شهادت رسید!

شهید مدافع حرم سعید سیاح طاهری که ۲۳ دی سال ۱۳۹۴ در رؤیاروی با داعش در سوریه به شهادت رسید، بنیانگذار این جشنواره بود. وی قبلا و در گفت‌وگو با گزارشگر کیهان درباره جشنواره دانش‌آموزی فیلم دفاع مقدس گفته بود: «مردمی که در مناطق مرزی زندگی می‌کنند از یک طرف با مشکلات فراوانی مواجه هستند و از طرف دیگر اولین سد دفاعی کشور در مقابل هرگونه هجوم از خارج محسوب می‌شوند.

با این حال، جوانان این مناطق، آگاهی چندانی نسبت به دفاع مقدس ندارند. با توجه به این مسائل، لازم بود که به طریقی با فرزندان این مناطق ارتباط برقرار کرده و ارزش‌های دفاع مقدس را به آنها منتقل کنیم که جشنواره دانش‌آموزی فیلم دفاع مقدس با همین انگیزه راه‌اندازی شد.»

این شهید درباره تأثیرات شگفت انگیز آشنایی جوانان با فرهنگ و شهدای دفاع مقدس هم توضیح داده بود: «معمولا بعد از برگزاری این جشنواره در هر منطقه‌ای، مراجعه بچه‌ها برای عضویت در بسیج بیشتر می‌شود.

● شهیدی که خیلی‌ها را متحول کرد

شهید ابراهیم هادی، یکی از قهرمانان بی‌بدیل دوران دفاع مقدس بود، اما همان اندازه که زندگی و شهادت این شهید شنیدنی و خواندنی است، ماجرای متحول شدن برخی از جوانان بعد از آشنایی با وی، تکان‌دهنده است. زندگی و مرام تابناک شهید ابراهیم هادی، سیاهی زندگی برخی را به روشنایی تغییر داد!

فقط کافی است به یک تجربه اشاره کنیم. سال ۱۳۹۶ یکی از کانون‌های فرهنگی در اسلامشهر اقدام به برگزاری مسابقه کتاب‌خوانی براساس زندگی شهید ابراهیم هادی نمود. پس از برگزاری، تعدادی از جوانان و نوجوانان با ارسال پیام‌هایی به برگزارکنندگان این مسابقه، از تحول خودشان خبر دادند. این‌ها، چند نمونه از پیام‌های ارسال شده است که اغلب توسط نوجوانان و جوان‌هایی در سنین پایین مثلا ۱۷، ۱۸ سالگی نوشته شده بود: «آشنایی من با شهید بی‌مزار ابراهیم هادی از نظر من یک چیزی فراتر از معجزه بود...! معجزه‌ای که به من آموخت فضای مجازی و رنگ لباس و مدهای امروزی مهم نیستند بلکه آنچه در این جامعه مهم است: ازخودگذشتگی، انسانیت، رشادت و مروت است.من؛ این بنده حقیر در برابر همه کسانی که همانند شهید ابراهیم هادی هستند سر خم می‌کنم و با افتخار این شهید را الگوی اخلاق عملی خود معرفی می‌کنم...! من خودم را خوب می‌شناسم از حالا به بعد این شهید را برادر خودم می‌دانم و هر موقع که یاد عدد ۲۶ یا همان قطعه ۲۶ افتادم فاتحه‌ای برای همه شهدای گمنام می‌خوانم.

شاعرانه

هدیه به روح بلند شهدای مفقودالاثر

تربت تو

در رثای شهدای مفقودالاثر، شاعران بسیاری دست به قلم شدند تا گوشه ای از انتظار پدران و مادران، و بازماندگان را به تصویر بکشند.

محبوبه بزم‌آرا

دیشب میان پنجره‌ها صحبت تو بود
حرف از دل غریب من و غیبت تو بود
رفتی و هم‌صدای دلم بغض کرده باز
سجاده‌ای که گریه بر آن عادت تو بود
من ماندم و هوای رسیدن به آسمان
همسایهٔ ستاره شدن قسمت تو بود
آخر به راه آمدنت آب می‌شود
چشمی که آشنای غم و غربت تو بود
بغضم درانتظار صدایت نمی‌شکست
شاید اگر نشانه‌ای از تربت تو بود

میز مطالعه

پروانه‌های عرصه خبر

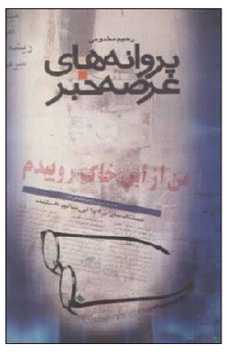

هگمتانه، گروه رفیق شهیدم: این کتاب به معرفی ۱۳ شهید خبرنگار می‌پردازد که در دوران دفاع مقدس به شهادت رسیده‌اند.

پروانه‌های عرصه خبراین نوشتار، توصیفی است از شخصیت و زندگی چند تن از شهدای جنگ تحمیلی که عبارت‌اند از: احمد آریایی، سید مرتضی آوینی، کاظم اخوان، محمدرضا امانی، غلامحسین افشردی، غلام رضا برهان، مرتضی چمن، غلام‌رضا رهبر، سید حسن شاهچراغی، محمود صارمی، بهروز فلاحت‌پور، و حسن هادی.

کار برای شهدا

امامزاده‌های عشق که مستجاب‌الدعوه‌اند

علاوه‌بر خوانندگان و مخاطب‌های زندگینامه و وصیت شهدا، نویسندگان و فعالان این عرصه نیز خودشان تأثیر می‌پذیرند.

بسیاری از هنرمندان یا نویسندگانی که به خلق یا نگارش اثری درباره شهدا می‌پردازند، در حین کارشان، گویی به یک سیر و سلوک معنوی می‌پردازند. محمدرسول ملاحسنی، نویسنده کتاب «یادت باشد» با موضوع شهید مدافع حرم حمید سیاهکالی مرادی می‌گوید: «همان طور که شهید آوینی هم گفته بود، شهادت یک لباس تک‌سایز است که تا آدم‌ها تا اندازه آن لباس نشوند به شهادت نمی‌رسند. من از سال‌ها قبل با شهید سیاهکالی آشنایی و رفاقت داشتم؛ همشهری ما بود و او را در برنامه‌های مختلف فرهنگی می‌دیدم؛ او منش و روشی در زندگی‌اش داشت که لباس شهادت برازنده‌اش شد؛ به همین دلیل هم وقتی خبر شهادت حمید سیاهکالی را شنیدم، احساس کردم که اگر زندگی او را به شکلی هنرمندانه و در قالب یک داستان که همه بتوانند با آن ارتباط برقرار کنند بنویسم، می‌توانیم به مردم و به ویژه جوانان کمک کنیم؛ هم بسیاری از سؤالات درباره مدافعان حرم را جواب بدهیم و هم اینکه کلیدی برای باز کردن قفل‌های زندگی در اختیارشان بگذاریم.»

وی درباره تأثیر این کتاب بر خودش نیز بیان می‌کند: «با توجه به اینکه حدود دو سال و نیم مشغول کار کتاب بودم، گاهی مشکلاتی پیش می‌آمد اما عنایت خود شهید، گره مشکلات را باز می‌کرد.

● شهدا جواب می دهند

براساس این تجربه به همه توصیه می‌کنم که بدون چشمداشت برای شهدا کار کنند. به عینه دیدم؛ هر یک قدم که برای شهدا برمی‌داریم، آنها چند صد قدم سمت ما می‌آیند. شهدا جواب می‌دهند؛ کرامت آنها ملموس،بزرگ و وسیع است. به همه دوستان اهل قلم و هنرمند تأکید می‌کنم که حتما با شهدا ارتباط بگیرند، چون شهدا واقعا آدم‌هایی خاص و ویژه بودند.

همان طور که حضرت امام فرمودند که «شهدا امامزاده‌های عشقند»؛ آنها بارگاه ندارند اما مستجاب‌الدعوه هستند.»

هگمتانه

اولین روزنامه همدان مرکز همه ارزش‌های تمدنی ایران
www.hegmataneh-news.ir

سه‌شنبه ۲۱ مرداد ۱۴۰۴
۱۸ صفر ۱۴۴۷ ۱۲ اوت ۲۰۲۵
شماره ۵۹۵۹ سال سی و ششم

روزنامه فرهنگی، اجتماعی، ورزشی صبح استان همدان
صاحب امتیاز: شهرداری همدان
مدیر مسؤول: سید حامد تروهید
زیر نظر شورای سردبیری
چاپ : نوین
وبگاه: www.hegmataneh-news.ir
پیام‌رسان ایتا: @hegmataneh_news_ir
رایانامه: hegmataneh.newspaper@gmail.com
نشانی: همدان، میدان آرامگاه بوعلی‌سینا، محوطه تالار فجر
انتشار مطالب بیانگر دیدگاه صاحب اثر است و الزاما دیدگاه روزنامه نیست.

نمابر تحریریه: ۰۸۱-۳۸۲۶۲۷۰۰
تلفن تحریریه: ۰۸۱-۳۸۲۸۲۹۴۰

ارتباط با تحریریه در پیام‌رسان ایتا
۰۹۱۸ ۶۳۸ ۶۱۲۹

نوحه‌خوان! از پیکر بی‌سر بخوان!
باز هم از روضه اکبر بخوان
بار دیگر از صمیم سوز جان
روضه عباس و اصغر را بخوان

عبدالرحیم سعیدی‌راد

حدیث روز

امام صادق علیه السلام:
زائر امام حسین (ع)... هنگام بازگشت از زیارت هیچ گناهی ندارد، و درجاتش چنان بالا رفته که کسی که به خاطر خدا در خون خویش غلتیده نیز به آن نمی‌رسد.

(بخشی از یک حدیث در فضیلت سیدالشهدا علیه السلام)
کامل الزیارات، ص۲۷۹

سی نما

برنامه تعطیلی سینماها به مناسبت اربعین حسینی

هگمتانه، گروه فرهنگی: سینماهای سراسر کشور به مناسبت اربعین حسینی از عصر چهارشنبه تا صبح جمعه تعطیل می‌شوند.
به گزارش هگمتانه، سینماها از اذان مغرب چهارشنبه ۲۲ مردادماه تا صبح جمعه ۲۴ مردادماه تعطیل بوده و فیلم‌ها نمایش نخواهند داشت.
به نقل از ایرنا، در حال حاضر فیلم‌های «مرد عینکی»، «زن و بچه»، «پیرپسر»، «صددام»، «جزایر قناری»، «آنجا همان ساعت»، «خانه ارواح»، «سلام علیکم حاج آقا»، «اتاقک گلی»، «زعفرانیه ۱۴ تیر»، «فرمانروای آب» و «زیبا صدایم کن» روی پرده سینما هستند.

فراخوان

منتشر شد

فراخوان پنجمین دوره انتخاب کتاب سال استان همدان

هگمتانه، گروه فرهنگی: فراخوان پنجمین دوره انتخاب کتاب سال استان همدان منتشر شد.
به گزارش هگمتانه، اداره کل فرهنگ و ارشاد اسلامی استان همدان با مشارکت معاونت فرهنگی وزارت فرهنگ و ارشاد اسلامی و مؤسسه خانه کتاب و ادبیات ایران و به منظور تجلیل از خادمان فرهنگ مکتوب اقدام به برگزاری پنجمین دوره انتخاب کتاب سال استان همدان هم‌زمان با هفته کتاب جمهوری اسلامی ایران نموده است.
در این فراخوان از کلیه مولفان، مترجمان و ناشران دعوت به عمل آمده تا در صورت تمایل آثار خود را به دبیرخانه جایزه کتاب سال استان همدان تحویل و یا ارسال نمایند.
به نقل از روابط عمومی اداره کل فرهنگ و ارشاد اسلامی استان همدان، علاقه‌مندان برای اطلاع از جزییات فراخوان می توانند به لینک https://hamedan.farhang.gov.ir/fa/news/798954/ مراجعه کنند.

دنیای موسیقی

«فراق»؛ روایت موسیقایی جاماندگان اربعین

هگمتانه، گروه فرهنگی: تصنیف «فراق» روایت موسیقایی دلتنگی جاماندگان اربعین حسینی با آهنگسازی و خوانندگی صادق شیخ‌زاده منتشر شد.
به گزارش هگمتانه، تصنیف «فراق» با شعر فاطمه افشاریان، آهنگسازی و خوانندگی صادق شیخ‌زاده منتشر شده است. این اثر در قالب یک غزل آئینی، حال و هوای زائران مشتاق اما جامانده از سفر کربلا در ایام اربعین حسینی را بازتاب می‌دهد.
تنظیم این اثر را نوید شاه‌بیگی و اجرای ارکستر زهی را میثم مروستی برعهده داشته‌اند.
فاطمه افشاریان مجری رسانه ملی و شاعر آئینی این اثر، پیش از این کتاب «بی‌گمان» را منتشر کرده و سال ۱۳۹۲ ابیات همین غزل را در دیداری خاطره‌انگیز با رهبر انقلاب قرائت کرده بود. صادق شیخ‌زاده نیز از چهره‌های آواز اصیل ایرانی است که آلبوم‌هایی همچون «اینک از حافظ»، «اینک از امید»، «مولاناجان»، «آن روز آسمان گریست» و «پاییزجان» را در کارنامه دارد و جوایز بین‌المللی متعددی از جمله «نشان درجه یک خیام» از فردریک لونورمان فرانسه را کسب کرده است.
به نقل از ایرنا، این اثر موسیقایی در آواز دشتی و ابوعطای دستگاه شور ساخته شده و رونمایی آن در برنامه «دچار» شبکه افق انجام گرفته است. برای شنیدن قطعه «فراق» می‌توانید به آدرس https://img9.irna.ir/d/r2/2025/08/11/0/172029920.mp3?ts=1754896452840 مراجعه کنید.

مسیر

این حادثه راه‌پیمایی را شکر کنید

راه عشق

راهپیمایی اربعین؛ پدیده ای که دست خدا را مشهودتر می کند

هگمتانه، گروه فرهنگی: به مناسبت ایّام و به مناسبت این راه‌پیمایی عظیم و باشکوهکه حقیقتاً یک پدیده‌ی عظیم تاریخی است، یک جمله‌ای عرض بکنیم. معمولاً در این‌جور پدیده‌هایی که انسان مشاهده میکند که تبلیغاتی برای آن انجام نگرفته لکن ناگهان یک پدیده‌ای در محیط دید انسان بُروز میکند، دست خدایی مشهودتر از همه‌جای دیگر است؛ یک نمونه‌اش خود انقلاب اسلامی [است].
حالا مبارزات قبلی به جای خود محفوظ امّا حضور مردمی و گسترش مردمی در طول یک سال، یک سال و نیم در یک کشور وسیعی مثل کشور ما انجام گرفت. همان شعاری که مردم در تهران میدادند، در فلان روستا در دوردست هم که مردم راه‌پیمایی میکردند، همان شعار را میدادند. لذا امام آن‌وقت -آن‌طور که به ما اطلاع دادند- فرموده بودند این انقلاب پیروز خواهد شد، چون نشانه‌ی حضور دست قدرتمند الهی است. یک وقت دیگری هم به خود من ایشان فرمودند، گفتند من در طول این انقلاب یک دست قدرتی را همیشه پشت این حرکت عظیم مردمی دیدم؛ حرکتهای مردمی این‌جوری است. قضیّه‌ی تسخیر لانه‌ی جاسوسی هم این‌جوری است، قضیّه‌ی حوادث بعدی هم که در این کشور اتّفاق افتاد این‌جوری است، قضیّه‌ی نهم دی در این اواخر این‌جوری است، قضیّه‌ی اعتکافها از همین قبیل است؛ اینها پدیده‌هایی است که هیچ تبلیغاتی هم برایش نمیشود، تلاشی هم انجام نمیگیرد. شما ببینید برای اینکه ده هزار نفر، پنجاه هزار نفر را یک جا جمع کنند، چقدر تلاش تبلیغاتی در دنیا انجام میگیرد، آخرش هم نمیشود. اینجا با وجود موانع فراوان، از ایران فقط دو میلیون نفر برای پیاده‌روی هشتاد کیلومتری -برای پیاده‌روی، نه برای لذّت بردن و در هتل لمیدن- بلند میشوند میروند کربلا؛ چند برابر آن [هم] از خود عراق و از مناطق دیگر؛ این یک حادثه‌ی الهی است، این یک پدیده‌ی الهی است؛ این نشان‌دهنده‌ی این است که این راه، راه عشق است؛ منتها نه عشق مجنونانه، عشق همراه بصیرت؛ مثل عشق اولیا به خدا؛ اَللّهُمَّ ارزُقنی حُبَّکَ وَ حُبَّ مَن یُحِبُّکَ وَ حُبَّ کُلِّ عَمَلٍ یوصِلُنی اِلی قُربِک؛ این حبّ و این عشق، عشق همراه با بصیرت است؛ میداند، میفهمد و این جاذبه او را میکِشد، این مغناطیس او را میکِشد. خب، بنابراین کار، کار بزرگی است؛ پدیده، پدیده‌ی عظیمی است. من اوّلاً به کسانی که موفّق شدند و رفتند، خوشامد عرض میکنم و قبول الهی را برای کارشان درخواست میکنم و غبطه‌ی خودم را نسبت به کار آنها -که ما محروم بودیم، آنها موفّق شدند- عرض میکنم. از مردم عراق که پذیرایی کردند، محبّت کردند، این جمعیّت عظیم را توانستند ظرف چند روز اداره کنند، تشکّر میکنم. حادثه، حادثه‌ی فوق‌العاده مهمّی است...
این حادثه‌ی راه‌پیمایی را شکر کنید. شکرش ازجمله به این است که آن روحیّات را، آن حالات را -که در این دو سه روزی که مشغول راه‌پیمایی بودید، آنجا مشاهده کردید یا احساس کردید- در خودتان نگه دارید؛ آن برادری را، آن مهربانی را، آن توجّه به ولایت را، آن آماده شدن بدن برای تَعَب کشیدن را، آن ترجیح دادن زحمت کشیدن و عرق ریختن و راه رفتن بر راحتی و تنبلی را. در همه‌ی امور زندگی باید این را دنبال کرد؛ این میشود شکر. از جمله‌ی شاخه‌های شکر، یکی این است که این کار را برای کسانی که عاشق این کارند، آسان کنیم که مسؤولیّت این به عهده‌ی مسؤولان بخشهای مختلف کشور است. گاهی حوادثی پیش می‌آید؛ نگذارند این حوادث [تکرار شود]، پیشگیری کنند؛ این هم جزو شکر است. به‌هرحال این نعمت را قدر بدانیم، نعمت بزرگی است. و این ان‌شاءالله یک نعمت پایدار خواهد بود و برای ملّت ایران و ملّت عراق، مایه‌ی عزّت و سربلندی و افتخار خواهد بود. حالا در دنیا سعی میکنند که نگذارند این نورافکن قوی دیده بشود، لکن نمیتوانند، دیده خواهد شد؛ سعی میکنند دیده نشود یا تحریفش کنند، [امّا] هیچ‌کدام به جایی نمیرسد؛ وقتی ادامه دادید حرکت را، ناچار، حقیقت خود را آشکار خواهد کرد.

بیانات رهبر انقلاب در دیدار بسیجیان ۱۳۹۵/۰۹/۰۳

شاعرانه

«اربعین» ناتمام هوشنگ ابتهاج

کربلایی است دلم

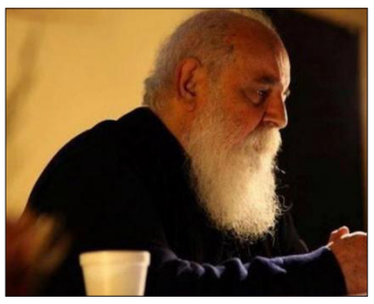

هگمتانه، گروه فرهنگی: هوشنگ ابتهاج، شاعر نامدار معاصر، در میان غزل‌های عاشقانه و اجتماعی‌اش، شعری ناتمام به نام «اربعین» نیز دارد؛ سروده‌ای کوتاه اما پرشور که در چند سطر، تپش خون حسین(ع) را در رگ‌های تاریخ جاری می‌کند.
به گزارش هگمتانه، هوشنگ ابتهاج، که در دنیای ادبیات فارسی با تخلص «سایه» شناخته می‌شود، یکی از معدود شاعرانی است که توانسته پلی زنده میان غزل کلاسیک و دغدغه‌های انسان معاصر بسازد.
جالب است بدانید که سایه درمورد امام حسین(ع) نیز شعری به نام «اربعین» دارد که به گفته خودش، ناتمام مانده است. این شعر بدین شرح است:
«یا حسین بن علی
خون گرم تو هنوز
از زمین می‌جوشد
هرکجا باغ گل سرخی هست
آب از این چشمه خون می‌نوشد.
کربلایی است دلم»
او در دهه‌های فعالیتش، چه در قالب غزل سنتی و چه در شعر نو، زبانی ساخته که هم اصالت شعر فارسی را حفظ می‌کند و هم با روح زمانه همخوان است. همین ترکیب، به‌اضافه صدای گرم و پرطنینش، باعث شده امروز. سال‌ها پس از سرایش بسیاری از آثارش. شعرهای او همچنان در فضای مجازی دست‌به‌دست شوند.
در شبکه‌های اجتماعی که عمر یک پست معمولاً از چند ساعت تا چند روز فراتر نمی‌رود، آثار ابتهاج عمری طولانی دارند. علت، صرفاً کیفیت شعری نیست، بلکه «حضور شاعر در اثر» است. دکلمه‌های ابتهاج با صدای خودش، مکث‌ها و تأکیدهای حساب‌شده، تجربه‌ای شنیداری خلق می‌کنند که خواندن صرف متن قادر به تکرار آن نیست. این صدا نه‌فقط شعر را می‌خواند، بلکه آن را روایت می‌کند و روایت، چیزی است که مخاطب را در فضای پرهیاهوی امروز نگه می‌دارد.
چند شعر از هوشنگ ابتهاج در سال‌های اخیر به‌ویژه در فضای مجازی بیش از بقیه دیده و شنیده شده‌اند، و دلایل محبوبیت هرکدام کمی متفاوت است. می‌توان مهم‌ترین آن‌ها را این‌طور دسته‌بندی کرد:

● «ارغوان»
علت محبوبیت:
* تصویرسازی قوی («ارغوان، شاخه همخون جدا مانده من») که به‌سادگی استعاره‌ای از جدایی، غربت و دلتنگی را به ذهن می‌آورد.
* موسیقی درونی و ریتم آرام که برای دکلمه و همراهی با موسیقی مناسب است.
* قابلیت تفسیر شخصی: هم به‌عنوان شعر عاشقانه، هم به‌عنوان شعری اجتماعی یا حتی مهاجرتی بازخوانی می‌شود.

● «نشود فاش کسی آنچه میان من و توست»
علت محبوبیت:
* زبان رازآلود و عاشقانه که حس صمیمیت و رابطه پنهان را منتقل می‌کند.
* کوتاهی و بیت‌بیت مستقل بودنش که آن را برای کپشن، استوری یا پست عاشقانه ایده‌آل می‌کند.

● «سپیده» (ایران ای سرای امید)
علت محبوبیت:
* شعر امیدبخش و ملی که با موسیقی ماندگار محمدرضا لطفی و اجرای گروه شیدا ثبت شده.
* بار تاریخی و نوستالژی دهه ۵۰ و ۶۰ برای نسل‌های قدیمی و جذابیت ملودی برای جوان‌ترها.
به نقل از فارس، سومین سال درگذشت هوشنگ ابتهاج نیز از راه رسید و او حتی پس از خاموشی، همچنان در گوش زمان زمزمه می‌کند. شعرهایش مثل همان «ارغوان» ریشه در خاک کهن ادبیات فارسی دارند.

عکس روز

احداث معبر دسترسی کوی شهید مطهری به بلوار آیت الله نجفی توسط شهرداری منطقه چهار

همه دان

سِروبَشن

هگمتانه، گروه فرهنگی: زبان هر شهر و دیاری شیرینی و جذابیت‌های خاص خود را دارد. گویش مردم همدان نیز از آن دسته گویش هایی ست که بسیار دلنشین و دوست داشتنی ست. گویش مردم همدان میراث گرانبهائی است که از زبان‌های کهن ایرانی به یادگار مانده‌است و کاربرد واژه‌های کهن در این گویش بیانگر این موضوع است. از ویژگی‌های دستوری گویش همدانی یکی همان ابتدا به کسر کردن، به هنگام تلفظ واژه‌هاست. دیگری در حالت اضافهٔ اسم‌ها به ضمایر متصل در مورد دوم و سوم شخص حرف آخر اسم مکسور می‌شود، و در مورد اول شخص حرف آخر اسم مضموم می‌شود، هنگام جمع بستن واژه ای با ها، اگر حرف یکی مانده به حرف آخر فتحه باشد تبدیل به کسره می‌شود.و بسیاری ویژگی‌های منحصر به فرد دیگر که مختص گویش شیرین همدانیست.
در این بخش برخی اصطلاحات همدانی که ممکن است گاه به فراموشی سپرده شده اند معنی و ترجمه گشته است.

سِروبَشن: سرو صورت
سَقِز: آدامس
سِلَندر: سرگردان
سِلیته: شرور
سُم سُق: با قوزک دست به کسی زدن
سمناک: ترسناک

آموزه‌های محمدی برای شهروند قرآنی

شما که دیگران را برای رفاه خود زحمت نمی اندازید، افضل هستید

در قرآن کریم آمده است: وای بر کم فروشان، آنان که حق خود را در وزن و پیمانه کامل می گیرند ولی برای دیگران کم می گذارند
حضرت امام محمد باقر علیه السلام فرموده اند: یکی از گروه هایی که وارد بهشت می شوند کسانی هستند که در مورد خودشان به حق داوری می کنند.
حکایت: یکی از مسلمین همراه دوستانش به حج رفت وقتی بازگشت خدمت امام صادق علیه السلام رسید و تعاریفی کرد در ضمن گفت ما با مرد عابد و عارفی همراه بودیم که مستمر مشغول عبادت بود حضرت پرسیدند پس چه مواقعی امور شخصی خود را انجام میداد؟ مرد پاسخ داد ما انجام می دادیم چون او همواره دنبال مناجات و نماز بود امام صادق علیه السلام فرمودند « پس شما از آن مرد موصوف بهتر بوده اید چون وبال دیگران نبوده‌اید»
نکته: برخی از ما فکر می کنیم کسی بزرگتر است که مثلا کارهای به ظاهرکوچک انجام ندهد

جهان پادشاها در انصاف کوش
زجام عدالت می صاف نوش