همگمتانه

اولین روزنامه همدان مرکز همه ارزش‌های تمدنی ایران

www.hegmataneh-news.ir

سه‌شنبه ۱۸ شهریور ۱۴۰۴

۱۶ ربیع‌الاول ۱۴۴۷

شماره ۵۹۷۹ ● سال سی و ششم

روزنامه قیمت ندارد ● بهاء چاپ: ۳۵۰۰۰ تومان

سعید حاجی بابایی رئیس کمیسیون شهرسازی و معماری شورای اسلامی شهر همدان تأکید کرد:

"کنارگذر و نیم حلقه شمالی" دو بازوی مکمل در مدیریت ترافیک همدان

۲

رئیس کمیسیون فرهنگی شورای اسلامی شهر همدان:

نقش انگلستان خبیث در اقدامات علیه ایران بارز است

۲

رئیس شورای اسلامی شهر همدان:

رژیم صهیونیستی از ابتدا ضد ملت ایران بوده است

۲

با اقدامات شهرداری همدان

بوستان مهربانی برای بازی کودکان ایمن شد

۲

جمع‌آوری خودروهای فرسوده از منطقه ۳

۲

رهبر انقلاب:

معیشت مردم مهمترین مسأله است

برای انضباط بازار چاره‌اندیشی شود

۵

حال و هوای خوب بازار لوازم تحریر همدان

۲

همدان پیشتاز پرورش بلدرچین در غرب کشور

۲

رونمایی از کتاب‌های ترجمه شده در حوزه ارتباطات توسط کارکنان شهرداری همدان

۴

روستای مستعد گردشگری همدان در مسیر جهانی شدن

۲

همدان میزبان شادپیمایی امت احمد (ص)

هگمتانه، گروه خبر همدان: مراسم شادپیمایی امت احمد(ص) صبح چهارشنبه ۱۹ شهریور در همدان برگزار می‌شود.
به گزارش هگمتانه، جشن‌ها و برنامه‌های هفته وحدت با هدف تقویت همبستگی اجتماعی، ترویج فرهنگ نبوی و ایجاد فضایی شاد و معنوی در شهرستان همدان اجرا می‌شود.
شادپیمایی امت احمد (ص) محور اصلی برنامه‌های امسال است که روز سه‌شنبه ۱۸ شهریور، از ساعت ۱۷ تا ۲۲، میدان امام خمینی (ره) همدان میزبان جشن بزرگ مردمی شامل ایستگاه‌های صلواتی و عکاسی خواهد بود.
روز چهارشنبه ۱۹ شهریور نیز حیاط آرامگاه بوعلی سینا از ساعت ۱۷ تا ۲۲ شاهد برگزاری برنامه‌های فرهنگی و مذهبی با حضور خانواده‌ها خواهد بود.
روز جمعه ۲۰ شهریور، ساعت ۱۶، جشن خودرویی از میدان باباطاهر آغاز می‌شود همچنین شادپیمایی بزرگ خانوادگی امت احمد(ص) صبح چهارشنبه ۱۹ شهریور ساعت ۹:۳۰ از میدان امام خمینی (ره) به سمت میدان امامزاده عبدالله همراه با قرعه‌کشی جوایزی همچون دوچرخه، اسکوتر، سکه پارسیان و هدایای متنوع برگزار می‌شود.

خط آزاد

● تصمیم بانک مرکزی چین مبنی بر تمدید خرید طلا برای دهمین ماه متوالی، با افزایش بی‌سابقه قیمت فلز زرد تلاقی کرده است. طلا امسال بیش از ۳۰ درصد رشد داشته. به نوشته بلومبرگ، گرچه بانک‌های مرکزی سراسر جهان روند انباشت طلا را هم زمان با افزایش قیمت‌ها کُند کرده‌اند اما شورای جهانی طلا انتظار دارد که تنش‌های ژئوپلیتیکی موجود، تقاضای رسمی برای طلا را همچنان در سطحی قوی نگه دارد.

● طبق گزارش «جغرافیای رمزارزهای ۲۰۲۵ چینالیسیس»، هند و آمریکا در سال جاری میلادی، در پذیرش رمزارزهای جهان صدرنشین شده‌اند.

● در چهار استان سیستان و بلوچستان، هرمزگان، بوشهر و خوزستان کاهش بیش از ۵۰ درصدی بارش رخ داده است که استان سیستان و بلوچستان با کمترین میزان بارش در بین استان‌ها به میزان ۲۴,۴ میلی متر دارای کاهش ۷۷ درصدی نسبت به بلندمدت و کاهش ۸۵ درصدی نسبت به سال گذشته است.

● دبیرکل شورای عالی آموزش و پرورش با اشاره به تنوع شرایط مدارس در سراسر کشور گفت: بیش از ۵۰۰ مدرسه یک‌نفره تا مدارسی با بیش از هزار دانش‌آموز در کشور داریم.

● رئیس سازمان بهزیستی کشور با بیان اینکه در اجرای طرح سلامت اجتماعی محله‌محور موسوم به «سلام»، مدارس در ساعات بعدازظهر، به پایگاه سلامت اجتماعی تبدیل می‌شوند، گفت: مدارس بعدازظهرها پاتوقی برای سالمندان می‌شوند که هم آموزش ببینند و هم آموزش دهند، خاطره‌گویی و قصه‌گویی کنند و محیطی برای زنده کردن نشاط و شادابی و هنر ایجاد شود.

● سید محمد اتابک وزیر صنعت، معدن و تجارت، خواستار نظارت سازمان ملی استاندارد بر کیفیت صنایع خودروسازی شد و گفت: نظارت بر صنعت خودرو باید توسط نهادی خارج از مجموعه خودروسازان انجام شود تا اجرای درست استانداردهای اجباری در آن مؤثر واقع شود.

● معاون وزیر صمت اعلام کرده است که تولید لاستیک در کشور از نیمه دوم امسال بین ۲۰ تا ۲۵ درصد کاهش خواهد یافت. او سه عامل اصلی این افت را مشکلات ارزی، انباشت مطالبات از خودروسازان و رشد بی‌رویه واردات دانسته است. در دو سال گذشته حدود ۴۵۰ هزار تن تایر وارد کشور شده در حالی‌که نیاز واقعی تنها ۴۰۰ هزار تن بوده است. تولیدکنندگان داخلی توان تأمین ۳۰۰ هزار تن را دارند و صرفاً باید ۱۰۰ هزار تن وارد شود، اما واردات بیش از حد، توان رقابتی تولید داخلی را تضعیف کرده است.

● بر اساس تازه‌ترین آمارهای منتشر شده از سوی مرکز آمار ایران، قیمت شیر پاستوریزه ۵۱ درصد، دوغ پاستوریزه ۴۹,۷ درصد، کره پاستوریزه ۹۳,۵ درصد، خامه پاستوریزه ۶۹,۸ درصد، ماست پاستوریزه ۶۱,۷ درصد، پنیر پاستوریزه ۵۳,۶ درصد و شیرخشک ۵۵,۲ درصد در تیرماه امسال نسبت به تیرماه سال گذشته رشد داشته است و تورم سنگین در گروه «نان و غلات» طی ماه‌های اخیر فشار بی‌سابقه‌ای بر معیشت خانوارها وارد کرده است.

● معاون درمان وزارت بهداشت گفت: حوزه زیبایی و دندانپزشکی شایع‌ترین دلایل مراجعه بیماران خارجی به کشور هستند، خدمات تشخیصی و غربالگری نیز در رتبه بعدی بیشترین خدمات ارائه شده به خارجی‌ها قرار دارند.

● رئیس سندیکای تولیدکنندگان کاغذ و مقوای ایران گفت: همانطور که بارها تأکید کرده‌ام آمار ۲۷۰ تا ۳۰۰ هزار تن واردات سالانه کاغذ، نیاز واقعی نیست و منجر به هدررفت منابع کشور می‌شود. نیاز سالانه کشور به کاغذ تحریر ۱۴۰ تا ۱۵۰ هزار تن است.

● رئیس پلیس راهور فراجا اعلام کرد: صدور گواهینامه موتورسیکلت برای بانوان فعلاً منوط به تغییر قانون است و اجرای آن تنها پس از ابلاغ رسمی مراجع ذی‌صلاح ممکن خواهد بود.

● بر اساس آمارها در سال ۲۰۲۳، کشورهای اسلامی مجموعاً ۱۶۰ میلیارد دلار صادرات فناوری پیشرفته داشته‌اند که ۴,۷ درصد از کل صادرات جهانی این حوزه را تشکیل می‌دهد و مالزی با ۱۲ میلیارد دلار بیشترین سهم صادرات فناوری را در جهان اسلام دارد. در سال ۲۰۲۴، چین بیش از ۹۰۰ هزار مقاله علمی منتشر کرده، در حالی که مجموع مقالات منتشر شده از ۵۷ کشور اسلامی کمتر از ۴۰۰ هزار مورد بوده است.

رئیس کمیسیون فرهنگی شورای اسلامی شهر همدان:

نقش انگلستان خبیث در اقدامات علیه ایران بارز است

هگمتانه، گروه خبر همدان: رئیس کمیسیون فرهنگی، اجتماعی و ورزشی شورای اسلامی شهر همدان با بیان اینکه نقش انگلستان خبیث در اقدامات علیه ایران بارز است، گفت: همیشه حضور انگلیس در منطقه و ایران مایه شرم، گرفتاری و بدبختی برای ایران قبل و بعد از انقلاب اسلامی بوده و جنایت‌های مختلف توسط این کشور در ایران و منطقه سیاهه، طولانی است.
به گزارش هگمتانه، علی رضایی در کمیسیون فرهنگی، اجتماعی و ورزشی شورا با اشاره به سپری شدن روز مبارزه با استعمار، اظهار کرد: روز شهادت رئیسعلی دلواری به دست ارتش متجاوز انگلیس به این نام نام گذاری شد.
وی با بیان اینکه از قرن نوزدهم و دوران قاجار با حضور انگلستان در منطقه خلیج فارس، هندوستان مستعمره این کشور شد، گفت: در این قرن سیاست انگلیس، حفظ بزرگ‌ترین مستعمره خود هندوستان بود.
رئیس کمیسیون فرهنگی، اجتماعی و ورزشی شورای اسلامی شهر همدان بیان کرد: فرانسه، روسیه و انگلستان سه قدرت بزرگ امپراطوری قرن نوزدهم بودند که روابط و سیاست‌های بین‌الملل تحت تأثیر سیاست خارجی آنها قرار داشت.
رضایی با بیان اینکه انگلستان برای حفظ مستعمره خود در منطقه خلیج فارس در ایران حضور یافت، افزود: یکی از عوامل اصلی تحمیل معاهدات گلستان و ترکمانچای، نقش انگلیس بود.
وی با اشاره به نقش اشغالگری انگلیس در هر دو جنگ جهانی اول و دوم تصریح کرد: در قحطی بزرگ در آخرین سال جنگ جهانی اول و سال بعد از آن، که منجر به از بین رفتن ۴۰ درصد از جمعیت ایران شد نیز نقش اصلی بر عهده انگلستان بود.
رئیس کمیسیون فرهنگی، اجتماعی و ورزشی شورای اسلامی شهر همدان ادامه داد: کودتای اسفند ۱۲۹۹ که سبب به قدرت رسیدن رضاخان و تاج گذاری در سال ۱۳۰۴ هجری شمسی شد به وسیله انگلیس انجام شد.
رضایی با اشاره به ادامه نقش انگلیس در سایر اقدامات علیه ایران اسلامی خاطرنشان کرد: در کودتای ۲۸ مرداد ۱۳۳۲ و بعد از پیروزی انقلاب اسلامی نیز در پرونده هسته‌ای ایران و قطعنامه‌ها علیه ایران در شورای عالی امنیت نقش انگلستان خبیث بسیار بارز و شاخص بوده است.
وی نقش انگلستان در فعال شدن اسنپ بک توسط سه کشور اروپایی در ۶ شهریور ماه و فعال شدن آن را شاخص دانست و یادآور شد: همیشه حضور انگلیس در منطقه و ایران مایه شرم، گرفتاری و بدبختی برای ایران قبل و بعد از انقلاب اسلامی بوده و جنایت‌های مختلف توسط این کشور در ایران و منطقه سیاهه طولانی است.
رئیس کمیسیون فرهنگی، اجتماعی و ورزشی شورای اسلامی شهر همدان در ادامه با انتقاد از نبود سرویس بهداشتی در برخی پارک‌ها، اظهار کرد: از زمان ایجاد بوستان شهید مدرس شهروندان تقاضای ایجاد سرویس بهداشتی در این فضا را دارند که متأسفانه تاکنون اقدامی نشده است.
رضایی با بیان اینکه با توجه به قدمت این پارک و استقبال شهروندان برای استفاده از این فضا، ایجاد سرویس بهداشتی در این مکان ضروری است، گفت: انجام این امر به منظور رفع یکی از نیازهای شهروندان وظیفه شهرداری است.
وی در خصوص توسعه بوستان نفس (ارم) در راستای حمایت از جوانی جمعیت نیز بیان کرد: شهرداری تا ۳۱ شهریورماه برای تعیین تکلیف مسائل مختلف از جمله نرده‌کشی، پاک‌سازی نخاله و موارد مرتبط فرصت خواهد داشت و به منظور انجام اقدامات بازدیدی در پایان مهلت تعیین شده انجام خواهد شد.
رئیس کمیسیون فرهنگی، اجتماعی و ورزشی شورای اسلامی شهر همدان افزود: بوستان نفس در منطقه خوبی قرار گرفته و در آینده نیز امکان توسعه آن وجود دارد.
رضایی تصریح کرد: برنامه‌های فرهنگی و عملیاتی خوبی در راستای جوانی جمعیت با توجه به حضور گسترده شهروندان در بوستان نفس قابل اجراست.
وی پس از ارائه گزارش از برنامه‌های روز و هفته همدان نیز یادآور شد: برگزاری برنامه‌های فرهنگی متعدد و متنوع به این مناسبت توسط شهرداری و سازمان فرهنگی قابل تقدیر است.
رئیس کمیسیون فرهنگی، اجتماعی و ورزشی شورای اسلامی شهر همدان خاطرنشان کرد: برنامه‌ها فشرده و پر زحمت بود و باید در سال‌های آینده به لحاظ محتوایی، معنایی و تعالی بخشی کار بیشتری انجام شود.
به نقل از روابط عمومی شورای اسلامی شهر همدان، رضایی تشکیل شورای فرهنگی شهرداری را یکی از اقدامات خوب در سیاست‌گذاری برگزاری برنامه‌های فرهنگی برشمرد و ادامه داد: پیوست‌های دینی و اجتماعی را در برگزاری برنامه‌های نشاط‌آور در نظر داشته باشیم.

رئیس شورای اسلامی شهر همدان:

رژیم صهیونیستی از ابتدا ضد ملت ایران بوده است

هگمتانه، گروه خبر همدان: رئیس شورای اسلامی شهر همدان با بیان اینکه رژیم غاصب صهیونیستی با توجه به ماهیت خبیث خود از ابتدا ضد ملت جمهوری اسلامی ایران و مسلمانان بوده است، گفت: نیروهای این رژیم غاصب در قیام ۱۷ شهریور، مردم مجاهد تهران را گلوله باران کرده و به شهادت رساند.
به گزارش هگمتانه، محمود مسگریان در جلسه صحن علنی شورا با اشاره به فرارسیدن ۱۷ شهریورماه، اظهار کرد: این تاریخ یادآور سالروز هجوم ددمنشانه عمال شاه بر مردم بزرگوار و انقلابی شهر تهران در میدان شهداست که در نتیجه آن هزاران نفر از مردم به شهادت رسیدند.
وی بیان کرد: قیام خونین ۱۷ شهریور در دولت شریف امامی انجام و زمینه‌ساز تظاهرات‌های میلیونی بعدی شد که موجب دستپاچگی شاه و اعلام حکومت نظامی شد.
رئیس شورای اسلامی شهر همدان با اشاره به نقش سربازان رژیم صهیونیستی در سرکوب معترضان در ۱۷ شهریور بیان کرد: نیروهای این رژیم غاصب مردم مجاهد تهران را گلوله باران کرده و به شهادت رساندند.
به نقل از روابط عمومی شورای اسلامی شهر همدان، مسگریان با بیان اینکه این موضوع نشان از آن دارد که این رژیم غاصب با توجه به ماهیت خبیث خود از ابتدا ضد ملت ایران و مسلمانان بوده است، افزود: امید که به زودی شاهد نابودی این رژیم سفاک باشیم.

روستای مستعد گردشگری همدان در مسیر جهانی شدن

هگمتانه، گروه خبر همدان: معاون گردشگری اداره‌کل میراث‌فرهنگی استان همدان گفت: در حال آماده‌سازی پرونده یکی از سه روستای مستعد گردشگری برای ارسال به سازمان جهانی گردشگری در سال ۲۰۲۶ هستیم.
به گزارش هگمتانه، علی خاکسار با بیان اینکه طی سال‌های گذشته اقدامات زیادی در زمینه انتخاب روستاهای برگزیده جهانی انجام شده است افزود: از میان ۲۱ روستای هدف گردشگری استان، سه روستا به عنوان مناطق شاخص شناسایی شدند که اکنون تمرکز ما بر تکمیل پرونده‌های این روستاهاست.
به گفته معاون گردشگری استان، این سه روستا شامل ملحمدره، حیدره قاضی‌خان و ورکانه هستند.
وی ادامه دارد: ملحمدره با معماری سنتی و چشم‌انداز طبیعی خود به عنوان یکی از روستاهای دیدنی همدان شناخته می‌شود.حیدره قاضی‌خان با پیشینه فرهنگی و طبیعت بکر، ظرفیت جذب گردشگران داخلی و خارجی را دارد.ورکانه نیز به دلیل بافت سنگی منحصر به فرد و قرار گرفتن در دامنه کوهستان، سال‌هاست مقصد محبوب گردشگران داخلی است.
وی افزود: تنها یک پرونده به تهران ارسال می‌شود تا در فهرستی که وزارت میراث‌فرهنگی به سازمان جهانی گردشگری ارائه می‌کند، قرار گیرد.
به نقل از فارس، وی تأکید کرد: هدف اصلی این است که کامل‌ترین پرونده از استان ارائه شود تا بتواند شایسته‌ترین نماینده همدان در عرصه جهانی باشد.

رئیس کمیسیون شهرسازی و معماری شورای اسلامی شهر همدان تأکید کرد:

"کنارگذر و نیم‌حلقه شمالی" دو بازوی مکمل در مدیریت ترافیک همدان

هگمتانه، گروه خبر همدان: رئیس کمیسیون شهرسازی و معماری شورای اسلامی شهر همدان، گفت: مدیریت ترافیک در شهرهای بزرگ، بیش از هر چیز به انتخاب راهبردهای مکمل و هماهنگ وابسته است که همدان نیز برای رهایی از گره‌های ترافیکی، نیازمند نگاه جامع به پروژه‌هایی است که هر یک بخشی از این جورچین را تکمیل می‌کنند.
به گزارش هگمتانه، سعید حاجی بابایی اظهار کرد: در همدان، دو پروژه بزرگ و اثرگذار یعنی کنارگذر شرقی و غربی و نیم‌حلقه شمالی محل بحث قرار گرفته‌اند.
وی افزود: کارکردهای این دو پروژه کاملا متمایز بوده و در عین حال، تکمیل هر دو برای حل ریشه‌ای مشکلات ترافیکی شهر ضرورتی انکارناپذیر است.
عضو شورای اسلامی شهر همدان بیان کرد: کنارگذرهای شرقی و غربی که عملیات اجرایی آن‌ها از دهه ۸۰ آغاز شده، عملکرد برون‌شهری دارند؛ این مسیرها به‌منظور انتقال جریان ترافیک عبوری و سنگین به بیرون از محدوده شهری طراحی شده‌اند تا بار ترافیک جاده‌های بین‌استانی و ملی از بافت شهری کاسته شود.
حاجی بابایی تصریح کرد: نقش این کنارگذرها، کاستن از بار کامیون‌ها و خودروهای عبوری است؛ وسایلی که حضورشان در داخل شهر، نه تنها موجب تشدید گره‌های ترافیکی، بلکه منجر به آلودگی هوا، افزایش تصادفات و کاهش ایمنی معابر می‌شود؛ به تعبیر دیگر "کنارگذرهای شرقی و غربی" سپر حفاظتی شهر در برابر بار اضافی ترافیک برون‌شهری‌اند.
وی اضافه کرد: در مقابل "نیم‌حلقه شمالی" از دل مطالعات "طرح جامع همدان" بیرون آمد؛ طرحی که نگاه آن بیش از آنکه به جاده‌های بین‌استانی دوخته باشد، متوجه مسائل درونی و روزمره شهروندان است.
رئیس کمیسیون شهرسازی و معماری شورای اسلامی شهر همدان، ادامه داد: نیم‌حلقه شمالی با هدف تسهیل جابه‌جایی‌های درون‌شهری، ایجاد دسترسی‌های جدید و متعادل‌سازی فشار ترافیکی بر شبکه معابر شهری، کاهش زمان سفرهای درون‌شهری و ارتقای کیفیت زندگی شهروندان طراحی شده است.
به نقل از روابط عمومی شورای اسلامی شهر همدان، حاجی بابایی با تأکید بر اینکه باید از دوگانه‌سازی‌های بی‌ثمر اجتناب کرد، گفت: رسیدن به همدانی با ترافیک کنترل‌شده، هوای پاک‌تر، ایمنی بالاتر و دسترسی‌های کارآمدتر نیازمند تکمیل و بهره‌برداری هماهنگ از هر دو طرح است.

همدان پیشتاز پرورش بلدرچین در غرب کشور

هگمتانه، گروه خبر همدان: معاون بهبود تولیدات دامی سازمان جهاد کشاورزی استان همدان از پیشتازی این استان در صنعت نوپای پرورش بلدرچین در غرب کشور خبر داد و گفت: استان همدان سالیانه دارای ۸۰ تن تولید گوشت بلدرچین است.
به گزارش هگمتانه، میثم طلوعی اظهار کرد: در سال‌های اخیر استان همدان با بهره‌گیری از شرایط اقلیمی مساعد و نیروی کار متخصص مورد توجه پرورش‌دهندگان بلدرچین صنعتی در منطقه غرب کشور تبدیل شده است.
وی افزود: بررسی‌های میدانی از واحدهای پرورشی در استان همدان نشان می‌دهد که این صنعت با رشد کمی و کیفی قابل توجهی روبه‌رو بوده و پرورش بلدرچین به دلیل مزایای اقتصادی منحصر به فردی مانند دوره پرورش کوتاه، بازدهی سریع، مصرف پایین خوراک و نیاز به فضای کمتر مورد استقبال سرمایه‌گذاران و پرورش‌دهندگان همدانی قرار گرفته است.
به نقل از ایسنا، معاونت بهبود تولیدات دامی سازمان جهاد کشاورزی با بیان اینکه بلدرچین تولید شده استان همدان علاوه بر تأمین نیاز بازار داخلی استان بخشی از محصولات خود را به استان‌های همجوار نیز صادر می‌کند، خاطرنشان کرد: در حال حاضر دو واحد صنعتی پرورش بلدرچین با ظرفیت ۷۳ هزار قطعه در شهرستان‌های فامنین و همدان دارای پروانه بهره‌برداری هستند که ظرفیت فعال این واحدها ۵۰ هزار قطعه بوده و سالیانه به‌طور میانگین این استان دارای ۸۰ تن تولید گوشت بلدرچین است.

با اقدامات شهرداری همدان

بوستان مهربانی برای بازی کودکان ایمن شد

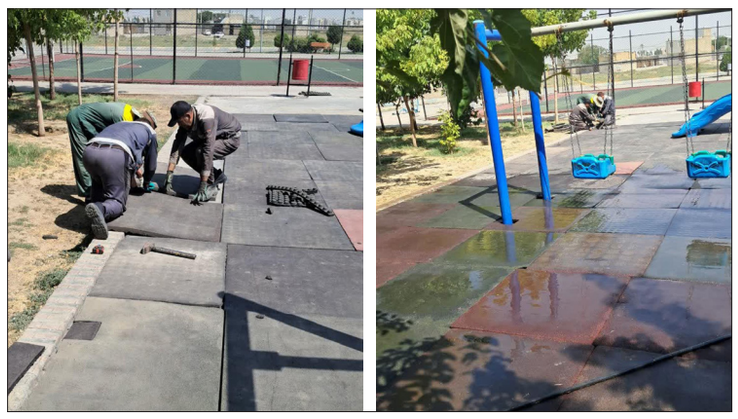

هگمتانه، گروه خبر همدان: محوطه بازی کودکان با نصب کفپوش استاندارد ایمن‌سازی شد.
به گزارش هگمتانه، در راستای ارتقای سطح ایمنی و رفاه شهروندان، سازمان سیما، منظر و فضای سبز شهری اقدام به نصب ۱۴۰ مترمربع کفپوش استاندارد در محوطه بازی کودکان بوستان مهربانی منطقه چهار کرد.
این عملیات با هدف بهبود کیفیت فضاهای تفریحی و ایجاد محیطی ایمن و مناسب برای کودکان اجرا شد.
کفپوش‌های نصب‌شده علاوه بر رعایت استانداردهای ایمنی، دارای ویژگی‌های مقاوم و سازگار با شرایط محیطی بوده و نقش مؤثری در افزایش نشاط اجتماعی و رضایت خانواده‌ها ایفا می‌کنند.
به نقل از ارتباطات و امور بین الملل شهرداری همدان، این اقدام، تلاشی دیگر از سوی سازمان سیما، منظر و فضای سبز شهری در راستای بهسازی و استانداردسازی فضاهای تفریحی و بوستان‌های شهری است.

حال و هوای خوب بازار لوازم‌تحریر همدان

هگمتانه، گروه خبر همدان: رئیس اتحادیه صنف خرازی و لوازم‌تحریر شهرستان همدان از رونق بازار خرید لوازم‌تحریر مدرسه در همدان توسط والدین و دانش‌آموزان خبر داد.
به گزارش هگمتانه، امیر گلبخش اظهار کرد: با توجه به نزدیک شدن به سال‌تحصیلی جدید بازار خرید لوازم‌تحریر به ویژه خرید تقاضا برای لوازم‌تحریر تولید داخلی توسط والدین و دانش‌آموزان در همدان رونق خیلی خوبی به خود گرفته است.
وی افزود: امسال با توجه به تقاضای بالای دانش‌آموزان به خرید لوازم‌تحریر تولید داخل کشور، بیشتر واحدهای موجود در بازار همدان بیش از ۸۰ تا ۹۰ درصد لوازم تحریر و نوشت افزار در حال عرضه به مشتریان خود را به کالاها و جنس ایرانی اختصاص داده‌اند.
گلبخش با قدردانی از دادستان، فرمانداری و شهرداری همدان در زمینه ساماندهی بساط‌گستران، خاطرنشان کرد: در سال‌جاری در آستانه سال تحصیلی جدید، دادستانی، فرمانداری و شهرداری همدان نسبت به ساماندهی بساط گستران اقدام و کمک داشتند و ساعت خاصی را به آنان اختصاص داده‌اند که این امر در رونق بازار واحدهای لوازم‌تحریر فروشی همدان بسیار مؤثر بوده و جای تقدیر دارد.
به نقل از ایسنا، وی با بیان اینکه بازار لوازم‌تحریر در شهر همدان حال و هوای خوبی به خود گرفته است، خاطرنشان کرد: تا حدودی افزایش قیمت برخی از اجناس لوازم‌تحریر را داریم اما این افزایش قیمت‌ها در سبد خانواده‌ها چندان محسوس نیست.

جمع‌آوری خودروهای فرسوده از منطقه ۳

هگمتانه، گروه خبر همدان: خودروهای فرسوده از سطح منطقه سه جمع‌آوری شد.
به گزارش هگمتانه، واحد بند ۲۰ معاونت خدمات شهری شهرداری منطقه سه همدان با ابلاغ اخطاریه، نسبت به حمل و جمع‌آوری خودروهای فرسوده و اسقاطی در سطح منطقه اقدام کرد.
به نقل از ارتباطات و امور بین الملل شهرداری همدان، این خودروها علاوه بر ایجاد مزاحمت برای شهروندان، محلی برای تجمع افراد معتاد شده بودند که با اجرای این طرح، چهره معابر شهری ساماندهی و امنیت محلات افزایش یافت.

برپایی ششمین جشنواره برداشت رازیانه در رزن

هگمتانه، گروه شهرستان: رئیس میراث‌فرهنگی شهرستان‌های رزن و درگزین از برگزاری ششمین جشنواره برداشت رازیانه در روستای سلطان‌آباد این شهرستان خبر داد.

به گزارش هگمتانه، مهدی فتحیان‌راسخ بعدازظهر دیروز در حاشیه برگزاری جشنواره رازیانه اظهار کرد: این رویداد با هدف ثبت ملی رازیانه رزن و معرفی ظرفیت‌های ارزشمند این محصول در راستای توسعه گردشگری کشاورزی و ارتقای جایگاه اقتصادی منطقه برگزار شد. وی با اشاره به اینکه ۹۴ درصد از رازیانه کشور در شهرستان رزن تولید می‌شود افزود: این رویداد، فرصت مناسبی برای معرفی رزن به‌عنوان قطب رازیانه کشور و هموار کردن مسیر ثبت ملی و تثبیت جایگاه بین‌المللی آن است. رئیس میراث‌فرهنگی شهرستان‌های رزن و درگزین خاطرنشان کرد: برگزاری چنین جشنواره‌هایی نه تنها در حفظ میراث کشاورزی بومی اهمیت دارد، بلکه زمینه تقویت گردشگری منطقه با توجه به ظرفیت‌های موجود شهرستان را فراهم می‌آورد و پیوند میان فرهنگ، اقتصاد و گردشگری را مستحکم‌تر می‌سازد. به نقل از فارس، وی گفت: این مراسم با اجرای برنامه‌های فرهنگی و معرفی فرآورده‌های متنوع رازیانه همراه بود و با استقبال گسترده اهالی، میهمانان و مدعوین روبه‌رو شد.فتحیان راسخ همچنین همراهی مردم و مسؤولان را گامی مهم در رشد و توسعه صنعت گردشگری منطقه دانست.

نرخ باسوادی در همدان به ۹۸٫۵ درصد رسید

هگمتانه، گروه شهرستان: معاون سوادآموزی آموزش و پرورش استان همدان گفت: طبق آمار، نرخ باسوادی در استان همدان در گروه سنی ۱۰ تا ۴۹ سال به حدود ۹۸٫۵ درصد رسیده است و تنها یک و نیم درصد بی‌سواد در این گروه سنی وجود دارد و میزان باسوادی در استان همدان از میانگین کشوری بالاتر است و همدان در این زمینه وضعیت مطلوب‌تری دارد.

به گزارش هگمتانه، منوچهر توسلی‌کیا با اشاره به چالش‌های موجود در حوزه سوادآموزی، گفت: متأسفانه استقبال لازم از سوی بی‌سوادان برای شرکت در کلاس‌ها صورت نمی‌گیرد و این موضوع روند فعالیت‌ها را با مشکل مواجه کرده است.

وی کمبود انگیزه در میان آموزش‌دهندگان نهضت را از دیگر مشکلات موجود دانست و افزود: آموزش‌دهندگانی که چندین سال است در این حوزه فعالیت می‌کنند به دلیل نبود چشم‌انداز شغلی و استخدامی، دیگر انگیزه گذشته را ندارند.

توسلی‌کیا با بیان اینکه سیاست‌های سازمان تغییر کرده است، تصریح کرد: شیوه فعالیت‌ها از حالت «محله محور» به «مدرسه‌محور» تغییر خواهد کرد. در گذشته آموزش‌دهندگان برای جذب افراد بی‌سواد به محلات و روستاها مراجعه می‌کردند اما اکنون بناست تنها چند پایگاه مشخص در شهرستان‌ها فعال باشند و آموزش‌ها از طریق این پایگاه‌ها ادامه یابد که طبیعتاً محدودیت‌هایی ایجاد می‌کند.

وی ادامه داد: بر اساس برنامه جدید وزارتخانه، آموزش سوادآموزی به جای آموزش‌دهندگان قراردادی، توسط معلمان رسمی آموزش و پرورش به صورت موظف یا در قالب اضافه‌تدریس دنبال خواهد شد. البته جزئیات این طرح هنوز به صورت کامل و مکتوب ابلاغ نشده است.

توسلی کیا با تأکید بر ضرورت توجه به تغییرات اجتماعی و فناوری‌های نوین، بیان کرد: سوادآموزی امروز تنها محدود به خواندن و نوشتن نیست و چند سالی است که در کنار آموزش‌های پایه، برنامه‌هایی همچون آموزش رایانه نیز اجرا می‌شود.

وی افزود: در پایگاه‌های یادگیری محلی علاوه بر آموزش مهارت‌های پایه، دوره‌های مهارت‌محور نیز برگزار می‌شود که شامل آموزش مهارت‌های زندگی و فعالیت‌هایی مانند گلدوزی، خیاطی، چرم‌دوزی، پرورش گل‌های آپارتمانی و گل‌های زینتی است. همچنین آموزش عملی نماز و قرآن نیز در قالب طرح‌های ویژه دنبال می‌شود.

توسلی‌کیا با اشاره به فعالیت پایگاه‌های سوادآموزی در استان همدان، خاطرنشان کرد: در سال تحصیلی گذشته حدود ۲۲۰ آموزش‌دهنده در این حوزه فعال بودند که با تغییر سیاست‌ها، احتمالاً در سال‌جاری ساختار فعالیت آنان دستخوش تغییر شود و به شکل دیگری ادامه یابد.

به نقل از ایسنا، معاون سوادآموزی آموزش و پرورش همدان با اشاره به اقدامات انجام‌شده برای پایداری یادگیری و جلوگیری از بازگشت به بی‌سوادی، اضافه کرد: در کنار دوره‌های اصلی سوادآموزی، دوره‌ای تحت عنوان «تحکیم سواد» برگزار می‌شود که ویژه افرادی است که پیش‌تر دوره‌های سوادآموزی را گذرانده‌اند.

فراخوان ثبت‌نام نوسازی ناوگان فرسوده اتوبوس بین‌شهری در استان همدان

هگمتانه، گروه خبر*: مدیرکل راهداری و حمل‌ونقل جاده‌ای استان همدان، از آغاز طرح نوسازی ناوگان فرسوده اتوبوسی بین‌شهری با ارائه تسهیلات بانکی تا سقف ۱۵ میلیارد تومان و شرط اسقاط ناوگان قدیمی خبر داد.

به گزارش هگمتانه، حمید پرورشی خرم اعلام کرد: طرح نوسازی ناوگان فرسوده اتوبوسی بین‌شهری با حمایت از تولید داخلی و به شرط اسقاط ناوگان قدیمی اجرا می‌شود.

وی افزود: بر اساس تفاهم‌نامه‌ای که با سازمان گسترش و نوسازی صنایع ایران و بانک عامل منعقد شده، تسهیلات بانکی تا ۶۰ درصد قیمت اتوبوس (حداکثر ۱۵ میلیارد تومان) با نرخ سود ۱۱ درصد و بازپرداخت پنج ساله به متقاضیان تعلق می‌گیرد.

پرورشی خرم تأکید کرد: مالکان ناوگان فرسوده باید پس از تحویل اتوبوس جدید، نسبت به اسقاط ناوگان قدیمی اقدام کنند و منافع حاصل از اسقاط به آنان تعلق می‌گیرد.

به نقل از روابط عمومی اداره کل راهداری و حمل و

نقل جاده ای استان همدان، وی همچنین گفت: اطلاع‌رسانی به تشکل‌های صنفی و شرکت‌های حمل‌ونقل مسافری در استان انجام شده و مالکان می‌توانند برای اطلاعات بیشتر و مشاهده مدل‌ها و قیمت‌ها به شرکت‌های خودروساز معتبر مراجعه کنند.

مدیر شرکت پخش فرآورده‌های نفتی منطقه همدان:

رکورددار مصرف صیانتی سرمایه‌های ملی هستیم

مدیریت توزیع نفتگاز منطقه همدان در صدر مناطق کشور

هگمتانه، گروه خبر*: مدیر شرکت پخش فرآورده‌های نفتی منطقه همدان گفت: این شرکت در ۵ ماهه نخست سال ۱۴۰۴، از لحاظ مدیریت توزیع نفتگاز در صدر ۳۷ منطقه شرکت ملی پخش قرار گرفت.

به گزارش هگمتانه، بهزاد نصیری با اعلام این خبر گفت: در مقایسه پنج ماه نخست سال‌های ۱۴۰۳ و ۱۴۰۴ شاهد کاهش چشمگیر مصرف فرآورده نفت گاز در بخش غیر نیروگاهی در استان همدان هستیم.

وی افزود: با توجه به اهمیت فرآورده راهبردی نفت گاز و نقش مهم این فرآورده در توسعه اقتصادی کشور، مقابله با قاچاق سوخت و مدیریت برآورد نیاز واقعی و توزیع بهینه فرآورده‌های نفتی، گامی مؤثر در مصرف صیانتی سرمایه‌های ملی تلقی می‌شود و منطقه همدان از این حیث رکوردار است.

وی یادآور شد: مصرف نفت گاز استان همدان در بخش حمل و نقل زمینی با منفی ۴٫۱۸ درصد، در بخش صنایع با منفی ۱۶٫۶درصد و در بخش نیروهای مسلح با منفی ۲۸٫۱ کاهش مصرف داشته و همچنین به دلیل توجه به امر خطیر پدافند غیرعامل در ادارات، ذخیره‌سازی نفتگاز شاهد افزایش ۶۱٫۵ درصدی در این بخش هستیم.

نصیری ادامه داد: با توجه به گام‌های بلند این استان در توسعه حمل و نقل ریلی، این منطقه در مصرف فرآورده نفت گاز با مثبت ۲۰٫۵ درصد افزایش پیشتاز است و نشان می‌دهد این استان در مسیر توسعه حمل و نقل ریلی قرار دارد.

این مسؤول اضافه کرد: استان همدان که به عنوان استان کشاورزی در کشور مطرح است، شاهد افزایش ۸٫۱ درصدی مصرف نفت گاز در ۵ ماهه نخست سال ۱۴۰۴ در قیاس با مدت مشابه سال قبل در بخش کشاورزی هستیم.

به نقل از روابط عمومی شرکت پخش فرآورده‌های نفتی منطقه همدان، وی خاطرنشان کرد: مجموعاً از فروردین تا پایان مرداد ماه سال جاری حدود

۳۰۰ میلیون لیتر نفت گاز در بخش غیر نیروگاهی مصرف شده است در حالی که در همین مدت در سال۱۴۰۳ به میزان حدود ۳۵۰ میلیون لیتر مصرف شده بوده و در مجموع حدود ۱۲ درصد کاهش مصرف نفتگاز غیر نیروگاهی دیده می‌شود.

مشکل اوقافی اراضی مسکن ملی لالجین مرتفع شد

هگمتانه، گروه شهرستان: فرماندار بهار از رفع مشکل اوقافی اراضی مسکن شهر لالجین با همکاری بنیاد مسکن انقلاب اسلامی و اوقاف و امور خیریه خبر داد.

به گزارش هگمتانه، ابراهیم لشکری آزاد در جلسه شورای تأمین مسکن شهرستان با اشاره به پروژه مسکن ملی لالجین، اظهار کرد: زمینی به مساحت ۵۳ هزار مترمربع برای اجرای طرح مسکن ملی شهر لالجین آماده و تحویل شهرداری شده بود که وجود موقوفه به میزان دو دانگ از این اراضی مانعی جدی در مسیر تحقق این پروژه ایجاد کرده بود. وی افزود: پس از رایزنی‌ها و جلسات متعدد در شهرستان، استان و حتی تهران، این مشکل با همکاری بنیاد مسکن و اوقاف و تأیید کمیته استانی، در جلسه دیروز برطرف و مسیر اجرای این پروژه هموار شد.

لشکری آزاد بر ضرورت برگزاری جلسات هفتگی منظم و پیگیری مستمر برای تسریع در اجرای این پروژه تأکید کرد و گفت: با برگزاری جلسات منظم و پیگیری مستمر،نتایج این پیگیری‌ها موجب آن خواهد بود که این طرح در کوتاه‌ترین زمان ممکن به شهروندان ارائه شود.

وی تأمین مسکن را یکی از اولویت‌های اساسی و دغدغه‌های جدی مردم دانست و خاطرنشان کرد: با وجود برگزاری جلسات متعدد و پیگیری‌های مکرر، شهرستان بهار در این حوزه نسبت به برخی شهرستان‌های دیگر استان با عقب‌ماندگی مواجه بوده و این روند طولانی و پیچیده باعث شده مردم و به‌ویژه جوانان، نتیجه ملموسی از وعده‌های داده‌شده مشاهده نکنند.

به نقل از ایسنا، لشکری آزاد با تأکید بر اینکه افزایش روزافزون بهای مصالح ساختمانی فشار سنگینی بر مردم وارد کرده و هر روز به ضرر متقاضیان تمام می‌شود، افزود: وظیفه داریم که با اقدامات عملی، مشکلات موجود را حل کرده و امید را در جامعه تقویت کنیم.

۴۴۶ نیروی جدید در علوم پزشکی همدان جذب می‌شوند

هگمتانه، گروه شهرستان: رئیس دانشگاه علوم پزشکی همدان با اشاره به اخذ مجوز ۴۴۶ نیرو گفت: این مهم علاوه بر ایجاد فرصت‌های شغلی جدید، موجب ارتقای کیفیت خدمات در مراکز بهداشتی و درمانی شد.

به گزارش هگمتانه، بهروز کارخانه‌ای با اشاره به اقدامات صورت گرفته طی یک سال اخیر در حوزه توسعه و تجهیزات اظهار کرد: توسعه و پشتیبانی از فعالیت‌های گسترده دانشگاه در حوزه‌های مختلف نیازمند نگاهی جامع و آینده‌نگر است و به همین دلیل، معاونت توسعه مدیریت و منابع دانشگاه در سال گذشته برنامه‌های متنوعی را در در دستور کار قرار داده است.

وی بیان کرد: این برنامه‌ها در زمینه‌های فناوری اطلاعات، منابع انسانی، پروژه‌های عمرانی، تجهیزات پزشکی و نظام پشتیبانی اجرایی شده که نتایج ارزشمند آن امروز قابل مشاهده است.

رئیس دانشگاه علوم پزشکی همدان با اشاره به اینکه یکی از اولویت‌های مهم دانشگاه، توجه به منابع انسانی و ساماندهی ساختار اداری است

افزود: در این راستا با پیگیری‌های انجام‌شده از طریق سازمان برنامه و بودجه کشور، تعداد قابل توجهی پست سازمانی جدید برای دانشگاه اخذ شد که پاسخ‌گوی بخش زیادی از نیازهای مراکز آموزشی و درمانی بود.

وی با بیان اینکه افزایش مجوزهای استخدامی در دستور کار قرار گرفت و با هماهنگی انجام‌شده، ۴۴۶ مجوز جذب نیرو برای دانشگاه صادر شد گفت: این اقدام علاوه بر ایجاد فرصت‌های شغلی جدید، موجب ارتقای کیفیت خدمات در مراکز بهداشتی و درمانی و رفع بخشی از کمبودهای کارمندان شد.

کارخانه‌ای از اجرای طرح طبقه‌بندی مشاغل با هدف ارتقای عدالت سازمانی و افزایش رضایت شغلی خبر داد و افزود: این طرح کمک می‌کند تا جایگاه واقعی کارکنان در ساختار سازمانی مشخص شود و شرایط کاری بهبود یابد.

وی با اشاره به اینکه توسعه زیرساخت‌های فناوری اطلاعات یکی دیگر از اولویت‌های دانشگاه بود عنوان کرد: در این زمینه، خرید و نصب تجهیزات سخت‌افزاری و نرم‌افزاری به‌روز، ارتقای امنیت اطلاعات و افزایش ظرفیت شبکه انجام شد.

رئیس دانشگاه علوم پزشکی همدان خاطرنشان کرد: همچنین سرویس‌های جدید ارتباطی راه‌اندازی و بستر لازم برای گسترش خدمات الکترونیک در سطح دانشگاه فراهم شد.

به نقل از فارس، وی تأکید کرد: پیگیری برای تحویل چندین دستگاه آمبولانس جدید از سازمان اورژانس کشور، تجهیز بیمارستان‌ها به دستگاه‌های ونتیلاتور و فراهم کردن تجهیزات تخصصی برای مراکز درمانی از جمله دستاوردهای ارزشمند بود که نقش اساسی در افزایش توان پاسخ‌گویی دانشگاه به نیازهای مردم ایفاکرده است.

صدمات میلیاردی قطعی برق به مخابرات اسدآباد

هگمتانه، گروه شهرستان: رئیس شرکت مخابرات اسدآباد گفت: ناترازی انرژی و قطعی برق یکی از جمله مشکلات مخابرات شهرستان بوده که صدمات میلیاردی بسیاری را به این شرکت وارد کرده است.

به گزارش هگمتانه، زارعی روز دوشنبه اظهار کرد: برای جلوگیری از این صدمات مخابرات اسدآباد استفاده از پنل‌های خورشیدی و هوش مصنوعی را در برنامه همراه اول خود دارد.

وی در ادامه از تبدیل ۴۰ درصد شبکه مسی مخابراتی این شهرستان به فیبر نوری خبر داد و تصریح کرد: بر اساس الزام و تکلیف تا پنج سال آینده کابل مسی مخابراتی در شهرستان به تبع استان نخواهیم داشت و تمامی کابل‌های مسی شهرستان به فیبر نوری تبدیل می‌شوند.

زارعی ادامه داد: سیاست و راهبرد شرکت مخابرات ایران این بوده که از کابل مسی به سمت فیبر نوری حرکت کنیم که در این رابطه افزایش سرعت باند فیبرنوری، عدم قطعی، عدم سرقت را می‌توان از مزایای فیبرنوری برشمرد.

رئیس شرکت مخابرات اسدآباد با اشاره به چالش‌های سرقت کابل‌های مسی، خاطرنشان کرد: در رابطه با سرقت کابل مسی مخابرات، یکی از جمله این پرونده‌های شهرستان توسط دستگاه قضا به ۱۰ سال و یک روز زندان محکوم شد ضمن اینکه با گشت‌های مشترک شبانه‌روزی میزان سرقت کابل‌های مسی مخابرات کمتر شده است.

وی گفت: شهرستان اسدآباد دارای ۲۱ هزار شماره تلفن ثابت بوده که از این تعداد ۱۴ هزار شماره خط ثابت مربوط به مناطق شهری و هفت هزار شماره مربوط به مناطق روستایی است.

زارعی با بیان اینکه مردم باید در منازل خود یک وای فای خانگی داشته باشند، افزود: از ۲۱ هزار خط شماره تلفن ثابت شهرستان تعداد ۵۰۰۰ مشترک دارای وای خانگی و ای دی اس ال هستند.

رئیس شرکت مخابرات اسدآباد با بیان اینکه با اجرای طرح بزرگ سوآپ با اعتباری افزون‌بر ۲۰ میلیارد تومان مرکز ولی عصر مخابراتی، برگردان و به ۱۳ کافوی نوری تبدیل شد که با این اقدام دیگر با قطعی برق در تلفن ثابت و وای فای خانگی قطعی نداریم، اظهار کرد: شهرستان اسدآباد دارای ۵۰ سایت مبایل بوده که از این تعداد ۱۳ سایت مربوط به مناطق شهری و مابقی مربوط به مناطق روستایی و جاده‌ای است.

به نقل از ایسنا، زارعی خاطرنشان کرد: ۹۰ درصد سایت‌های اسدآباد از فناوری ۴جی و ۳جی استفاده می‌کنند و تنها ۱۰ درصد سایت‌ها ۲جی بوده که بر اساس قول مساعد داده شده تا پایان سال تمامی ۶ یا هفت روستای استفاده کننده از ۲جی از جمله خنداب، ماوا، قره‌بلاغ و طویلان سفلی به ۴جی ارتقا پیدا خواهند کرد.

سرپرست جدید بخشداری سردرود معرفی شد

هگمتانه، گروه شهرستان: اکبر عابدی منور به‌عنوان سرپرست بخشداری سردرود منصوب شد و در جلسه شورای اداری این بخش، از خدمات هادی ذاکر بخشدار پیشین تقدیر شد.

به گزارش هگمتانه، جلسه شورای اداری بخش سردرود شهرستان رزن با حضور یزدان آذرمی، مدیرکل دفتر سیاسی، انتخابات و تقسیمات کشوری استانداری همدان، فرماندار رزن، اعضای شوراها و دهیاران برگزار شد.

در این جلسه، اکبر عابدی منور به‌عنوان سرپرست بخشداری سردرود معرفی شد و مسؤولیت مدیریت امور اداری و توسعه‌ای این

بخش را بر عهده گرفت.

به نقل از کانال اطلاع‌رسانی استانداری همدان، همچنین از زحمات و خدمات هادی ذاکر، بخشدار پیشین، قدردانی به عمل آمد و از تلاش‌های او در پیشبرد اهداف توسعه‌ای بخش مورد تقدیر قرار گرفت.

خبر

پایان کار قاچاقچیان شیشه؛ تعقیب از یزد و دستگیری در فامنین

هگمتانه، گروه شهرستان: رئیس پلیس مبارزه با مواد مخدر استان همدان گفت: اعضای باند قاچاق شیشه که تحت تعقیب پلیس مبارزه با مواد مخدر یزد بودند با اشراف اطلاعاتی پلیس در فامنین شناسایی و دستگیر شدند.

به گزارش هگمتانه، سرهنگ عباس عزیزی روز دوشنبه بیان کرد: اعضای این باند یک کیلوگرم مواد صنعتی شیشه را در یک ساک و در کف خودروی سواری پژو پارس پنهان کرده بودند.

وی اضافه کرد: متهمان مواد مخدر را در یکی از استان‌های مرکزی بارگیری و قصد توزیع و فروش آن در شهر فامنین را داشتند که در ورودی این شهر خودروی آنها توقیف و این افراد سابقه دار که به علت حمل ۶۰۰ گرم هروئین تحت تعقیب پلیس یزد بودند، دستگیر شدند.

رئیس پلیس مبارزه با مواد مخدر استان همدان همچنین از دستگیری یک خرده فروش مواد مخدر در شهر همدان خبر داد و گفت: این جوان با استفاده از خودروی زانتیا اقدام به توزیع موادمخدر در شهر می کرد.

سرهنگ عزیزی ادامه داد: این قاچاقچی پس از خرید موادمخدر، محموله را در مخفیگاهش به وزن‌های کمتر تقسیم و بسته بندی کرده و سپس به فروش می رساند.

وی بیان کرد: پس از تعقیب و مراقبت‌های طولانی متهم شناسایی و حین ورود به مخفیگاهش دستگیر شد.

عزیزی تأکید کرد: هر چند قاچاقچی قصد معدوم کردن محموله موادمخدر را داشت اما با هوشیاری پلیس دستگیر و ۳۰۰ گرم هروئین از مخفیگاهش کشف شد.

ضایعات سیب زمینی در همدان به کمتر از ۵ درصد رسید

هگمتانه، گروه شهرستان: رئیس سازمان جهاد کشاورزی همدان گفت: ضایعات محصولات سیب زمینی در استان امسال به دنبال توجه کشاورزان به نکات ترویجی و آموزشی و به دنبال افزایش ظرفیت سردخانه‌ها و انبارها با کاهش قابل توجه ۲۰ درصدی به کمتر از پنج درصد رسیده است.

به گزارش هگمتانه، رضا بهراملو روز دوشنبه با بیان اینکه فرآوری محصولات کشاورزی موجب کاهش ضایعات محصولات کشاورزی می‌شود،اظهار کرد: در استان همدان صنایع کشاورزی به عنوان یکی از مؤلفه‌های مهم در بخش اشتغال و معیشت مردم استان بسیار با اهمیت است و ضمن اینکه تولیدات کشاورزی استان پنج میلیون تن در سال برآورد می‌شود.

وی خاطرنشان کرد: یکی از اهداف بخش کشاورزی کاهش ضایعات، ماندگاری محصولات و ذخیره سازی محصولات برای مواردی است که باید به مصرف برسد.

رئیس سازمان جهاد کشاورزی همدان ادامه داد: یکی از معضلات این استان در گذشته، نبود سردخانه‌ها و انبارهای ذخیره سازی تولیدات محصولات کشاورزی بود که در سالهای گذشته در این بخش اقدامات مهمی انجام شده و۱۰۳ سردخانه با ظرفیت ۳۰ هزار تن ایجاد شده است.

بهراملو با بیان اینکه۳۵۰ هزار تن سیب زمینی بهاره از اراضی کشاورزی این استان برداشت شده است، افزود: سطح زیرکشت سیب زمینی تابستانه این استان هشت هزار و ۵۰۰ هکتار بوده است و میزان تولید سیب زمینی تابستانه در هر هکتار به طور میانگین ۴۰ تن است.

وی خاطرنشان کرد: همدان از اواخر تیرماه تا اواخر مرداد ماه تنها تولید کننده سیب زمینی کشور است بنابراین محصول تولیدی همدان به استان‌های مختلف و همچنین برخی کشورهای خارجی صادر می‌شود.

بهراملو سطح کل اراضی زیر کشت سیب زمینی استان را ۲۶ هزار هکتار اعلام و پیش‌بینی کرد: امسال یک میلیون تن سیب زمینی در استان تولید شود.

وی اظهار کرد: بیش از ۹۰ درصد مزارع سیب زمینی استان مجهز به سامانه آبیاری تحت فشار است و ۹۵ درصد عملیات کاشت، داشت و برداشت سیب زمینی در این استان مکانیزه است.

به نقل از ایرنا، رئیس سازمان جهاد کشاورزی همدان گفت: همدان با ۲۶ هزار هکتار اراضی زیر کشت سیب زمینی و تولید سالانه یک میلیون تن محصول رتبه نخست تولید سیب زمینی کشور را دارد.

رصد ماه‌گرفتگی در رصدخانه ابن صلاح همدانی

هگمتانـه، گروه خبر همدان: رصدخانه ابـن صلاح همدانی یک بار دیگر شاهد یکی از شگفت انگیزترین رویدادهای نجومی بود.
به گزارش هگمتانه، خسـوف یا ماه گرفتگی ایـن بار پس از هفت سال فرصت مغتنمی‌را برای علاقه‌مندان پدید آورد تا روی نقاب زده ماه را از قاب تلسکوپ‌ها مشاهده کنند.
این پدیده در غروب یکشـنبه ۱۶ شـهریور از ساعت ۱۸:۵۸ با ورود ماه به نیم سـایه زمین آغاز شد. آغاز گرفت جزئی ساعت ۲۰:۰۷، آغاز گرفت کامل سـاعت ۲۱، اوج گرفت در سـاعت ۲۱:۴۱ و پایان گرفت کامل در ساعت ۲۲:۲۲ اتفاق افتاد. سپس در ساعت ۲۳:۱۵ شاهد گرفت جزئی ماه به پایان رسـید. در ساعت ۲۵ دقیقه بامداد ماه به طور کامل از نیم سایه زمین نیز خارج شد.
به نقل از ارتباطات و امور بین الملل شهرداری همدان، این برنامه با استقبال تعداد بیشماری از همشهریان مواجه شد. به گونه ای که افراد ساعت‌ها در صف رصد ماه با تلسکوپ‌ها قرار گرفتند.

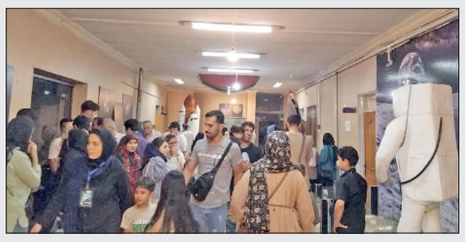

خبـر

برپایی جشن عاطفه‌ها در هزار پایگاه ثابت و سیار همدان

هگمتانه، گـروه خبر همدان: مدیـرکل کمیته امداد امام خمینی(ره) همدان از برگزاری جشن عاطفه‌هـا در هزار پایگاه امداد و مرکز نیکوکاری ثابت و سیار این استان به مناسبت بازگشایی مدارس خبر داد.
به گـزارش هگمتانـه، سیدحسـن نعمتی روز دوشـنبه اظهار کرد: همه سـاله و هـم زمان با آغاز سال تحصیلی "جشـن عاطفه ها" با هدف جلب مشـارکت‌های مردمی و خیران استان در راسـتای کمک بـه دانش‌آمـوزان نیازمند و کم بضاعت برگزار می‌شود.
این مسـؤول با بیان اینکه ایـن رخداد نمادی از توسـعه فرهنگ احسـان و نیکوکاری است، افزود: جشن عاطفه‌ها درآستانه سال تحصیلی جدید از ۱۵ شـهریور ماه تـا ۱۷ مهرماه با هدف کمـک بـه دانش‌آمـوزان و دانشـجویان بـی بضاعـت جامعه اسـلامی و گسـترش فرهنگ احسان و انفاق برگزار می‌شود.
مدیرکل کمیتـه امداد امام خمینی (ره) همدان گفت: جشـن عاطفه‌هـا در هزار پایـگاه امداد و مراکـز نیکـوکاری در سـطح میادیـن و معابر شهری برپا شده است.
وی همچنیـن اظهار کرد: کمـک به دیگران هم به لحاظ انسـانی و هم دینی بر اسـاس آنچه در قـرآن و احادیث ائمه و پیامبر آمده اسـت یکی از مسائل مهم و حائز توجه به شمار می رود.
مدیرکل کمیته امداد امام خمینی(ره) همدان، تعداد دانش‌آموزان تحت حمایت را ۱۶ هزار نفر اعلام کرد و ادامه داد: مهمترین هدف جشـن عاطفه‌ها، نهادینه کردن فرهنگ انفاق در نسل جدیـد و کمک بـه دانش‌آمـوزان نیازمند و کم بضاعت است و در صورت فقدان دانش‌آموزان نیازمند در مدارس اهداکننده کمک، همیاری‌ها به دیگر مدارس اهدا خواهد شد.
بـه نقل از ایرنـا، نعمتی افزود: دفاتـر این نهاد و مراکـز نیکـوکاری در سراسـر اسـتان آمـاده دریافت کمک‌های خیـران و مردم نیک‌اندیش اسـت و همچنیـن نیکـوکاران می‌تواننـد بـا کـد دسـتوری # ۰۸۱*۸۸۷۷* و شـماره کارت ۶۰۳۷۹۹۷۵۹۱۷۷۷۷۷۷ و یا ارسـال عدد سـه به شـماره ۳۰۰۰۳۳۳۳۸۱ نسـبت بـه پرداخت کمک‌های نقدی خود اقدام کنند.

رونمایی از کتاب‌های ترجمه شده در حوزه ارتباطات توسط کارکنان شهرداری همدان

هگمتانـه، گـروه خبـر همدان: سـعید شـهابی نیا، رئیس مرکز مطالعات و پژوهش‌هـای شـورای اسـلامی شـهر همـدان، از انتشـار و رونمایـی دو عنـوان کتـاب تخصصـی در حـوزه ارتباطات در این مرکز خبر داد.
وی گفـت: کتاب‌هـای «نظرسـنجی و افـکار عمومـی» تالیـف الکـه بتلمـه و «ماهیت و کاربرد روش‌هـای کیفـی در ارتباطات» تالیف کریسـتین دیمـون و امـی هالـوی، بـا هـدف ارتقـای دانش تخصصـی فعالان رسـانه‌ای و پژوهشـگران حوزه ارتباطات و تقویت منابع علمی در اسـتان همدان و کشور، توسط این مرکز ترجمه و منتشر شده‌اند.
شـهابی نیـا افـزود: ترجمـه ایـن دو اثـر توسـط دکتـر عبـاس اسـدی، عضـو هیـأت علمـی گروه روزنامه‌نـگاری و مدیریت رسـانه دانشـگاه علامه طباطبایـی، انجام شـده و روح‌الله وجـدی هویدا و محمـد اکبـری نیـز در آماده‌سـازی و ترجمه آن‌ها همکاری داشته‌اند. انتشار و رونمایی آثار معتبر در حوزه‌هـای تخصصی در آینده نیز از برنامه‌های مرکز مطالعات و پژوهش‌های شـورای اسـلامی شـهر خواهد بود.
بـه نقـل از ارتباطـات و امـور بیـن الملـل شـهرداری همـدان، مراسـم رونمایـی ایـن کتاب‌هـا بـا حضـور رئیـس مرکـز مطالعات و پژوهش‌هـای شـورای اسـلامی شـهر همدان و اعضای شـورای پژوهشـی مرکز برگزار شد و مـورد اسـتقبال علاقه‌منـدان و فعـالان حوزه رسانه قرار گرفت.

با حضور عضو هیأت علمی دانشگاه علامه طباطبایی در شهرداری همدان

برگزاری کارگاه«ارتباط با رسانه‌ها»

هگمتانـه، گـروه خبـر همـدان: کارگاه«ارتبـاط با رسـانه‌ها» بـا حضور عباس اسـدی عضـو هیأت علمی دانشـگاه علامـه طباطبایی در شـهرداری همدان برگزار شد.
بـه گـزارش هگمتانـه، کارگاه آموزشـی «ارتباط با رسانه‌ها» با حضور عباس اسدی، استاد دانشگاه علامه طباطبایی، جمعی از خبرنگاران رسـانه‌ها و مسـؤولان روابط عمومی شـهرداری همـدان روز دوشنبه برگزار شد.
بـه نقـل از ارتباطات و امـور بین الملل شـهرداری همـدان، در ایـن کارگاه، کـه با همـکاری مدیریت ارتباطات و امور بین‌الملل شهرداری همدان و خانه مطبوعات همدان برگزار شد، مباحثی پیرامون نقش رسانه‌ها در مدیریت شهری، شیوه‌های ارتباط مؤثر روابط عمومـی با خبرنگاران و اهمیت اطلاع‌رسـانی شفاف در ارتقای اعتماد عمومی مطرح شد.

بهره‌برداری از ۳۰ کیلومتر بزرگراه در همدان تا پایان سال

هگمتانه، گروه خبر همدان: مدیرکل راه و شهرسازی اسـتان همدان با اشـاره به اجرای پروژه‌های عمرانی اسـتان در حـوزه راه گفـت: هم‌اکنـون ۱۰۵ کیلومتر بزرگراه در حال سـاخت اسـت کـه ۳۰ کیلومتر آن تا پایان امسال به بهره‌برداری خواهد رسید.
به گـزارش هگمتانه، مجید صالحی‌امیر پیش از ظهر دیـروز با اشـاره به دسـتاوردهای یک‌سـاله دولت، اهـم اقدامـات انجام شـده در حوزه‌های مسـکن، حمل‌ونقل و شهرسازی استان را برشمرد.
وی با بیان اینکـه تکمیل ایسـتگاه راه‌آهن همدان یکی از مهم‌ترین پروژه‌های زیربنایی اسـتان در سال گذشـته بوده است گفت: این ایسـتگاه که سال‌ها نیمه‌تمام مانده بود، با تـلاش و پیگیری‌های وزارت راه و شهرسـازی و راه‌آهن جمهوری اسلامی به اتمام رسیده و آماده افتتاح رسمی توسط مقام عالی وزارت اسـت. مدیرکل راه و شهرسـازی اسـتان همدان در ادامه افزود: در حوزه فرودگاهی نیز پس از چند سال وقفه، نخسـتین پرواز از همدان به مشـهد در سال گذشته برقرار شد و امیدواریم با پیگیری‌های در حال انجام، تعداد پروازها به تدریج افزایش یابد.

● ابـلاغ طرح جامع شـهر همدان پس از سـال‌ها بلا تکلیفی

وی همچنیـن از ابلاغ طرح جامع شـهر همدان پس از سـال‌ها بلاتکلیفی خبر داد و یادآور شد: این طرح تأثیر قابـل توجهی بر حوزه‌هـای شهرسـازی، کاربری زمین و تأمیـن اراضی مسـکن خواهد داشـت؛ در این طرح بخشی از اراضی به نهضت ملی مسکن افزوده می‌شود.
صالحی‌امیـر با تأکیـد بر اینکـه طرح بافـت تاریخی همدان نیز در کمیسـیون ماده ۵ به تصویب رسیده و مراحـل نهایـی بررسـی و ابلاغ آن در شـورای عالی شهرسازی و معماری در دست اقدام است افزود: در حال حاضر برای حدود ۱۲ شهر استان مشاور در حال تدوین طرح‌های جامع و تفصیلی هستند که تا پایان سال بخشی از آنها نهایی و ابلاغ خواهد شد.
وی بـا اشـاره بـه پروژه‌هـای عمرانی در حـوزه راه‌ها اعـلام کرد: در حال حاضر حـدود ۱۰۵ کیلومتر بزرگراه در دست سـاخت داریم که ۳۰ کیلومتر از آن تا پایان سـال به بهره‌برداری می‌رسد و از این میزان، حدود ۱۰ تا ۱۵ کیلومتر هدیه دولت در هفته دولت بود.
مدیرکل راه و شهرسازی همدان در خصوص اقدامات انجام‌شـده در بخش بازآفرینی شـهری گفت: با ثبت مصوبات بازآفرینی در سامانه ملی، میزان قیر تخصیصی به اسـتان از ۸۷ تن به ۳ هـزار و ۳۵۰ تن افزایش یافت و این امـر موجب آسـفالت‌ریزی در محـلات هدف و رضایتمندی ساکنان این مناطق را فراهم آورد.
وی خاطرنشـان کرد: در حوزه مسـکن، تأمین زمین برای احداث یک شـهر جدید در ملایر به وسعت ۵۰۰ هکتار انجام شـد که یکی از مهم‌ترین دستاوردهای سـال گذشته محسوب می‌شود؛ به طور کلی تاکنون ۹۸۰ هکتـار زمین در اسـتان برای طـرح نهضت ملی مسکن بوده است.
صالحی‌امیر با بیان اینکه در اسـتان همـدان ۱۹ هزار واحد مسـکونی در حال سـاخت اسـت کـه ۱۴ هزار واحد به‌صورت انبوه‌سـازی و پنج هزار واحد به‌صورت گروه سـاخت در حال اجراست متذکر شد: همچنین تاکنـون ۱۰ هـزار و ۷۰۰ متقاضـی در سـامانه ثبت‌نام کرده‌اند که صدور پروانه‌های آنها در حال انجام است.
وی با اشـاره بـه اینکه در هفته دولت امسـال، ۸۳۱ واحد مسکن شهری و ۱۶۹۰ واحد مسکن روستایی و شـهری آماده افتتاح شد گفت: علاوه بر این، بخشی از پروژه‌هـا در دهه فجر افتتـاح و تحویل متقاضیان خواهد شد.
به نقل از فارس، مدیرکل راه و شهرسازی همدان در پایـان از حمایت‌های وزارت راه و شهرسـازی به‌ویژه در خصوص بسـته‌های ۱۹گانه تشویقی و تصمیمات جدید برای حمایـت از دهک‌های یک تا چهار جامعه تقدیـر و ابـراز امیـدواری کرد کـه اجـرای پروژه‌های مسکن و زیرساختی استان با سرعت بیشتری ادامه یابد.

آگهی موضوع ماده ۳ قانون و ماده ۱۳ آیین‌نامه قانون تعیین‌تکلیف وضعیت ثبتی اراضی و ساختمان‌های فاقد سند رسمی

برابر رأی شـماره ۱۴۰۴۶۰۳۲۶۰۰۲۰۰۶۱۶۹ هیـأت موضوع قانـون تعیین‌تکلیف وضعیت ثبتی اراضی و سـاختمان‌های فاقد سـند رسـمی مستقر در واحد ثبتی حوزه ثبـت ملک کبودراهنـگ تصرفات مالکانـه بلامعارض متقاضی آقای سـید حبیب‌الـه حسـینی عهـد فرزند سـید مناف به شـماره شناسـنامه ۴۲۱ صادره از کبودراهنگ در یک قطعه زمین مزروعی به مساحت ۵۰۲۷۴۱/۸۶ مترمربع پلاک ۳۴۴ فرعی از ۲۳۶ اصلی واقع در روستای قزلجه خریداری از مالک رسمی آقای محمدحسین امیـدی محـرز گردیـده است. لذا به منظور اطلاع عمـوم مراتب در دو نوبت به فاصله ۱۵ روز آگهی می‌شـود. در صورتی که اشـخاص نسـبت به صدور سـند مالکیت متقاضی اعتراضی داشـته باشند، می‌توانند از تاریخ انتشار اولیـن آگهی بـه مدت دو ماه اعتراض خـود را به این اداره تسـلیم و پس از اخذ رسـید، ظرف مـدت یک مـاه از تاریخ تسـلیم اعتراض، دادخواست خـود را به مراجـع قضایـی تقدیـم نمایند. بدیهی اسـت در صورت انقضـای مدت مذکور و عدم وصول اعتراض طبق مقررات سند مالکیت صادر خواهد شد.

داود غفرانی دلاور - رئیس ثبت اسناد و املاک شهرستان کبودراهنگ

تاریخ انتشار نوبت اول: ۱۴۰۴/۰۶/۱۸ تاریخ انتشار نوبت دوم: ۱۴۰۴/۰۷/۰۲

م.الف: ۹۴۷

آگهی موضوع ماده ۳ قانون و ماده ۱۳ آیین‌نامه قانون تعیین‌تکلیف وضعیت ثبتی اراضی و ساختمان‌های فاقد سند رسمی

برابر رأی شـماره ۱۴۰۴۶۰۳۲۶۰۰۲۰۰۷۶۴۵ هیـأت موضوع قانـون تعیین‌تکلیف وضعیت ثبتی اراضی و سـاختمان‌های فاقد سـند رسـمی مستقر در واحد ثبتی حوزه ثبت ملک کبودراهنگ تصرفات مالکانه بلامعارض متقاضی آقای الله‌وردی رستمی فرزند نادعلی به شـماره شناسنامه ۱۴۳۴ صادره از کبودراهنگ در یک قطعه زمین مزروعی به مسـاحت ۲۲۲۵۶/۶۱ مترمربع پلاک ۲۰۲ اصلی واقع در روسـتای ایده‌لو خریداری از مالک رسـمی آقای فتحعلی رضائی سـرخوش محرز گردیـده اسـت. لـذا بـه منظور اطلاع عمـوم مراتب در دو نوبت به فاصلـه ۱۵ روز آگهی می‌شـود. در صورتی که اشـخاص نسـبت به صدور سند مالکیت متقاضی اعتراضی داشـته باشـند، می‌توانند از تاریخ انتشـار اولین آگهی به مدت دو ماه اعتـراض خـود را بـه ایـن اداره تسـلیم و پس از اخذ رسـید، ظرف مـدت یک ماه از تاریخ تسـلیم اعتراض، دادخواسـت خود را به مراجع قضایـی تقدیم نمایند. بدیهی اسـت در صورت انقضـای مدت مذکور و عـدم وصـول اعتـراض طبـق مقررات سند مالکیت صادر خواهد شد.

داود غفرانی دلاور - رئیس ثبت اسناد و املاک شهرستان کبودراهنگ

تاریخ انتشار نوبت اول: ۱۴۰۴/۰۶/۱۸ تاریخ انتشار نوبت دوم: ۱۴۰۴/۰۷/۰۲

م.الف: ۹۴۵

آگهی موضوع ماده ۳ قانون و ماده ۱۳ آیین‌نامه قانون تعیین‌تکلیف وضعیت ثبتی اراضی و ساختمان‌های فاقد سند رسمی

برابر رأی شـماره ۱۴۰۴۶۰۳۲۶۰۰۲۰۰۷۷۲۵ هیأت موضوع قانـون تعیین‌تکلیف وضعیـت ثبتی اراضی و سـاختمان‌های فاقد سـند رسـمی مسـتقر در واحد ثبتـی حـوزه ثبـت ملـک کبودراهنـگ تصرفـات مالکانـه بلامعـارض متقاضی آقای حسـین بگ‌محمدی فرزند عزیزاله به شـماره شناسـنامه ۱۶۳۱ صادره از کبودراهنگ در یک قطعه زمین مزروعی به مسـاحت ۵۶۳۱۷/۰۳ مترمربع پلاک ۲۴۱ اصلی واقـع در روسـتای آق‌تپه خریداری از مالک رسـمی آقای حسـین بگ‌محمـدی محـرز گردیـده اسـت. لـذا بـه منظـور اطـلاع عمـوم مراتب در دو نوبت به فاصله ۱۵ روز آگهی می‌شـود. در صورتی که اشـخاص نسـبت به صدور سـند مالکیت متقاضی اعتراضی داشـته باشند، می‌توانند از تاریخ انتشـار اولیـن آگهی به مـدت دو ماه اعتـراض خود را بـه این اداره تسـلیم و پس از اخذ رسـید، ظرف مدت یک مـاه از تاریخ تسـلیم اعتراض، دادخواسـت خـود را بـه مراجـع قضایـی تقدیـم نماینـد. بدیهـی اسـت در صورت انقضـای مـدت مذکـور و عـدم وصـول اعتـراض طبـق مقررات سـند مالکیت صادر خواهد شد.

داود غفرانی دلاور - رئیس ثبت اسناد و املاک شهرستان کبودراهنگ

تاریخ انتشار نوبت اول: ۱۴۰۴/۰۶/۱۸ تاریخ انتشار نوبت دوم: ۱۴۰۴/۰۷/۰۲

م.الف: ۹۴۴

آگهی موضوع ماده ۳ قانون و ماده ۱۳ آیین‌نامه قانون تعیین‌تکلیف وضعیت ثبتی اراضی و ساختمان‌های فاقد سند رسمی

برابر رأی شـماره ۱۴۰۳۶۰۳۲۶۰۰۲۰۰۵۹۲۴ هیـأت موضوع قانـون تعیین‌تکلیف وضعیـت ثبتی اراضی و سـاختمان‌های فاقد سـند رسـمی مسـتقر در واحد ثبتی حـوزه ثبـت ملـک کبودراهنـگ تصرفـات مالکانـه بلامعـارض متقاضی آقـای پرویز اسـدی فرزنـد محمدعلی به شـماره شناسـنامه ۸ صـادره از کبودراهنگ در سـه قطعـه زمیـن مزروعـی و یک قطعه بـاغ بـه مسـاحت‌های ۱۲۷۰۴/۱۷ و ۳۳۰۳۸/۴۳ و ۹۳۷۱۵/۲۵ و ۲۰۷۳/۳۷ مترمربـع پـلاک ۲۴۶ اصلـی واقـع در روسـتای قـراگل خریـداری از مالـک رسـمی آقـای محمدعلی اسـدی و اله‌یـار حیدرلو و ابوالقاسـم صالحـی محـرز گردیـده اسـت. لـذا بـه منظـور اطـلاع عمـوم مراتـب در دو نوبـت بـه فاصلـه ۱۵ روز آگهی می‌شـود. در صورتی که اشـخاص نسـبت به صدور سـند مالکیت متقاضی اعتراضی داشـته باشند، می‌توانند از تاریخ انتشـار اولیـن آگهی به مدت دو ماه اعتراض خود را به این اداره تسـلیم و پس از اخذ رسـید، ظرف مدت یک مـاه از تاریخ تسـلیم اعتراض، دادخواسـت خـود را بـه مراجـع قضایـی تقدیـم نمایند. بدیهی اسـت در صورت انقضـای مدت مذکـور و عـدم وصـول اعتـراض طبـق مقررات سـند مالکیت صادر خواهد شد.

داود غفرانی دلاور - رئیس ثبت اسناد و املاک شهرستان کبودراهنگ

تاریخ انتشار نوبت اول: ۱۴۰۴/۰۶/۱۸ تاریخ انتشار نوبت دوم: ۱۴۰۴/۰۷/۰۲

م.الف: ۹۴۳

آگهی موضوع ماده ۳ قانون و ماده ۱۳ آیین‌نامه قانون تعیین‌تکلیف وضعیت ثبتی اراضی و ساختمان‌های فاقد سند رسمی

برابر رأی شـماره ۱۴۰۴۶۰۳۲۶۰۰۲۰۰۵۱۳۹ هیـأت موضوع قانـون تعیین‌تکلیف وضعیـت ثبتـی اراضـی و سـاختمان‌های فاقـد سـند رسـمی مسـتقر در واحد ثبتـی حـوزه ثبـت ملـک کبودراهنـگ تصرفـات مالکانـه بلامعـارض متقاضی آقـای عشـقعلی شـهبازی فرزنـد فدایعلی به شـماره شناسـنامه ۱۴۹۷ صـادره از کبودراهنـگ در یک قطعـه زمین مزروعی به مسـاحت ۲۲۰۱۹/۴۱ مترمربع مفروز و مجزی شـده از پلاک ۲۴۴ اصلی واقع در روسـتای طاسـران خریداری از مالک رسـمی آقـای اسـداله بهرامی محـرز گردیـده اسـت. لذا بـه منظور اطـلاع عموم مراتـب در دو نوبـت بـه فاصلـه ۱۵ روز آگهی می‌شـود. در صورتـی کـه اشـخاص نسـبت بـه صدور سـند مالکیت متقاضـی اعتراضی داشـته باشـند، می‌توانند از تاریـخ انتشـار اولین آگهی به مدت دو ماه اعتـراض خود را به این اداره تسـلیم و پس از اخذ رسـید، ظرف مدت یک ماه از تاریخ تسـلیم اعتراض، دادخواسـت خـود را به مراجع قضایی تقدیم نمایند. بدیهی اسـت در صورت انقضای مدت مذکور و عدم وصول اعتراض طبق مقررات سند مالکیت صادر خواهد شد.

داود غفرانی دلاور - رئیس ثبت اسناد و املاک شهرستان کبودراهنگ

تاریخ انتشار نوبت اول: ۱۴۰۴/۰۶/۱۸ تاریخ انتشار نوبت دوم: ۱۴۰۴/۰۷/۰۲

م.الف: ۹۰۸

آگهی موضوع ماده ۳ قانون و ماده ۱۳ آیین‌نامه قانون تعیین‌تکلیف وضعیت ثبتی اراضی و ساختمان‌های فاقد سند رسمی

برابر آرای شـماره ۶۳۲۵-۲۶۸۰-۱۴۰۳۶۰۳۲۶۰۰۲۰۰۳۱۰۸ هیـأت موضوع قانـون تعیین‌تکلیف وضعیت ثبتی اراضی و سـاختمان‌های فاقد سـند رسـمی مسـتقر در واحد ثبتـی حـوزه ثبـت ملـک کبودراهنـگ تصرفـات مالکانـه بلامعـارض متقاضی آقـای اسـداله اسـدی فرزنـد محمدقاسـم بـه شـماره شناسـنامه ۳ صادره از کبودراهنگ در سـه قطعه زمین مزروعی به مسـاحت‌های ۳۰۸۳۳/۲۱ و ۲۹۴۲۸/۰۳ و ۲۹۹۷۶/۸۵ مترمربـع پـلاک ۲۴۶ اصلـی واقـع در روسـتای قـراگل خریـداری از مالـک رسـمی آقـای محمدقاسـم اسـدی محـرز گردیـده اسـت. لذا بـه منظـور اطلاع عمـوم مراتب در دو نوبت بـه فاصله ۱۵ روز آگهی می‌شـود. در صورتـی که اشـخاص نسـبت به صدور سـند مالکیـت متقاضی اعتراضی داشـته باشـند، می‌توانـند از تاریخ انتشـار اولیـن آگهی به مدت دو مـاه اعتراض خود را به ایـن اداره تسـلیم و پس از اخذ رسـید، ظرف مـدت یک ماه از تاریخ تسـلیم اعتراض، دادخواسـت خود را به مراجع قضایی تقدیم نمایند. بدیهی اسـت در صورت انقضای مدت مذکور و عدم وصول اعتراض طبق مقررات سـند مالکیت صادر خواهد شد.

داود غفرانی دلاور - رئیس ثبت اسناد و املاک شهرستان کبودراهنگ

تاریخ انتشار نوبت اول: ۱۴۰۴/۰۶/۱۸ تاریخ انتشار نوبت دوم: ۱۴۰۴/۰۷/۰۲

م.الف: ۹۰۴

خبر

غیرت یمنی، دنیا را شگفت زده کرده است

حمله پهپادی نیروهای مقاومت یمن به فرودگاه رامون اسرائیل در نزدیکی شهر ایلات، بهانه‌ای شد تا کاربران خارجی از مردم و رهبران یمنی برای دفاع از غزه تشکر کنند.

کنشگران در سکوهای فضای مجازی «قدرت» و «شجاعت» یمنی‌ها در برابر اسرائیل را ستودند و تأکید کردند که «یمن انحصار تسلیحات پیشرفته اسرائیلی را شکسته» و «معنای تعادل بازدارندگی در منطقه را به طور قاطع تغییر داده است.»

ارتش اسرائیل اعلام کرد که یک پهپاد شلیک شده توسط حوثی‌ها در یمن، روز یکشنبه از پدافند هوایی اسرائیل عبور و به فرودگاه بین‌المللی رامون در نزدیکی شهر تفریحی ایلات این کشور برخورد کرده است.

سخنگوی نیروهای مسلح یمن یحیی سریع در بیانیه‌ای با اشاره به «برخورد مستقیم» و موفقیت‌آمیز پهپادهای یمنی به فرودگاه رامون تأکید کرد این حمله «باعث تعطیلی فرودگاه و توقف ترافیک هوایی شد».

طبق گزارش رادیو ارتش اسرائیل پهپادهای یمنی «به هیچ وجه توسط سامانه‌های ردیابی نیروی هوایی اسرائیل شناسایی نشده است.»

قالیباف:

پیگیر اجرای قانون شفافیت هستیم

رئیس مجلس شورای اسلامی در پاسخ به تذکر نماینده تهران درباره عدم ارائه گزارش از سوی قوای سه‌گانه درباره اجرای قانون شفافیت قوای سه‌گانه، دستگاه‌های اجرایی و سایر نهادها گفت: پیگیر اجرای قانون شفافیت در مجلس و همچنین قوای دیگر هستیم.

حجت‌الاسلام حمید رسایی نماینده تهران در مجلس شورای اسلامی در جلسه علنی روز دوشنبه، قوه مقننه در تذکری با بیان اینکه یکی از مصوبات خیلی خوب مجلس یازدهم قانون شفافیت بوده است، عنوان کرد: طبق قانون شفافیت، دستگاه‌ها باید هر ۶ ماه یکبار گزارشی به مجلس ارائه دهند، در این زمینه طی ماه جاری طی نامه‌ای به آقای جوکار رئیس کمیسیون امور داخلی و شوراها که طبق قانون باید گزارش‌ها به آن کمیسیون داده شود، مکاتبه و از وی درخواست کردم که نتیجه گزارشات مربوطه را در اختیار نمایندگان بگذارد اما در هر دو مرتبه پاسخ آقای جوکار این بوده است که کمیسیون با سه قوه مکاتبه کرده است اما هیچ کدام از سه قوه تاکنون پاسخی به این نامه نداده و گزارشی ارائه نکرده‌اند. وی تصریح کرد: به هرترتیب بخشی از مجلس شورای اسلامی به قانون شفافیت عمل می‌کند و بعد از یک ماه آرای نمایندگان مشخص می‌شود اما بخش‌هایی از مجلس نظیر کمیسیون‌ها به قانون شفافیت عمل نمی‌کنند؛ اگر می‌خواهیم قانون شفافیت که قانون خوبی است، اجرایی شود، کار باید از مجلس آغاز شود و مجلس باید به‌طور کامل به این قانون عمل کند و گزارش‌های مربوطه را ارائه دهد، همچنین باید از دو قوه دیگر مطالبه شود تا به احکامی که در قانون شفافیت برای آنها تعیین شده است، هم عمل کنند و هم گزارش‌های مربوطه را ارائه دهند.

بنابر این گزارش، محمدباقر قالیباف رئیس مجلس شورای اسلامی در پاسخ به تذکر نماینده تهران تأکید کرد: بحث درستی است و حتماً موضوع را پیگیری خواهیم کرد؛ آقای جوکار موضوع را پیشتر به من منعکس کردند و من اجرای قانون مربوطه را در مجلس پیگیری کرده‌ام؛ نمی‌گویم که همه سر وقت این کار را انجام دادند اما پیگیر انجام آن هستیم؛ همچنین حتماً ارائه گزارش از سوی قوای دیگر را نیز پیگیری خواهیم کرد.

رهبر انقلاب:

معیشت مردم مهمترین مسأله است

برای انضباط بازار چاره‌اندیشی شود

هگمتانه، گروه ایران و جهان: حضرت آیت‌الله العظمی خامنه‌ای رهبر معظم انقلاب اسلامی با اشاره به این که معیشت مردم مهمترین مسأله است، فرمودند: باید برای انضباط بازار چاره‌اندیشی شود.

رهبر معظم انقلاب اسلامی عصر روز یکشنبه، در دیدار رئیس جمهور و هیأت وزیران، با اشاره به ضرورت تقویت مؤلفه‌های قدرت و عزت ملی، «معیشت مردم» را از مهمترین مسائل کشور خواندند و با تأکید بر اقدامات جدی‌تر برای «انضباط بازار» و رفع دغدغه مردم درباره افزایش بی‌ضابطه قیمت کالاها، در زمینه ضرورت «غلبه فضای کار و تلاش و امید» بر «حالت نه جنگ نه صلح»، تقویت تولید، پیگیری تصمیمات تا حصول نتایج، استفاده از فرصت موجود اجماع‌سازی برای انجام کارهای مهم، حل مشکل مسکن، پرهیز از اسراف به‌ویژه در دستگاه‌های دولتی و توجه مسؤولان و اصحاب قلم و بیان به تبیین نقاط قوت حقیقی و امیدآفرین کشور و جامعه، توصیه‌های مهمی بیان کردند.

ایشان همچنین با اشاره به جنایات و فاجعه‌آفرینی حیرت‌انگیز رژیم صهیونیستی در غزه، راه مقابله با این وضعیت را قطع روابط تجاری و سیاسی کشورهای معترض به‌خصوص کشورهای اسلامی با این رژیم دانستند.

حضرت آیت‌الله خامنه‌ای با تشکر از رئیس جمهور، مسؤولان، مدیران و کارکنان فعال مجموعه دولت، به‌ویژه دستگاه‌هایی که در آزمون ۱۲روزه جنگ به‌معنای حقیقی کلمه فداکاری کردند، «انگیزه»، «روحیه» و «پرکاری» رئیس جمهور را مورد تقدیر قرار دادند و افزودند: سفر بسیار خوب آقای پزشکیان به چین، زمینه‌های بالقوه اقتصادی. سیاسی به‌همراه آورد که این نتایج مفید باید پیگیری شود.

ایشان مسؤولانی که با مردم حرف می‌زنند و اصحاب قلم و بیان را به «روایت قدرت، قوت و تشریح امکانات فراوان کشور» و «پرهیز از روایت ضعف و ناتوانی» توصیه کردند و افزودند: علاوه بر مسؤولان و اصحاب قلم و بیان، مطبوعات و صداوسیما هم در این زمینه وظیفه دارند.

رهبر انقلاب، سخنان رئیس جمهور در این دیدار را نمونه‌ای از روایت «قدرت و امید و توانایی» دانستند و گفتند: انگیزه و همت و روحیه قوی، زمینه‌ساز تحقق خواسته‌ها و اهداف است.

حضرت آیت‌الله خامنه‌ای فرمودند: اگر فرصت خدمت را قدر بدانیم و با پرهیز از کم‌کاری و موازی‌کاری، سرگرم مسائل متفرقه نشویم، مشکلات، نه در درازمدت بلکه در میان‌مدت، حتماً حل خواهد شد.

ایشان اقدامات بسیار جدی‌تر در عرصه اقتصادی و معیشت مردم را ضروری برشمردند و تأکید کردند: در حل مشکلات نباید منتظر تحولات بیرونی بود؛ البته هرکس وظیفه‌ای در این زمینه دارد انجام می‌دهد اما باید با انگیزه و همت و امید و روحیه‌ی کار و تلاش، بر حالت «نه جنگ نه صلح» که دشمن درصدد تحمیل آن است، غلبه کرد؛ چرا که این حالت برای کشور ضرر و خطر دارد.

حضرت آیت‌الله خامنه‌ای تقویت مؤلفه‌های قدرت ملی و عزت ملی را وظیفه دولت‌ها دانستند و افزودند: مهمترین این مؤلفه‌ها، روحیه و انگیزه و یکپارچگی و امیدواری ملت است که باید در حرف و در عمل، این عوامل را ایجاد و تقویت کرد و مانع تضعیف آنها شد.

توجه به اولویت‌بندی صحیح کارها، توصیه دیگر رهبر انقلاب به هیأت دولت بود. ایشان گفتند: تعیین اولویت‌ها از خطوط اصلی مدیریت است که در این مسأله باید به دو عامل «فوریت» و «زیرساخت بودن» مسائل توجه کرد.

حضرت آیت‌الله خامنه‌ای با تشکر از آقای عارف معاون اول رئیس جمهور به‌خاطر تحرک و تلاش و تشکیل جلسات پیگیری تصمیمات دولت، افزودند: دولت‌ها مسؤول تأمین نیازهای عمومی و مشترک مردم هستند؛ مانند معیشت، امنیت، بهداشت، فرهنگ و سبک زندگی که باید در این عرصه‌ها، اولویت‌ها و سرفصل‌های اساسی را به‌دقت تعیین کرد.

رهبر انقلاب تحقق اهداف، معارف و شرایع اسلامی را اساس تشکیل نظام خواندند و گفتند: امام از روز اول همین مبانی را مطرح کرد و اگر کسی چیز دیگری بگوید، خلاف گفته است.

ایشان پیگیری تصمیمات را تا رسیدن به نتیجه، از مهمترین کارها دانستند و گفتند: آقای رئیس جمهور با سفرهای استانی، رفتن به وزارت‌خانه‌ها و تماس نزدیک با مردم و مدیران، این پیگیری را انجام می‌دهد اما لازم است این روحیه در بدنه و مدیران میانی هم ایجاد شود؛ نه اینکه تصمیمات در سلسله‌مراتب مدیریتی، کمرنگ شود و وقتی به سرانگشتانِ اجرایی رسید، عملاً چیزی از تصمیمات نمانده باشد.

حضرت آیت‌الله خامنه‌ای با ابراز خشنودی از امکان اجماع‌سازی در کشور، افزودند: همدلی و همراهی و همکاری رؤسای سه قوه تحسین‌برانگیز است اما بخش‌های تصمیم‌ساز و تصمیم‌گیر هم باید در این روند فعال باشند.

ایشان فرصت کنونی اجماع‌سازی در کشور را با وجود سلیقه‌های گوناگون، بیشتر از گذشته خواندند و گفتند: باید از این فرصت برای کارهای مهم از جمله سبک‌کردن بدنه دولت و کاهش تعداد دستگاه‌هایی که بود و نبودشان یکی است، استفاده کرد.

چند توصیه درباره مسأله مهم کشور یعنی «اقتصاد»، تکمیل‌کننده سخنان رهبر انقلاب در دیدار با رئیس جمهور و هیأت وزیران بود.

نخستین توصیه ایشان به «توجه به تولید و احیای واحدهای تولیدی» اختصاص داشت.

حضرت آیت‌الله خامنه‌ای گفتند: همه کسانی که مسأله اقتصاد را واقعی و عملی درک می‌کنند، متّفق‌القولند که تولید کلید پیشرفت اقتصادی ایران است؛ بنابراین، باید توجه ویژه‌ای به تولید کرد، از جمله اینکه برق این واحدها را، مگر در حالت اضطرار، قطع نکرد.

«تأمین به‌موقع و کامل کالاهای اساسی»، دیگر توصیه رهبری به مسؤولان اجرایی بود.

ایشان گفتند: ذخایر کالاهای اساسی باید کاملاً اطمینان‌بخش باشد؛ این کار با از بین بردن گرانی‌های ناشی از سودجویی منفعت‌طلبان، در سفره مردم اثر مستقیم دارد و تهدید غذایی را هم از بین می‌برد.

حضرت آیت‌الله خامنه‌ای، با انتقاد از انحصار واردات برخی کالاهای اساسی، این کار را موجب بسته شدن دستان مسؤولان خواندند و گفتند: واردات کالاهای اساسی و مباشران این کار را رقابتی و کالاها را از مبادی متفاوت تهیه کنید؛ چرا که این مسأله به‌گفته برخی کارشناسان باعث کاهش قیمت ارزی خریدها و قیمت ریالی آنها در کشور می‌شود.

رهبر انقلاب بار دیگر به مسأله مهم معیشت مردم پرداختند و گفتند: در باب معیشت مردم به‌گونه‌ای عمل کنید که مردم بتوانند حدود ۱۰قلم کالای اساسی را بدون دغدغه افزایش قیمت تهیه کنند؛ نه اینکه قیمت‌ها امروز و فردا دو برابر شود.

ایشان کالابرگ را با اشاره به گفته برخی مطّلعان از مسائل اقتصادی، از راه‌های دسترسی بدون دغدغه مردم به ۱۰قلم کالای اساسی خواندند.

«انضباط بازار» نکته دیگری بود که رهبر انقلاب با تأکید بر آن گفتند: به‌گونه‌ای بازار را مدیریت کنید که مردم احساس نکنند بازار رها شده است و قیمت‌ها «امروز و فردا» و «اینجا و آنجا» متفاوت است؛ چرا که این احساس به روحیه مردم صدمه می‌زند.

ایشان توجه به «ذخایر مورد نیاز گاز زمستان» و «برنامه‌ریزی برای تأمین کسری گاز از طریق واردات» را ضروری برشمردند و گفتند: توصیه دیگر، توجه به مسأله مسکن است که در این زمینه پیشنهادهایی برای حل نسبی مشکل وجود دارد که مسؤولان باید آنها را تا حصول نتیجه دنبال کنند.

حضرت آیت‌الله خامنه‌ای با اشاره به عوامل منجر به کاهش تولید نفت همچون روش‌ها و تجهیزات قدیمی، افزودند: از دانش تحصیل‌کردگان جوان برای حل مشکلات و تحول در تولید و استخراج نفت استفاده کنید، همچنین در زمینه صادرات نفت تحرک بیشتری لازم است و باید مشتریان نفت را متنوع و متعدد کرد.

ایشان «کنترل مصرف و پرهیز از اسراف» را ضروری خواندند و با اشاره به اسراف بخش زیادی از منابع کشور در بخش دولتی گفتند: در زمینه آب، برق، گاز و ساختمان‌های دولتی اسراف وجود دارد، همچنین در زمینه سفرهای غیرلازم و یا همراهان بیش‌ازحد نیاز و یا اقامت در هتل‌های گران‌قیمت، اسراف‌هایی انجام می‌شود که باید از آنها جلوگیری کرد.

رهبر انقلاب در بخش پایانی سخنانشان با اشاره به انبوه جنایات و فاجعه‌آفرینی حیرت‌انگیز صهیونِ ملعون که با اعلام بدون شرم و حیا از طرف آنها در حال انجام است، تأکید کردند: اگرچه این جنایات به‌پشتیبانی قدرتی همچون آمریکا انجام می‌شود اما راه برای مقابله با این وضعیت بسته نیست و کشورهای معترض به‌خصوص کشورهای اسلامی باید روابط بازرگانی و حتی روابط سیاسی خود را با رژیم صیهونیستی به‌کلی قطع و آن را منزوی کنند.

ایشان رژیم صهیونیستی را منزوی‌ترین و منفورترین رژیم جهان خواندند و افزودند: یکی از خطوط اصلی دیپلماسی ما نیز باید ترغیب دولت‌ها به قطع روابط بازرگانی و سیاسی با این رژیم جنایتکار باشد.

در ابتدای این دیدار، رئیس‌جمهور در گزارشی از اهمّ برنامه‌ها و فعالیت‌های دولت در یک سال گذشته، مشکلاتی همچون ناترازی انرژی، خشکسالی و برخی مسائل خارجی را از چالش‌های سال اول دولت چهاردهم برشمرد و گفت: با توجه به تأثیر مستقیم انرژی بر مسأله تولید برای حل مشکل انرژی تلاش زیادی کردیم که منجر به بهبود وضعیت نسبت به سال گذشته شد؛ البته هنوز ناترازی جبران نشده است و باید از مردم و تولیدکنندگان برای قطع ناگزیر برق و گاز عذرخواهی کنیم.

پزشکیان برنامه وزارت نیرو برای کاهش مصرف برق در سال جاری را مؤثر دانست و اضافه کرد: در زمینه آب با توجه به پیش‌بینی استمرار خشکسالی، گروه‌های کارشناسی از اساتید برجسته برای حل مشکل شکل گرفته است.

رئیس‌جمهور با اعلام برنامه دولت برای نصب ۷ هزار مگاوات برق خورشیدی تا پایان سال افزود: در زمینه ذخایر سوخت، امسال ذخایر به بیش از ۳ میلیارد مترمکعب افزایش یافت تا در زمستان مشکل کمتری نسبت به سال گذشته داشته باشیم.

پزشکیان، ارتقا انسجام ملی را دستور کار مهم دولت خواند و تأکید کرد: اگر همه با هم متحد باشیم هیچ قدرتی توان به زانو درآوردن ایرانیان را نخواهد داشت و همچنان که در جنگ تحمیلی اخیر، همدلی مردم باعث ناامیدی دشمن شد، با جلب مشارکت مردم می‌توان بر همه مشکلات غلبه کرد.

رئیس‌جمهور «رشد اقتصادی و مهار تورم» را اولویت دیگر دولت اعلام و اضافه کرد: گسترش دولت و افزایش هزینه‌های آن از جمله عوامل اصلی تورم است که قصد داریم با همکاری مجلس و دستگاه‌های دیگر، ساختار اداری را اصلاح و دولت را کوچک و چابک کنیم و با اصلاح ساختار بودجه، پرداخت بر اساس عملکرد را دنبال کنیم، البته یکی دیگر از عوامل تورم نیز مشکلات نظام بانکی است که در این زمینه بانک مرکزی وظیفه نظارت و کنترل دارد.

پزشکیان، «گسترش عدالت آموزشی» را دستور کار دیگر دولت خواند و با یادآوری بهره‌برداری از ۲۴۰۰ مدرسه جدید در سال جدید تحصیلی افزود: نهضت عظیم مدرسه‌سازی را با الگوی محله‌محوری و استفاده از مشارکت مردمی دنبال می‌کنیم.

رئیس‌جمهور، تخصیص کالابرگ به ۷ دهک جامعه را از جمله اقدامات دولت برای «افزایش رفاه اجتماعی و کاهش هزینه‌های معیشت مردم» خواند و گفت: مصمم هستیم که هر ماه به مردم کالابرگ داده شود.

پزشکیان، پیگیری طرح «پزشک خانواده و نظام ارجاع» را از اولویت‌های دولت در بخش سلامت دانست و با تجلیل از نقش‌آفرینی و خدمات تحسین‌برانگیز کادر بهداشت و درمان در جنگ تحمیلی اخیر، برنامه دولت در بخش دیپلماسی را توسعه روابط خارجی خواند و گفت: روابط کشور با همه همسایگان در زمینه‌های مختلف بهتر از گذشته است و با تقویت این روابط و همکاری‌ها، تصور اروپا و آمریکا مبنی بر متوقف کردن ما با تحریم راه به جایی نخواهد برد.

پزشکیان با توجه به تفاهم‌ها و توافقات مهم جمهوری اسلامی با کشورهایی همچون روسیه، چین، عراق، ترکیه و کشورهای اوراسیا ابراز کرد: طرفین مصمم هستند آنچه به‌روی کاغذ نوشته می‌شود، عملیاتی شود.

رئیس‌جمهور توسعه زیرساخت‌های حیاتی با تکیه بر تکمیل کریدورهای اساسی و تکمیل بنادر و آزادراه‌ها را مورد توجه دولت دانست و با تأکید بر تکمیل راه‌آهن زاهدان به چابهار تا پایان سال گفت: از نقاط درخشان جنگ اخیر، فعالیت پرحجم کامیونداران در حمل‌ونقل کالا از بنادر بود.

پزشکیان برنامه دولت در بخش نفت و گاز را افزایش ۲۵۰ هزار بشکه‌ای تولید روزانه نفت در سال جاری اعلام کرد و با اشاره به جمع‌آوری بیش از ۱۰ میلیون مترمکعب گازهای فِلر در سال جاری، افزود: ارزش این میزان گاز معادل ۷۰۰ میلیون دلار است و برنامه دولت بازگرداندن کل گازهای فلر به چرخه، ظرف یک تا دو سال آینده است.

رئیس‌جمهور گفت: دولت قول می‌دهد با همه وجود برای رفع نارسایی‌ها تلاش کند و معتقدیم همه مشکلات با توکل بر خدا، هدایت‌های رهبری معظم انقلاب، مشارکت و همدلی مردم و انسجام و هماهنگی استثنایی که امروز بین قوای سه‌گانه و همچنین نیروهای مسلح وجود دارد قابل حل است و بر همه آنها فائق خواهیم آمد.

حقوق ماهیانه، بیمه و قبولی تا دکترا برای رتبه‌های برتر کنکور

هگمتانه، گروه ایران و جهان: وزارت علوم، بنیاد ملی نخبگان و معاونت علمی ریاست‌جمهوری با تصویب طرحی مشترک، بسته‌ای از حمایت‌ها را برای رتبه‌های برتر کنکور و نشان‌آوران المپیادهای دانش‌آموزی فراهم کردند.

طرح ویژه حمایت از جذب رتبه‌های برتر کنکور سراسری و برگزیدگان المپیادهای دانش‌آموزی در رشته‌های هدف و اولویت‌دار کشور به تصویب رسیده است.

بر اساس این مصوبه، رتبه‌های کشوری یک تا ۲۰۰ گروه‌های ریاضی، تجربی و انسانی و رتبه‌های یک تا ۱۰۰ گروه‌های هنر و زبان‌های خارجی در کنکور ۱۴۰۴، همچنین دارندگان نشان‌های طلا، نقره و برنز در المپیادهای ملی دانش‌آموزی رشته‌هایی چون ریاضی، فیزیک، شیمی، زیست‌شناسی، رایانه، نجوم و ادبیات در صورت انتخاب رشته‌های هدف، مشمول این طرح خواهند بود.

رشته‌های هدف در این طرح گستره‌ای از علوم پایه و مهندسی تا علوم انسانی و هنر را در بر می‌گیرد. زیست‌فناوری، اقیانوس‌شناسی، فلسفه، جامعه‌شناسی، مدیریت در گرایش‌های مختلف، ایران‌شناسی، سینما و مرمت آثار تاریخی تنها بخشی از فهرست رشته‌هایی است که به‌عنوان اولویت علمی و فرهنگی کشور معرفی شده‌اند.

اما جذاب‌ترین بخش این طرح، مجموعه‌ای از حمایت‌های مالی، آموزشی و رفاهی برای برگزیدگان است. نخبگان مشمول این مصوبه نه‌تنها بدون آزمون تا مقطع دکتری در دانشگاه‌های معتبر کشور ادامه تحصیل می‌دهند، بلکه در طول تحصیل نیز کمک‌هزینه ماهیانه معادل حداقل حقوق وزارت کار دریافت می‌کنند و تحت پوشش بیمه تکمیلی درمان برای خود و خانواده قرار می‌گیرند.

همچنین امکان اعزام به فرصت‌های مطالعاتی داخل و خارج کشور در دوره دکتری برای آنان فراهم شده و پس از پایان تحصیلات، می‌توانند از طرح جایگزین خدمت بنیاد ملی نخبگان بهره‌مند شوند.

اولویت جذب در دانشگاه‌ها و دستگاه‌های اجرایی، حمایت برای ورود به شرکت‌های دانش‌بنیان و تسهیلات ویژه جهت عضویت در هیأت علمی از دیگر امتیازهای این بسته حمایتی است.

مجازی گردی

نام‌گذاری وزارت دفاع در آمریکا فقط یک نمایش بود

یک کانال در فضای مجازی در مطلبی به گزارش منتشر شده از سوی اندیشکده کوینسی پرداخت.

اندیشکده آمریکایی کوینسی با انتشار گزارشی کنایه‌آمیز، تغییر نام «وزارت دفاع» ایالات متحده به «وزارت جنگ» را یک صداقت ناخواسته دانسته که بیانگر ماهیت واقعی این وزارتخانه در آمریکا است.

در ظاهر اقدام ترامپ نشانه موضع جنگ‌طلبانه وی است؛ اما این تغییرِ نام اقدامی صادقانه محسوب می‌شود؛ زیرا ایالات متحده بعد از جنگ جهانی دوم تاکنون دائماً در حال جنگ بوده است و نام‌گذاری سابق این وزارتخانه به عنوان وزارت «دفاع» صرفاً یک نمایش بود.

از طرف دیگر، در طول تمامی این سال‌ها فقط تعداد معدودی از مداخلات نظامی آمریکا دفاعی بوده‌اند. این تغییرِ نام تنها اعترافی به نقش واقعی وزارت دفاع در ۸۰ سال گذشته است.

در واقع، وظیفه ارتش آمریکا در این مدت نه دفاع، بلکه حمله به کشورهایی بوده است که یا نمی‌خواهند نفتشان را به ما بدهند یا اسرائیل از ما می‌خواهد آنها را بمباران کنیم.

حسن روحانی برای چه کسانی سخنرانی می‌کند؟

یک کاربر فضای مجازی در توئیتر نوشت:

چند سخنرانی اخیر حسن روحانی را چند نوبت با دقت گوش دادم. کاری به پیشنهادات عقب نشینی او ندارم. جدید نیست. اما پرسشم این بود: او برای چه کسانی سخنرانی می‌کند؟ مخاطب صحبت او کیست؟

۱. مردم

۲. حاکمیت و رهبری

۳. دولت‌های خارجی

الف) بعید است او سیاستمدار محبوبی بین مردم باشد و مردم از او خاطرات خوشی به ذهن ندارند. پس نمی‌تواند مخاطب اصلی او مردم باشند!

ب) حاکمیت و رهبری نیز به طور قطع بر محور پیشنهادات و طراحی‌های تکراری او که عصاره‌اش عقب‌نشینی و تسلیم است پیش نمی‌روند. پس مخاطب اصلی او حاکمیت و رهبری نیستند.

حسن روحانی نیز خود می‌داند که مردم و حاکمیت برای سخنان او اعتبار قائل نیستند مگر اینکه یا اهل انتقام باشد یا می‌خواهد در فضای سیاسی کشور زنده بماند!

ج) تنها گزینه سوم باقی می‌ماند! هدف او چیست!؟ چه پالسی به خارج داده می‌شود!؟ مخاطب او به نظر اینجا پیدا می‌شود. خارجی‌ها.

کودکی بر تخت طلایی حکومت

منظور، رئیس سازمان برنامه و بودجه و رئیس سازمان امور مالیاتی کشور در دولت شهید رئیسی در توئیتی نوشت:

کودکی بر تخت طلایی حکومت

لوئیس منکن روزنامه‌نگار آمریکایی (۱۸۸۰ ۱۹۵۶) می‌گوید: «هرچه دموکراسی پیش می‌رود، منصب ریاست‌جمهوری بیش از پیش روح درونی مردم را بازمی‌تاباند. روزی خواهد رسید که مردم ساده‌دل این سرزمین به آرزوی قلبی خود می‌رسند و کاخ سفید مزین به یک ابله تمام‌عیار خواهد شد»

نگاه روز

سی و نهمین کنفرانس بین‌المللی وحدت اسلامی

نشست خبری سخنگوی وزارت امور خارجه

دیدار سید عمار حکیم با رئیس مجلس شورای اسلامی

خبر

پادزهری برای نه جنگ، نه صلح

هگمتانه، گروه خبر: رهبر معظم انقلاب در دیدار روز یکشنبه رئیس‌جمهور و اعضای هیأت دولت، نکته‌ای کلیدی را برجسته کردند: «روحیه کار و تلاش را بر حالت نه جنگ و نه صلح غلبه بدهیم.» این جمله کوتاه، اما پرمعنا، پاسخی است به یکی از چالش‌های کشور؛ همان فضای تعلیقی که نه حرکت به جلو دارد و نه آرامش سازنده.

«نه جنگ و نه صلح» فقط اصطلاحی سیاسی نیست؛ بلکه حالتی فرساینده است که به رخوت، بی‌تصمیمی و بی‌عملی می‌انجامد. در چنین فضایی پروژه‌ها نیمه‌کاره می‌مانند، تصمیم‌ها به نتیجه نمی‌رسند و امید اجتماعی تحلیل می‌رود؛ و چنین وضعیت برزخ‌گونه‌ای همان چیزی است که تداوم آن مطلوب دشمن است پس برای تحمیل آن بر ما برنامه‌ریزی می‌کند و از طریق عملیات روانی در رسانه‌ها و به‌خصوص شبکه‌های اجتماعی بر آن می‌دمد تا مبادا لحظه‌ای از تب‌وتاب بیفتد.

سخنان رهبر انقلاب در حقیقت یک نقشه راه است: باید از این رخوت عبور کرد و با کار و تلاش، جامعه را به سمت پویایی و امید هدایت نمود.

امروز مسائلی، چون معیشت مردم، کنترل قیمت‌ها، تأمین کالاهای اساسی، مسکن و تولید، در صدر اولویت‌هاست. رهبر انقلاب بارها تأکید کردند که دولت باید این موضوعات را تا حصول نتیجه پیگیری کند و اجازه ندهد هیچ تصمیمی نیمه‌تمام بماند. این تأکید نشان می‌دهد که عبور از وضعیت تعلیقی تنها با کار مستمر، جدیت مدیریتی و پیگیری خستگی‌ناپذیر ممکن است.

نکته دیگر، لزوم امیدآفرینی در روایت رسانه‌ای و اجتماعی است. همان‌گونه که رهبر انقلاب گفتند، مسؤولان و اصحاب قلم باید راوی قدرت و قوت‌های کشور باشند، نه صرفاً بازگوکننده ضعف‌ها. برجسته‌سازی توانمندی‌ها، تقویت اعتماد عمومی و روحیه ملی را به همراه دارد؛ چیزی که موتور محرک اقتصاد و سیاست داخلی است.

از زاویه‌ای دیگر، سخنان ایشان ناظر به عرصه بین‌الملل هم هست. تأکید بر مقابله با رژیم صهیونیستی و توصیه کشورها به قطع رابطه با این رژیم، نمونه‌ای روشن از ضرورت فعالیت دیپلماتیک مبتکرانه است. همان‌طور که در اقتصاد و اجتماع باید از حالت انتظار خارج شد، در دیپلماسی هم باید نقشی فعال و پیشرو ایفا کرد. به بیان روشن، پیام اصلی این دیدار آن است که کشور نباید در هیچ سطحی در وضعیت «نه جنگ و نه صلح» باقی بماند؛ نه در سیاست داخلی، نه در اقتصاد، نه در روابط خارجی. تنها راه، غلبه دادن روحیه کار، تلاش و امید است؛ روحیه‌ای که می‌تواند نه‌تنها معیشت مردم را بهبود بخشد، بلکه مؤلفه‌های قدرت و عزت ملی را نیز تقویت کند.

امروز، فرصت اجماع داخلی فراهم است و ظرفیت‌های کشور بیش از هر زمان آماده شکوفایی است. اکنون زمان تصمیم‌های بزرگ، اقدام‌های مداوم و روایت امیدآفرین است. در این میدان، نه تعلیق جایی دارد و نه بی‌عملی؛ انتخاب ما روشن است: کار، تلاش و حرکت به‌سوی آینده‌ای عزتمند.

ایده استفاده از پهپاد در ایران اولین‌بار چگونه مطرح شد

پهپادهای ایران؛ خار چشم دشمنان

هگمتانه، گروه خبر: در بحبوحه جنگ تحمیلی، وقتی امکانات نظامی محدود و شرایط میدان نبرد پیچیده بود، نیاز به ابزارهای نوین و هوشمندانه بیش از همیشه احساس می‌شد. در این میان، ایده‌ای متفاوت به ذهن یکی از نوابغ ایرانی رسید که صحنه نبرد را متحول کرد.

در دهه‌های اخیر، پیشرفت فناوری‌های نوین نظامی و غیرنظامی، نقش پهپادها را در معادلات راهبردی کشورها بیش از پیش برجسته ساخته است. جمهوری اسلامی ایران نیز به عنوان یکی از بازیگران تأثیرگذار منطقه، با تمرکز بر توسعه بومی فناوری پهپادی، گام‌های مهمی در این حوزه برداشته است. حرکت پهپادی ایران نه تنها از جنبه‌های نظامی و دفاعی اهمیت دارد، بلکه در حوزه‌های غیرنظامی همچون کشاورزی، مدیریت بحران، پایش مرزی و امدادرسانی نیز کاربردهای فراوانی یافته است.

این گزارش با هدف بررسی آغاز و روند شکل‌گیری حرکت پهپادی در ایران، به تبیین زمینه‌های تاریخی، علمی، و راهبردی آن پرداخته و عوامل مؤثر در پیشرفت این فناوری، چالش‌ها و دستاوردهای آن را مورد تحلیل قرار می‌دهد. شناخت این روند می‌تواند درک روشن‌تری از جایگاه ایران در عرصه فناوری‌های نوین و تأثیر آن بر موازنه قدرت در سطح منطقه‌ای و جهانی فراهم آورد.

● پیش‌بینی آینده قدرت پهپادی ایران

سردار شهید امیرعلی حاجی‌زاده فرمانده فقید نیروی هوافضای سپاه پاسداران درباره توان پهپادی ایران عنوان کرد: «متوجه شدم که یک قدرت جدید در حال تولد است، همه موشکی را به عنوان قدرت پذیرفته بودند، اما حوزه بدون سرنشین چنین نبود. تا سال ۱۳۹۵ یا ۱۳۹۶، هنوز پهپادها را صرفاً ابزاری برای کارهای اطلاعاتی می‌دانستند. هرچند می‌دانستند چیز خوبی است، اما به آن به چشم یک قدرت واقعی نگاه نمی‌کردند. آن موقع به نیروها می‌گفتم: روزی می‌رسد که حوزه پهپادها تنه‌به‌تنه حوزه موشکی می‌زند. نگاه می‌کردند، سکوت می‌کردند، مخالفتی هم نمی‌کردند، اما واقعاً برایشان باورپذیر نبود.»

● نقش شهید چمران در حوزه پهپادی

سردار علی بلالی از فرماندهان سابق موشکی نیز چنین می‌گوید: «ایده استفاده از پهپاد، هرچند از سال ۱۳۶۳ به‌صورت عملیاتی آغاز شد، اما شهید دکتر مصطفی چمران پیش‌تر بر ضرورت بهره‌گیری از این فناوری تأکید داشت. او معتقد بود که برای انجام عملیات‌های گوناگون علیه دشمن بعثی، نیازی نیست نیروهای ما برای شناسایی به خاک عراق اعزام شوند؛ چرا که این اقدام می‌تواند منجر به شهادت نیروها و بروز مشکلات متعدد شود. به‌جای آن، می‌توان از پهپاد استفاده کرد تا ضمن کاهش تلفات انسانی، اطلاعات مورد نیاز برای انجام عملیات با دقت بیشتری به دست آید.»

● جرقه‌ای که منجر به حرکتی بزرگ شد

بحث استفاده از پهپادها به‌واسطه‌ی نیاز اطلاعاتی در دوران دفاع مقدس شکل گرفت. در آن زمان، ضرورت دستیابی به اطلاعات دقیق و به‌موقع برای انجام عملیات‌های مؤثر باعث شد نگاه جدی‌تری به این فناوری شکل بگیرد.

پس از پایان جنگ، تمرکز بر توسعه این فناوری ادامه یافت. تلاش بر این بود که برد و مداومت پروازی پهپادها افزایش یابد و توانمندی‌های آن‌ها در ابعاد گوناگون ارتقا پیدا کند.

سردار حاجی‌زاده، سرمایه‌گذاری عظیمی بر حوزه پهپاد انجام داد و نخبه‌ترین نیروها را در مراکز تحقیقاتی نیروی هوافضای سپاه گرد هم جمع کرد. ایشان همچنین این نخبگان را برای مشارکت در مراکز تولید پهپاد سازمان تحقیقات و جهاد خودکفایی نیز مأمور می‌کرد. به تعبیر شهید حاجی‌زاده، پهپاد تنها وسیله‌ای برای شناسایی و جمع‌آوری اطلاعات نیست، بلکه می‌تواند مأموریت‌های آفندی را نیز انجام دهد. حتی از آن به‌عنوان یک سامانه پدافندی برای درگیری با نیروهای متخاصم دشمن استفاده می‌شود.

● پهپادهای ایران؛ خار چشم دشمنان

در سال‌های اخیر، ایران به یکی از قدرت‌های برجسته در حوزه فناوری پهپادی در منطقه و حتی در سطح جهانی تبدیل شده است. پیشرفت چشم‌گیر در طراحی، تولید و به‌کارگیری پهپادها، نشان از سیاست‌های راهبردی جمهوری اسلامی ایران برای تقویت توان دفاعی و تهاجمی خود دارد. این توسعه نه‌تنها جنبه نظامی دارد، بلکه ابعاد سیاسی و ژئوپلتیکی نیز پیدا کرده است.

ایران امروزه طیف گسترده‌ای از پهپادها را تولید می‌کند که هرکدام با هدفی خاص طراحی شده‌اند و در مأموریت‌های مختلف به کار می‌روند. این پهپادها را می‌توان به سه دسته اصلی تقسیم کرد: پهپادهای شناسایی و مراقبت: پهپادهایی مانند مهاجر، ابابیل و صاعقه در این دسته قرار دارند. این پهپادها برای جمع‌آوری اطلاعات، شناسایی مناطق هدف و پایش میدانی مورد استفاده قرار می‌گیرند.

پهپادهای تهاجمی و انتحاری: پهپادهایی نظیر شاهد-۱۳۶، شاهد-۱۲۹ و کرار با قابلیت حمله به اهداف زمینی و دریایی طراحی شده‌اند. برخی از آن‌ها توانایی اجرای عملیات انتحاری نیز دارند.

پهپادهای برد بلند: مانند فطرس و کمان-۲۲ که با بردی بیش از ۱۰۰۰ کیلومتر، امکان انجام عملیات در عمق خاک دشمن را فراهم می‌کنند.

این تنوع در طراحی و کاربرد، نشان‌دهنده پیشرفت قابل توجه ایران در حوزه فناوری پهپادی و پاسخ‌گویی به نیازهای مختلف نظامی و اطلاعاتی است.

● پرواز در اوج

برنامه پهپادی ایران به یکی از مؤلفه‌های کلیدی در راهبرد نظامی و امنیتی کشور تبدیل شده است. این پهپادها، علاوه بر نقش نظامی، ابزاری برای نمایش توانمندی فناوری و اعمال نفوذ منطقه‌ای نیز محسوب می‌شوند. با ادامه مسیر فعلی، پیش‌بینی می‌شود که قدرت پهپادی ایران در سال‌های آینده نیز به رشد خود ادامه داده و به یکی از چالش‌های راهبردی برای مخالفان منطقه‌ای و بین‌المللی این کشور تبدیل شود.

پزشکیان:

وحدت مردم ایران رمز ناامیدی آمریکا و اسرائیل است

هگمتانه، گروه خبر: رئیس‌جمهور با بیان اینکه وحدت و انسجام مردم ایران، آمریکا و اسرائیل را ناامید کرد، تأکید کرد: مردم ایران و مسلمانان جهان در مقابل ظلم و تجاوز سر خم نخواهند کرد و این پیامی بود که مردم ما به دشمنان اعلام کردند.

مسعود پزشکیان رئیس‌جمهور روز گذشته در سی و نهمین کنفرانس وحدت اسلامی اظهار کرد: رمز موفقیتی که رسول خدا(ص) به دست آورد، قدم اولی بود که برداشت؛ آنگاه که به قبایل و اقوامی که دشمنان خونین یکدیگر بودند، دستور داد: «باید با هم برادر شوید.»

وی افزود: پس از ۱۰سال، مکه را فتح کرد. در مکه سخنرانی کرد؛ سخنرانی‌ای که بعد از شکستن بت‌ها ایراد شد. در آنجا اعلام کرد: «إنما المؤمنون إخوة، المسلم أخو المسلم، وهم یدٌ واحدة علی من سواهم.»

رئیس‌جمهور اظهار کرد: کسانی که تا دیروز مسلمانان را از مکه بیرون کرده بودند، مسلمان کشته بودند و اسیر گرفته بودند، حال که تسلیم شدند، پیامبر فرمود: از این به بعد، مسلمانان با هم برادرند؛ مسلمان، برادر مسلمان است، و همه دستِ واحدی هستند در برابر دیگران.

پزشکیان عنوان کرد: ما پیروان این پیامبریم؟ اگر واقعاً پیروان این پیامبریم، چرا امروز ۷۲ ملتیم؟ چرا در برابر دیدگان ما، رژیمی سفاک دارد مسلمانان را تکه‌تکه می‌کند، می‌کشد، گرسنه نگه می‌دارد، راه آب و غذا و زندگی را بر آنان می‌بندد؟ چرا به‌جای اینکه یدِ واحده باشیم، به اختلافات خود دامن می‌زنیم.

وی ادامه داد: اگر ما توانسته بودیم آن وحدت و انسجامی را که رسول خدا(ص) به آن دستور می‌داد، در عمل پیاده کنیم، نه فقط در حرف، دیگر اسرائیل و یا هیچ قدرت دیگری جرأت نمی‌کرد چنین صدمه‌ها و فجایعی را بر سر مسلمانان بیاورد؛ جرأت نمی‌کرد زن و بچه مردم را بی‌شرمانه بکشد و کسی صدایش درنیاید و بعد این جنایات را توجیه کنند، توجیه پشت توجیه.

● نسل کشی و جنایت می‌کنند و دم از حقوق بشر می‌زنند

رئیس‌جمهور بیان کرد: آن وقت اگر در یکی از جوامع اسلامی کوچک‌ترین اتفاقی بیفتد، فریاد می‌زنند که این‌ها حقوق بشر را زیر پا گذاشتند، کدام حقوق بشر؟ حقوق بشری که شما اجرا می‌کنید؟ حقوق بشری که به کودکان رحم نمی‌کند، به زنان رحم نمی‌کند، به بیماران و سالمندان رحم نمی‌کند؟ این حقوق بشر است یا درنده‌خویی؟ شما دارید نسل‌کشی می‌کنید.

پزشکیان تصریح کرد: امام حسین(ع) در روز عاشورا فرمود: «لَمْ یَکُنْ لَکُمْ دِینٌ وَ کُنْتُمْ لا تَخافُونَ الْمَعاد، فَکُونُوا أَحْراراً فی دُنْیاکُمْ» اگر دین ندارید، لااقل آزاده باشید.

وی با بیان اینکه صهیونیست‌ها از انسانیت بویی نبرده‌اند، گفت: ولی مقصر ماییم که به جای وحدت، با هم اختلاف کردیم و آن‌ها توانستند با سوءاستفاده از همین اختلافات، روز به روز شکاف میان ما را بیشتر کنند، ما را به جان هم بیندازند و بعد اسلحه‌هایشان را به کشورهای اسلامی بفروشند.

پزشکیان گفت: ما با هیچکس دعوا نخواهیم کرد و با هیچ کشور مسلمانی اختلاف نخواهیم کرد و با تمام قدرت به وحدت و انسجام امت اسلامی معتقد و پایبند هستیم و معتقدیم مسلمانان باید با هم ید واحده باشند.

● نماز را باید برای وحدت و دوستی بخوانیم

رئیس‌جمهور بیان کرد: دعوا می‌کنی و نماز می‌خوانی؟ دعوا می‌کنی و روزه می‌گیری؟ برای چه روزه می‌گیری؟ نماز و روزه برای وحدت است. صراط مستقیم یعنی پیمان و وحدت با خدا. وقتی اعتصام و وحدت داشتی، آنگاه مسلمان هستی.

پزشکیان گفت: در سحرها هر روز نماز بخوان، اما اگر دچار اختلاف و تفرقه هستی، برای چه نماز می‌خوانی؟ برای چه روزه می‌گیری؟ روزه می‌گیری تا با برادران و خواهران مسلمان، برادری و همبستگی داشته باشی و حق را در جامعه جاری سازی.

● ما با تمام مسلمانان برادریم

وی افزود: شما بزرگان مذاهب هستید؛ باید پیام رسول خدا و این کتاب الهی را در میان جوامع و مردم ابلاغ کنید که ما همه با هم، در هر سلیقه و باوری، مسلمان و برادریم.

رئیس‌جمهور بیان کرد: تمام رفتارها و اعمال مذهبی ما باید در جهت وحدت، انسجام، حق و عدالت باشد. اگر این اعمال به عدالت، حق و وحدت منتهی نشود، خود به عاملی برای تفرقه و دشمنی تبدیل می‌شود.

پزشکیان اظهار کرد: ما با یکدیگر برادریم؛ با مردم فلسطین، با عراقی‌ها، مصری‌ها، قطری‌ها و با همه مسلمانان جهان. ما با همه آنان پیمان برادری داریم. این برادری را نه در شعار، بلکه با ایمان، باور و اعتقاد بیان می‌کنیم.

● رزمندگان ما با موشک به آمریکا و اسرائیل سیلی محکمی زدند

وی عنوان کرد: اگر آمریکا و اسرائیل در ایران نتوانستند نیات پلید و شوم خودشان را پیاده بکنند درست است ما موشک داشتیم و رزمندگان ما با قدرت و جانفشانی‌ها خود سیله محکمی به آنها زدند ولی سیلی محکم‌تر را مردم ما زدند.

رئیس‌جمهور با بیان اینکه وحدت و انسجام مردم ما بود که آمریکا و اسرائیل را ناامید کرد، تأکید کرد: آنها تصور می‌کردند چهار تا موشک می‌زنند و بعد مردم به خیابان‌ها می‌ریزند؛ در تمام رسانه‌ها و اخبارشان دل به این بسته بودند ولی مردم آب پاکی روی دست آنها ریختند.

پزشکیان گفت: مردم ما و مسلمانان در مقابل ظلم و ستم و تجاوز سر خم نخواهند کرد و این پیامی بود که مردم ایران به دشمنان اعلام کردند.

وی خاطرنشان کرد: همه کشورهای اسلامی تجاوز اسرائیل و آمریکا را محکوم کردند و ما از تمامی آنها قدردانی می‌کنیم اما این کافی نیست باید قوی‌تر، محکم‌تر و منسجم‌تر و با صف واحد در مقابل آنها بایستیم و در این صورت است که هم خود به سربلندی می‌رسیم.

● اگر بر مبنای تقوا و عدالت عمل کنیم طرف مقابل تسلیم می‌شود

رئیس‌جمهور اضافه کرد: هیچکس نباید دیگری را ملامت کند، جز آنکه ابتدا به خود بنگرد؛ چرا که ریشه بسیاری از مشکلات، در درون خود ماست نه در طرف مقابل. اگر من با صداقت، بر پایه تقوا و بر مبنای عدالت رفتار کنم، طرف مقابل در برابر من تسلیم خواهد شد و تقابلی شکل نخواهد گرفت. مسأله از آنجا آغاز می‌شود که برخورد ما با دیگران، بر اساس تقوا و عدالت نیست؛ و این دقیقاً همان مشکلی است که با آن روبه‌رو هستیم.

پزشکیان در پایان خاطرنشان کرد: این جمع و این مجمع، می‌تواند آغازی باشد برای شکستن دیوار تفرقه و ایجاد وحدت و برادری؛ همان وحدت و برادری‌ای که رسول خدا(ص) در مکه و مدینه به آن فرمان داد و آن را اعلام فرمود و امیدواریم که خداوند به ما توفیق دهد با وحدت و انسجام در مقابل تجاوز، جنایت، وحشی‌گری و بربریت جهان به ظاهر متمدن اما در عمل وحشی، پیام حق عدالت و انصاف را گسترش دهیم.

جدول شماره ۵۹۷

طراحی جدول: روزنامه هگمتانه

● افقی

۱. ناشایست - از دستگاه‌های هفت‌گانه موسیقی ایرانی
۲. سوی دیگر - نام کوچک «نعیمی استرآبادی» شاعر و عارف
۳. حامی- فلانی
۴. آب‌بند - منازعه و ستیزه - جغد
۵. حرکتی در ژیمناستیک - جمع رسول
۶. از سوره‌های قرآن کریم - کشوری ملقب به «بهشت اروپا»
۷. سیال تنفسی - مهم‌ترین اثر «میخائیل شولوخف»
۸. از ماه‌های سال - اسطوره فوتبال آرژانتین - نوعی زغال سنگ
۹. خنده پیوسته - بستانکار
۱۰. داخل - از کوه‌های استان مرکزی - علت
۱۱. فعل و عمل - نوعی کشتی تفریحی - «والتا» پایتخت این کشور است
۱۲. نزدیک‌ترین اقیانوس به ایران - شناس

● عمودی

۱. اهل قلم - پرده‌دری
۲. از روی میل و قصد - معکوس
۳. راوی نشده - شبیه هم - سنگ‌ریزه
۴. از ارکان «نماز» - خون‌بها و دیه
۵. خورشید - سیاح فرانسوی عصر صفوی - تکیه‌کلام چوپان
۶. نام دیگر گیاه «ریحان» - طبل نواز
۷. حاکم مغول فاتح بغداد - مستغلات
۸. موزیک نظامی - خرم و باطراوت
۹. از میوه‌ها - گلنگدن تفنگ- نوعی رنگ مو
۱۰. پهلوان - خوشرو و خندان - راحت
۱۱. کلمه تعجب و شگفتی - سرپرست - شهری در عراق
۱۲. قصد و اراده - راه - صنم

جواب جدول شماره ۵۹۶

آگهی موضوع ماده ۳ قانون و ماده ۱۳ آیین‌نامه قانون تعیین‌تکلیف وضعیت ثبتی اراضی و ساختمان‌های فاقد سند رسمی

برابر رأی شماره ۱۴۰۴۶۰۳۲۶۰۰۱۰۰۴۵۰۶ مورخه ۱۴۰۴/۰۵/۲۷ هیأت اول موضوع قانون تعیین‌تکلیف وضعیت ثبتی اراضی و ساختمان‌های فاقد سند رسمی مستقر در واحد ثبتی حوزه ثبت ملک همدان- ناحیه یک تصرفات مالکانه بلامعارض متقاضی خانم اشرف‌السادات ذوالحواریه فرزند سید محسن به شماره شناسنامه ۲۷۱۱ صادره از همدان در ششدانگ یک قطعه باغ به مساحت ۶۷۰/۷۳ مترمربع قسمتی از پلاک ۳/۲ اصلی واقع در حومه بخش یک همدان به نشانی: بلوار ارم، روبروی تالار قرآن خریداری مع‌الواسطه از مالک رسمی خانم اقدس خوید محرز گردیده است. لذا به منظور اطلاع عموم مراتب در دو نوبت به فاصله ۱۵ روز آگهی می‌شود. در صورتی که اشخاص نسبت به صدور سند مالکیت متقاضی اعتراضی داشته باشند، می‌توانند از تاریخ انتشار اولین آگهی به مدت دو ماه اعتراض خود را به اداره تسلیم و پس از اعتراض، دادخواست خود را به مراجع قضایی تقدیم نمایند. بدیهی است در صورت انقضای مدت مذکور و عدم وصول اعتراض طبق مقررات سند مالکیت صادر خواهد شد.

حمید سلگی - رئیس ثبت اسناد و املاک

تاریخ انتشار نوبت اول: ۱۴۰۴/۰۶/۰۳ تاریخ انتشار نوبت دوم: ۱۴۰۴/۰۶/۱۸

م.الف: ۱۵۴۴

آگهی موضوع ماده ۳ قانون و ماده ۱۳ آیین‌نامه قانون تعیین‌تکلیف وضعیت ثبتی اراضی و ساختمان‌های فاقد سند رسمی

برابر رأی شماره ۳۵۵۳ الی ۳۵۵۶ مورخه ۱۴۰۴/۰۴/۱۷ هیأت پنجم موضوع قانون تعیین‌تکلیف وضعیت ثبتی اراضی و ساختمان‌های فاقد سند رسمی مستقر در واحد ثبتی حوزه ثبت ملک بهار تصرفات مالکانه بلامعارض متقاضی آقای حمیدرضا و خانم‌ها حمیرا و طیبه پرورش مراد فرزندان محمد و خانم عزیزه قاسملو موحد فرزند حسین در ششدانگ یک قطعه باغ با کاربری مسکونی (حمیدرضا و عزیزه هر کدام ۲ دانگ، حمیرا و طیبه هر کدام یک دانگ) به مساحت ۲۶۲/۶۱ مترمربع پلاک ۱۲۴۵۲ فرعی از ۱۳۹ اصلی مفروز و مجزی شده از پلاک ۱۴۲۵ فرعی از ۱۳۹ اصلی واقع در بخش چهار حوزه ثبت ملک بهار خریداری عادی و مع‌الواسطه از مالک رسمی آقای خانعلی فرزند براتعلی محرز گردیده است. لذا به منظور اطلاع عموم مراتب در دو نوبت به فاصله ۱۵ روز آگهی می‌شود در صورتی که اشخاص نسبت به صدور سند مالکیت متقاضی اعتراضی داشته باشند، می‌توانند از تاریخ انتشار اولین آگهی به مدت دو ماه اعتراض خود را به این اداره تسلیم و پس از اخذ رسید، ظرف مدت یک ماه از تاریخ تسلیم اعتراض، دادخواست خود را به مراجع قضایی تقدیم نمایند. بدیهی است در صورت انقضای مدت مذکور و عدم وصول اعتراض طبق مقررات سند مالکیت صادر خواهد شد.

حسین مرادی - رئیس ثبت اسناد و املاک

تاریخ انتشار نوبت اول: ۱۴۰۴/۰۶/۰۳ تاریخ انتشار نوبت دوم: ۱۴۰۴/۰۶/۱۸

م.الف: ۱۸۷

آگهی موضوع ماده ۳ قانون و ماده ۱۳ آیین‌نامه قانون تعیین‌تکلیف وضعیت ثبتی اراضی و ساختمان‌های فاقد سند رسمی

برابر آرای شماره ۱۴۰۴۶۰۳۲۶۰۰۶۰۰۵۵۴۱ و ۱۴۰۴۶۰۳۲۶۰۰۶۰۰۵۵۲۷ و ۱۴۰۴۶۰۳۲۶۰۰۶۰۰۵۵۲۹ و ۱۴۰۴۶۰۳۲۶۰۰۶۰۰۵۵۳۵ هیأت اول موضوع قانون تعیین‌تکلیف وضعیت ثبتی اراضی و ساختمان‌های فاقد سند رسمی مستقر در واحد ثبتی حوزه ثبت ملک ملایر تصرفات مالکانه بلامعارض متقاضی نبی‌الله گلفام به شماره شناسنامه ۲۹۱۶ و کد ملی ۳۹۳۱۰۵۱۰۹۹ صادره از ازندریان فرزند یوسف ۱- ششدانگ یک قطعه زمین مزروعی به مساحت ۹۵۲۳/۲۷ مترمربع ۲- ششدانگ یک قطعه زمین مزروعی به مساحت ۱۲۰۲۵/۰۷ مترمربع ۳- ششدانگ یک قطعه زمین مزروعی به مساحت ۹۷۱۴/۹۸ مترمربع ۴- ششدانگ یک قطعه زمین مزروعی به مساحت ۶۴۸۲/۴۹ مترمربع قسمتی از اراضی روستای ازندریان، پلاک ۳۵ اصلی واقع در بخش ۲ ملایر خریداری از مالک رسمی علی یزدان‌دوست محرز گردیده است. لذا به منظور اطلاع عموم مراتب در دو نوبت به فاصله ۱۵ روز آگهی می‌شود در صورتی که اشخاص نسبت به صدور سند مالکیت متقاضی اعتراضی داشته باشند، می‌توانند از تاریخ انتشار اولین آگهی به مدت دو ماه اعتراض خود را به این اداره تسلیم و پس از اخذ رسید، ظرف مدت یک ماه از تاریخ تسلیم اعتراض، دادخواست خود را به مراجع قضایی تقدیم نمایند. بدیهی است در صورت انقضای مدت مذکور و عدم وصول اعتراض طبق مقررات سند مالکیت صادر خواهد شد.

مرتضی مسعودی - رئیس اداره ثبت اسناد و املاک شهرستان ملایر

تاریخ انتشار نوبت اول: ۱۴۰۴/۰۶/۰۳ تاریخ انتشار نوبت دوم: ۱۴۰۴/۰۶/۱۸

م.الف: ۷۹۴

آگهی موضوع ماده ۳ قانون و ماده ۱۳ آیین‌نامه قانون تعیین‌تکلیف وضعیت ثبتی اراضی و ساختمان‌های فاقد سند رسمی

برابر رأی شماره ۱۴۰۴۶۰۳۲۶۰۰۶۰۰۵۷۳۹ مورخه ۱۴۰۴/۰۵/۰۱ هیأت اول موضوع قانون تعیین‌تکلیف وضعیت ثبتی اراضی و ساختمان‌های فاقد سند رسمی مستقر در واحد ثبتی حوزه ثبت ملک ملایر تصرفات مالکانه بلامعارض متقاضی نسیم ترکزبان به شماره شناسنامه و کد ملی ۳۳۸۰۲۵۵۰۸۴ صادره از بندرعباس فرزند محمد ششدانگ یک قطعه باغ به مساحت ۱۷۴۷/۹۰ مترمربع قسمتی از اراضی روستای نمازگاه، پلاک ۶ اصلی واقع در بخش ۴ ملایر خریداری از مالک رسمی خاقان روستایی محرز گردیده است. لذا به منظور اطلاع عموم مراتب در دو نوبت به فاصله ۱۵ روز آگهی می‌شود در صورتی که اشخاص نسبت به صدور سند مالکیت متقاضی اعتراضی داشته باشند، می‌توانند از تاریخ انتشار اولین آگهی به مدت دو ماه اعتراض خود را به این اداره تسلیم و پس از اخذ رسید، ظرف مدت یک ماه از تاریخ تسلیم اعتراض، دادخواست خود را به مراجع قضایی تقدیم نمایند. بدیهی است در صورت انقضای مدت مذکور و عدم وصول اعتراض طبق مقررات سند مالکیت صادر خواهد شد.

مرتضی مسعودی - رئیس اداره ثبت اسناد و املاک شهرستان ملایر

تاریخ انتشار نوبت اول: ۱۴۰۴/۰۶/۰۳ تاریخ انتشار نوبت دوم: ۱۴۰۴/۰۶/۱۸

م.الف: ۷۷۳

مردم محکم ایستادند

هگمتانه، گروه رفیق شهیدم: همه ایران، از نیروهای زمینی، پدافند و هوایی ارتش گرفته تا بسیج و سپاه پاسداران و آحاد مردم، در جنگ تحمیلی اخیر در وسط میدان بودند و به معنای واقعی جنگیدند و مقاومت کردند تا ایران اسلامی برای همیشه تاریخ سربلند بماند.

شهدا، سرافرازان این جنگ تحمیلی هستند که همه دارایی خود را تقدیم کردند تا از ایران اسلامی، مردم عزیز و مرزهای شرف و عزت‌مان، پاسداری کنند، ما باید پاسدار آرمان‌های آنها بوده و حق این خون‌ها را ادا کنیم و از موقعیتی که با جانفشانی ملت بزرگ ایران به دست آورده‌ایم، برای پیشرفت و سربلندی بیش از پیش ایران اسلامی استفاده کنیم.

بهانه اصلی دشمن موضوع هسته‌ای بود، اما آنچه در میدان عمل انجام داد و می‌خواست انجام دهد، به مراتب متفاوت‌تر از ادعاهای اولیه آنان بود و نشان داد که دشمن برنامه‌ریزی مفصلی بر علیه مردم عزیز، کشور و نظام مقدس جمهوری اسلامی انجام داده است، اما خدا را شاکریم که به همت و غیرت ملت و فرزندانشان در نیروهای مسلح، از این میدان سربلند خارج شدیم.

دشمن نتوانست به اهداف اصلی خود در جنگ تحمیلی ۱۲ روزه دست پیدا کند. برخی اهداف دشمن در جریان جنگ تحمیلی این بود که دشمن قصد داشت توان هسته‌ای ایران اسلامی را به کلی از بین ببرد اما نتوانست این کار را انجام دهد، چرا که توان هسته‌ای علم و فناوری بومی است و امکان از بین بردن آن وجود ندارد.

گفت‌وگو هگمتانه با پدر شهید رشید دینوری، از شهدای جنگ تحمیلی ۱۲ روزه رژیم صهیونی علیه ایران اسلامی

روایت پدرانه: از فرشته‌ای مهربان تا شهید سرافراز

آروزی ازدواجش، حسرت من و مادرش شد

هگمتانه، گروه رفیق شهیدم: درود بر پدری بزرگوار و صبور، پدری که از خاطرات و رشادت‌های فرزندش صحبت کرد. فرزندی که نه‌تنها چراغ خانه بود، بلکه نگین افتخار میهن ما شد. شهید والامقام، رشید دینوری.

پدری که فرزندش را "فرشته‌ای" خواند، و چه زیباست این تعبیر برای پسری که مهربانی و دلسوزی‌اش زبانزد خاص و عام بود. رشید، آن تک‌پسر قهرمان، در اوج جوانی و سرشار از شور زندگی، برای دفاع از امنیت این مرز و بوم، داوطلبانه گام در راهی نهاد که پایانش وصال معبود بود.

حضور او در کنار نیروهای انتظامی، در آن ۱۲ روز پرالتهاب جنگ رژیم جعلی صهیونی علیه ایران سرافراز اسلامی، نشان از روح بلند و غیرت مثال‌زدنی‌اش داشت. روح بلندی که او را بی‌هیچ تردیدی به سمت یاری رساندن به هم‌وطنانش کشاند و سرانجام، به آرزوی دیرینه‌اش رسید و شهادت، پاداشی شد برای ازخودگذشتگی‌اش.

امروز، در صفحه "رفیق شهیدم" پای صحبت‌های پدر شهید رشید دینوری نشستیم؛ پدری که خود اسوه صبر و ایستادگی است. پدری که خاطرات شیرین و غرورآفرین پسرش را با تمام وجود روایت می‌کند. روایت فرشته‌ای که به آسمان پر کشید و جای خود را در قلب تک‌تک ما ثبت کرد. روحش شاد و یادش گرامی باد.

● کمک شهید دینوری به افراد بی‌بضاعت

پدر شهید رشید دینوری در ابتدا با بیان اینکه پسرم، رشید در ۱۱ بهمن ماه ۱۳۷۳ در همدان به دنیا آمد و در ۳ تیرماه ۱۴۰۴ در سن ۳۱ سالگی بر اثر حمله رژیم صهیونیستی در شهر بهار به شهادت رسید، اظهار کرد: پسرم راننده جرثقیل بود و همیشه برای افرادی که بضاعت مالی نداشتند بدون گرفتن هزینه کار انجام می‌داد که گواه این حرفم همکارانش و دوستان پسرم و مردمی که برایشان کار انجام داده هستند.

وی افزود: اگر کسی تصادف می‌کرد و رشید برای حمل ماشین آن شخص می‌رفت و متوجه می‌شد که از نظر مالی شخص ضعیفی هست به هیچ وجه مبلغی دریافت نمی‌کرد و این مورد بارها بارها تکرار شده بود.

پدر شهید دینوری ادامه داد: رشید بسیار دستگیر بود و همیشه به افرادی که نیاز مالی داشتند در حد توان و گاهی بیشتر از توانش بدون هیچ توقعی کمک می‌کرد. چون حتی گاهی آن افراد را هم نمی‌شناخت.

● از غم مردم ناراحت می‌شد

پدر شهید افزود: رشید بسیار پسر آرام و توداری بود. خیلی از غم و ناراحتی و گرفتاری مردم ناراحت می‌شد. همیشه برای من و مادرش درد دل می‌کرد که رفتم سرکار برای مثلا فلان شخص و ماشینش به مشکل خورده و خیلی ضرر مالی دیده و من دلم نمی‌آید کرایه جرثقیل بگیرم(در صورتی که حقش بود و زحمت می‌کشید بابت شغلش و همین شغل رشید، منبع درآمدش بود)

وی افزود: رشید بسیار اهل کار و زحمتکش بود. دوران دبیرستان را که تمام کرد بلافاصله به سربازی رفت و بعد از اتمام سربازی مشغول به کار شد.

● فصل پرواز رشید و وصال محبوب

پدر شهید رشید دینوری در ادامه از شب و لحظه شهادت فرزندش گفت و اظهار کرد: شب شهادت رشید این اتفاق افتاد که در جاده بهار پهپاد دشمن به چند نفر از نیروهای نیروی انتظامی حمله کرده ماشین آنها چپ می‌شود و هر سه آن عزیزان به شهادت می‌رسند و نیروی انتظامی با چند جرثقیل‌دار همدان تماس گرفته تا برای کمک و منتقل کردن ماشین نیروی انتظامی به محل حادثه بروند که هیچکدام از آنها قبول نمی‌کنند چون هم محل خطرناک بوده و یک ساعت از اتفاق گذشته و به همین دلیل کسی قبول نکرده بود.

وی افزود: در بین تماس‌ها با جرثقیل‌داران همدان، با پسرم رشید هم تماس گرفته شده و ایشان قبول کرده برای کمک برود ساعت حوالی ۱۱ شب بود که با مادرش تماس گرفت و گفت: منتظرم نباشید. برای شام نمی‌آیم چون دیر میشه، زنگ زدن و میرم یه ماشین رو بیارم. این آخرین تماس رشید بود.

وی ادامه داد: وقتی رشید به میدان بهار می‌رسد، دو نفر از افراد نیروی انتظامی برای همراهی به محل حادثه به رشید ملحق می‌شوند و بعد از رسیدن به محل، پسرم حتی ماشین آسیب دیده را تا حدودی با جرثقیل بلند کرده که مجدد حمله دوم با پهپاد دشمن شکل می‌گیرد و پسرم و دو شخص دیگر همراه رشید شهید می‌شوند.

پدر شهید دینوری گفت: پسرم بدون هیچ چشم‌داشتی برای کمک و امداد به محل حادثه رفت چون هیچ وقت در تمام این ۳۰ سال ندیدم که دست رد برای کمک کردن به کسی بزند.

● تنها پسرم بود

وی با بیان اینکه رشید تنها پسرم بود و دیگر فرزند پسری ندارم، گفت: غم از دست دادن رشیدم بر قلب من و مادش سنگینی دارد که تا نفس می‌کشیم این داغ سرد و سبک نمی‌شود.

وی افزود: رشید مجرد بود و آرزوی ازدواجش، حسرت من و مادرش شد.

وی همچنین با بیان اینکه رشید آخرین فرزند خانواده بود و غیر از رشید دو دختر بزرگتر دارم، درباره دیگر خصوصیات اخلاقی شهید گفت و اظهار کرد: درباره خصوصیات اخلاقی پسرم اولین چیزی که بخواهم بگویم دل‌رحمی رشید بود، خیلی خیلی مهربان و دل‌رحم بود. پسرم هم با آدم‌ها و هم با حیوانات مهربان و دل‌رحم بود. همیشه به پرنده‌ها و حیوانات زخمی کمک می‌کرد و آنها را به خانه می‌آورد، تیمار می‌کرد، رسیدگی می‌کرد و وقتی حالشان خوب می‌شد، آزادشان می‌کرد.

● همیشه دل نگران من و مادرش بود

وی ادامه داد: رشید من همیشه دل نگران من و مادرش بود، دلش نمی‌خواست من کار کنم. می‌گفت: استراحت کن، من به جات میرم سرکار.

پدر شهید رشید دینوری افزود: بسیار آرام و مهربان و همیشه به فکر مادرش بود چون کارش جوری بود که گاهی مثل همان شب شهادت، شب زنگ می‌زدند که برود، برای همین به مادرش می‌گفت: شما شام بخورید، به خاطر من بیدار نمون اذیت میشی.

● شهید شدم، حلال کن

وی در ادامه افزود: شب شهادت با یکی از دوستان صمیمی‌اش به نام آقای محمد رضایی تماس گرفته و می‌گوید: محمد، ماشین نیروی انتظامی رو با پهپاد زدن، دارم میرم اونو بیارم. اگر باز زدن و شهید شدم حلال کن. که ساعت تماس رشید هنوز در گوشی ایشان هست.

وی افزود: ولی رشید به ما نگفت که پهپاد زدند، فقط گفت که می‌روم سر کار و این به خاطر این بود که ما را نگران نکند.

پدر شهید رشید دینوری در انتهای صحبت خود اینگونه از پسرش یاد کرد و گفت: یک فرشته به معنای واقعی بود که خدا او را پیش خودش برد.

- روزنامه هگمتانه و مخاطبانش، یاد همه شهدا و به خصوص شهدای جنگ تحمیلی۱۲ روزه رژیم منحوس و جعلی صهیونی علیه میهن اسلامیمان و شهید دینوری را گرامی می‌دارد و به روح بلند و آسمانی‌شان فاتحه و صلوات نثار می‌کند.

(اللهم صل علی محمد و آل محمد و عجل فرجهم)

شاعرانه

تو ایران من! بر جهان سروری کن

علیرضا قزوه، از شعرای ایرانی در طول جنگ تحمیلی ۱۲ روزه ایران و رژیم جعلی صهیونیستی در دفاع از تمامیت ارضی ایران و پاسداشت شهدای جنگ تحمیلی ۱۲ روزه شعری سروده است که در ادامه شعر جدید قزوه را با هم می‌خوانیم.

اگر عاشقی عشق را یاوری کن
جهان را پر از نعره حیدری کن
ندیدی که ضحاک لشکر کشیده است؟
الا کاوه عشق، آهنگری کن
اگرچند آشوب آخرزمانی ست
توای خصم! این فتنه با دیگری کن
توای خصم ما! شیشه جان ما را
پر از بال و پرهای چندین پری کن
همه آتش است و همه کشته و خون
نگاهی به این خاک خاکستری کن
نشد دین و فرهنگ ما را بگیری
تو بی دانشا! همچنان کافری کن
شرورا! در آشفته بازار دنیا
تو هر روز شر می‌خری، شرخری کن
الا کاسب خون طفلان غزه!
دل از خودفروشان ببر، دلبری کن
تو جز کشت و کشتار چیزی نداری
همین کار بیهوده و سرسری کن
ببین قبر ضحاک البرز کوه است
ذلیل زبون! دعوی برتری کن
نژاده الا یار ایرانی من!
دل خویش را از جهالت بری کن
امام شهیدان ما! زنده باشی
تو بر امت عشق پیغمبری کن
نزیبد کسی رهبری را چنان تو
تو ایران فرزانه را رهبری کن
مهین سرور عاشقان، سید ما!
خداوند عقلی، بیا مهتری کن
سخن‌های نغز حکیمانه‌ات را
به ما گاه گاهی تو یادآوری کن
تو ایرانی و سرور روزگاری
تو ایران من! بر جهان سروری کن

فرزندان روح‌الله؛ جوانانی که در دل شب، با چشمانی بیدار و قلبی مطمئن برای میهن آماده‌اند

پاسخ بی‌درنگ شهید دینوری: من می‌آیم

روایت، روایت جوان‌مردی است که در تاریکی شب، نوری شد برای وطن؛ شهید رشید دینوری، جوان ۳۱ ساله‌ای از شهرک فرهنگیان همدان، که در لبیک به ندای خدمت، جان خود را نثار کرد و به دعوت خداوند متعال لبیک گفت.

به گزارش هگمتانه، او نه نظامی بود، نه جنگ‌طلب؛ بلکه مردی از جنس مردم، راننده‌ای پرتلاش که جرثقیلش را نه برای سود، بلکه برای خدمت به کار می‌گرفت. آن شب، فراخوانی از سوی بچه‌های نیروی انتظامی رسید؛ خودرویی در کنار لانچر جا مانده بود و نیاز به انتقال داشت. رشید، بی‌درنگ پاسخ داد: «من می‌آیم.» و آمد؛ بی‌هیچ تردید، بی‌هیچ ترس، با قلبی مطمئن و نیتی پاک.

در سکوت شب، پهپادهای صهیونیستی سایه شوم خود را گسترده‌اند. اما رشید، در میان آن تاریکی، روشنایی بود. هدف قرار گرفت، اما نه شکست خورد، بلکه پر کشید. شهادتش، نه پایان، بلکه آغاز راهی بود که با ایمان و اخلاص بنا شده بود.

او لبیک گفت؛ هم به ندای مردم، هم به ندای خدا. و چه زیباست لبیکی که از دل خاک برخیزد و به آسمان برسد. پیکرش بر زمین افتاد، اما روحش در آسمان‌ها به پرواز درآمد. در آن لحظه، زمین شاهد بود که چگونه یک انسان، با تمام وجود، به عهد خود با خدا وفا کرد.

مادرش می‌گوید: «فرزندم همیشه آماده بود. هر جا صدای کمک می‌آمد، رشید پیش‌قدم بود.» و پدرش، با چشمانی اشک‌بار، زمزمه می‌کند: «او رفت، اما نامش در دل‌ها ماندگار شد.» همکارانش هنوز صدای او را در گوش دارند؛ صدایی که می‌گفت: «من هستم.»

رشید، جوانی بود با آرزوهای بزرگ؛ می‌خواست جرثقیلش را برای ساخت مدرسه‌ای در روستاها به کار گیرد. می‌خواست آینده‌ای روشن برای کودکان بسازد. حالا، آن آرزوها در دل کسانی که او را شناختند، جوانه زده‌اند.

شهادت رشید، نه فقط یک واقعه، بلکه یک پیام است؛ پیامی از ایمان، از فداکاری، از لبیک گفتن به ندای حق. او رفت، اما راهش باقی‌ست. نامش، در دل تاریخ ثبت شد؛ نه با سنگ، بلکه با خون.

بی‌تردید، سرزمین ایران، در دل خود جوانانی را پرورانده که با تمام وجود، به ندای امام(ره) و آرمان‌های بلند انقلاب لبیک گفته‌اند. رشید دینوری یکی از هزاران جوانی بود که نه برای نام و نان، بلکه برای سربلندی وطن، از آسایش خود گذشت. او نماد نسلی است که در برابر طوفان‌ها ایستاده، بی‌هیچ چشم‌داشتی، تنها برای آنکه پرچم ایران همیشه برافراشته بماند.

این نسل، فرزندان روح‌الله‌اند؛ جوانانی که در دل شب، با چشمانی بیدار و قلبی مطمئن، آماده‌اند تا هر لحظه جان خود را در راه حقیقت فدا کنند. آنان نه از مرگ می‌هراسند، نه از سختی؛ چرا که ایمانشان، چراغ راهشان است. رشید، با لبیک به فراخوان نیروهای انتظامی، نشان داد که این جوانان، در هر عرصه‌ای که نیاز باشد، حاضرند؛ از میدان جنگ گرفته تا خدمت‌رسانی در دل بحران.

در کوچه‌پس‌کوچه‌های این کشور، هنوز صدای قدم‌های جوانانی شنیده می‌شود که با دل‌هایی پر از عشق به امام(ره) و وطن، در مسیر ایثار گام برمی‌دارند. آنان در دانشگاه، در کارگاه، در مزرعه، یا در لباس خدمت، یک چیز را فراموش نمی‌کنند: سربلندی ایران. و این سربلندی، برایشان از هر چیز دیگری مهم‌تر است؛ حتی از جانشان.

شهادت رشید، یادآور این حقیقت است که هنوز هستند کسانی که از همه چیز می‌گذرند، تا چیزی بزرگ‌تر بماند. اینان، وارثان خون شهیدان‌اند؛ ادامه‌دهندگان راهی که با نام حسین(ع) آغاز شد و با لبیک یا خامنه‌ای ادامه یافت. در دل این جوانان، آرمان‌هایی زنده است که هیچ قدرتی نمی‌تواند خاموششان کند.

و چه زیباست وقتی ملتی، جوانانی چنین دارد؛ جوانانی که در برابر هجمه‌ها، با ایمان می‌ایستند، با اخلاص می‌جنگند، و با عشق می‌سازند. رشید دینوری، یکی از این ستارگان بود؛ و ستاره‌ها، هرگز خاموش نمی‌شوند. آنان راه را روشن می‌کنند، حتی اگر خود در دل شب ناپدید شوند.

و ما، با قلب‌هایی پر از احترام، می‌گوییم: رشید دینوری، تو رفتی، اما در دل ما جاودانه‌ای. لبیکت، چراغ راه ماست.

میهنم ایران اسلامی، سرزمین حماسه‌ها و عشق

هگمتانه، گروه رفیق شهیدم: ایران، نامی که در تار و پود تاریخ تنیده شده، سرزمینی است که از دیرباز مهد تمدن، فرهنگ و هنر بوده و همواره در طول قرون متمادی، شاهد حماسه‌های بی‌بدیل و عشق‌های سوزان بوده است. این سرزمین، نه‌تنها از منظر جغرافیایی، بلکه از حیث معنوی و فرهنگی، قلب تپنده منطقه و جهان بوده و هست. عظمت این خاک، نه در کوه‌ها و دشت‌هایش، بلکه در روح بزرگ مردمانش، در ایثارگری‌هایشان، در عشق عمیقشان به وطن و در رشادت‌هایشان در برابر هرگونه تجاوز و ظلم نهفته است. این سند، سفری است به اعماق این سرزمین پرافتخار، سفری به سوی سربلندی ایران، یادبود شهدای سرافراز، گرامیداشت عشق بی‌کران ملت به وطن، و بازنگری در حماسه‌های ماندگار تاریخ.

● سربلندی ایران؛ شکوهی کهن و پاینده

سربلندی ایران، تنها به موقعیت جغرافیایی یا وسعت آن خلاصه نمی‌شود. این سربلندی، ریشه در تاریخ پربار، فرهنگ غنی، و اراده پولادین مردمانش دارد. از دوران باستان تا امروز، ایران اسلامی همواره با چالش‌های فراوانی روبه‌رو بوده است، اما هر بار با قدرت و عزمی راسخ‌تر از پیش، قامت افراشته و سربلندی خود را به اثبات رسانده است.

● تمدن کهن و میراث ماندگار

ایران اسلامی، مهد یکی از کهن‌ترین تمدن‌های بشری است و هر کدام برگ زرینی در کتاب تاریخ بشریت به شمار می‌آیند. میراث این تمدن‌ها، تنها در بناهای باشکوهی چون تخت جمشید، پاسارگاد، و طاق کسری خلاصه نمی‌شود، بلکه در زبان فارسی، ادبیات غنی، هنر معماری، خوشنویسی، و میراث معنوی که نسل به نسل منتقل شده، تجلی یافته است. این میراث، مایه افتخار و سربلندی هر ایرانی است و پیوندی ناگسستنی میان گذشته، حال و آینده ایجاد می‌کند.

● مقاومت در برابر بیگانگان؛ دلاوری‌های فراموش نشدنی

تاریخ ایران، سرشار از مقاومت‌های دلیرانه در برابر هجوم بیگانگان است. از جنگ‌های یونان و ایران در دوران هخامنشی، تا یورش مغولان و سپس لشکرکشی‌های قدرت‌های استعماری در دوران قاجار و پهلوی، ایرانیان همواره نشان داده‌اند که در دفاع از وطن، از هیچ جانفشانی دریغ نخواهند کرد. این مقاومت‌ها، نه‌تنها مرزهای جغرافیایی این سرزمین را حفظ کرده، بلکه هویت ملی و استقلال آن را تضمین نموده است.

● انقلاب اسلامی؛ طلوعی دوباره در آفاق سربلندی

انقلاب اسلامی ایران در سال ۱۳۵۷، نقطه عطفی در تاریخ این سرزمین بود. این انقلاب، نه‌تنها رژیم ستم‌شاهی را سرنگون کرد، بلکه اراده ملت ایران را برای تعیین سرنوشت خود و ایستادگی در برابر سلطه بیگانگان، بار دیگر به نمایش گذاشت. پس از انقلاب شکوهمند اسلامی، ایران عزیز در معرض جنگ تحمیلی هشت ساله رژیم بعث عراق قرار گرفت، اما مقاومت ستودنی رزمندگان و ملت، از سقوط و تجزیه این کشور جلوگیری کرد و حماسه‌ای دیگر را در تاریخ ثبت نمود.

● اقتدار امروز؛ ایستادگی در برابر فشارهای جهانی

امروزه نیز، ایران اسلامی در برابر فشارهای سیاسی، اقتصادی و نظامی بسیاری از قدرت‌های جهانی قرار دارد. اما ملت سرافراز ایران اسلامی، با اتکا به رهبری حکیمانه، وحدت ملی، و روحیه مقاومت، همچنان سرافراز ایستاده و از استقلال و منافع ملی خود دفاع می‌کند. این ایستادگی، خود نمادی از سربلندی ایران در دنیای امروز است.

● فداکاری شهدای سرافراز؛ شمع‌های فروزان در شب تاریک

شهادت، اوج فداکاری و ایثار است. شهدای ایران، ستارگانی هستند که در تاریکی شب‌های نبرد، راه را برای روشنایی و استقلال این سرزمین هموار کرده‌اند. هر قطره خون آن‌ها، گواهی است بر عشق بی‌دریغشان به وطن و تعهدشان به آرمان‌های بلند.

● مدافعان حریم؛ از مرزها تا قلب‌ها

شهدای مدافع حرم، تجلی عشق و ایثاری بی‌مرز هستند. این شیرمردان و شیرزنان، در دفاع از حرم آل‌الله و در مقابله با گروه‌های تکفیری و تروریستی، جان خود را فدا کردند تا امنیت و آرامش را به سرزمین ما و منطقه بازگردانند. رشادت‌های این شهدا، نامشان را در تاریخ جاودانه ساخته است.

● شهدای انقلاب و دفاع مقدس؛ بنیان‌گذاران عزت امروز

شهدای انقلاب اسلامی و دفاع مقدس، بنیان‌گذاران عزت و اقتدار امروز ایران هستند. آن‌ها در سخت‌ترین شرایط، از اعتقادات خود و سرزمینشان دفاع کردند و با نثار خون خود، درسی بزرگ از مقاومت و ایثار به جهانیان دادند. یاد و خاطره این شهدا، همواره در دل و جان ملت زنده است.

● شهدای علم و دانش؛ پیشگامان پیشرفت

شهادت در راه علم و دانش نیز، نشانه فداکاری و عشق به پیشرفت است. دانشمندانی که در راه اعتلای علمی کشور، جان خود را از دست دادند، با شهادت خود، راه را برای نسل‌های آینده باز کردند و ثابت نمودند که عشق به وطن، در عرصه‌های مختلف نیز تجلی می‌یابد.

● خانواده‌های شهدا؛ صبر و استقامت، الگوی ایثار

خانواده‌های شهدا، خود قهرمانانی هستند که با صبر و استقامت خود، درسی بزرگ از فداکاری به جامعه می‌دهند. تحمل فقدان عزیزان در راه وطن، نیازمند روحی بلند و عشقی عمیق است. این خانواده‌ها، نماد اقتدار و پایداری ملت ایران هستند.

● عشق بی‌کران ملت به وطن؛ پیوندی نا گسستنی

عشق به وطن، عنصری بنیادین در هویت و فرهنگ ایرانی است. این عشق، نه تنها در بزنگاه‌های تاریخی، بلکه در تار و پود زندگی روزمره مردم این سرزمین نیز جاری است. این عشق، باعث وحدت، همبستگی و آمادگی برای هرگونه فداکاری در راه سربلندی ایران است.

● نسل جوان؛ امانت‌داران آینده عشق

نسل جوان ایران، امانت‌داران آینده این عشق هستند. آن‌ها با الگوگیری از گذشتگان، با هوشیاری و بصیرت، پرچم سربلندی ایران را به دست گرفته و با روحیه انقلابی و خلاقیت خود، در راه اعتلای کشور گام برمی‌دارند.

● نتیجه‌گیری: آینده‌ای روشن، برآمده از شکوه گذشته

ایران، سرزمین حماسه‌ها و عشق، همواره با اتکا به روحیه ایثار، عشق به وطن، و اراده پولادین مردمانش، توانسته است از دشوارترین امتحانات سربلند بیرون آید. این تاریخ پرشکوه، تنها یادگاری از گذشته نیست، بلکه چراغ راهی است برای آینده. شهدای سرافراز، چون شمع‌های فروزان، مسیر روشنایی را به ما نشان می‌دهند و عشق بی‌کران ملت به وطن، چون رودخانه‌ای خروشان، انگیزه تلاش و پیشرفت را در رگ‌های جامعه جاری می‌سازد.

با الهام از حماسه‌های ماندگار تاریخ، و با تمسک به عشق عمیق به ایران اسلامی، ملت سرافراز این سرزمین، با همبستگی و وحدت، آینده‌ای روشن‌تر و پرافتخارتر را برای خود و فرزندانشان رقم خواهند زد. سربلندی ایران، هدفی است که با همت و ایثار همه، دست‌یافتنی است. این سرزمین، مهد قهرمانان و عاشقان است، و نام ایران، تا ابد در قلب‌ها و خاطره‌ها خواهد درخشید.

هگمتانه

اولین روزنامه همدان مرکز همه ارزش‌های تمدنی ایران
www.hegmataneh-news.ir

سه‌شنبه ۱۸ شهریور ۱۴۰۴
۱۶ ربیع‌الاول ۱۴۴۷ ● ۹ سپتامبر ۲۰۲۵
شماره ۵۹۷۹ ● سال سی و ششم

روزنامه فرهنگی، اجتماعی، ورزشی صبح استان همدان
صاحب امتیاز: شهرداری همدان
مدیر مسؤول: سید حامد تروهید
زیر نظر شورای سردبیری
چاپ : نوین
وبگاه: www.hegmataneh-news.ir
پیام‌رسان ایتا: @hegmataneh_news_ir
رایانامه: hegmataneh.newspaper@gmail.com
نشانی: همدان، میدان آرامگاه بوعلی‌سینا، محوطه تالار فجر
انتشار مطالب بیانگر دیدگاه صاحب اثر است و الزاما دیدگاه روزنامه نیست.

نمابر تحریریه: ۰۸۱-۳۸۲۶۲۷۰۰
تلفن تحریریه: ۰۸۱-۳۸۲۸۲۹۴۰

ارتباط با تحریریه در پیام‌رسان ایتا
۰۹۱۸ ۶۳۸ ۶۱۲۹

عرشیان زمزمه تابش سرمد کردند
فرشیان آینه را ترجمه احمد کردند
عشق، آتش شد و ما لایق تقطیر شدیم
جلوه‌ای کرد و از آینه تکثیر شدیم

سید ابوطالب مظفری

حدیث روز

پیامبر ﷺ:
شیعه ما کسی است که از ما پیروی کند و پا جای پای ما بگذارد و به کردار ما اقتدا کند.

بحارالأنوار، ج ۶۸، ص ۱۵۴

خبر

معرفی اعضای شورای سیاست‌گذاری جشنواره تئاتر کودک و نوجوان

هگمتانه، گروه فرهنگی: با حکمی از سوی معاون امور هنری وزیر فرهنگ و ارشاد اسلامی، اعضای شورای سیاست‌گذاری سی‌امین جشنواره بین‌المللی تئاتر کودک و نوجوان همدان منصوب شدند.

به گزارش هگمتانه، نادره رضایی معاون امور هنری وزیر فرهنگ و ارشاد اسلامی و رئیس شورای سیاست‌گذاری سی‌امین جشنواره بین‌المللی تئاتر کودک و نوجوان همدان، طی حکمی اعضای شورای سیاست‌گذاری سی‌امین دوره این رویداد ملی و بین‌المللی را منصوب کرد.

بر این اساس رضا مردانی مدیرکل هنرهای نمایشی و رئیس جشنواره، آزاده انصاری دبیر جشنواره، محمدرضا جوادی مدیرکل فرهنگ و ارشاد اسلامی استان همدان، سیدمسعود حسینی شهردار همدان، فائزه فیض شیخ‌الاسلام کارگردان و پژوهشگر تئاتر کودک و نوجوان، آناهیتا غنی‌زاده نویسنده، کارگردان، منوچهر اکبرلو نویسنده، پژوهشگر و منتقد، زهره بهروزی‌نیا کارگردان و مدرس تئاتر، علی فروتن کارگردان و بازیگر، محمد جهانپا کارگردان و مدرس و حسین قاسمی‌هنر کارگردان و بازیگر به عنوان شورای سیاست‌گذاری این دوره از جشنواره تئاتر کودک و نوجوان همدان معرفی و منصوب شدند.

به نقل از مهر، سی‌امین جشنواره بین‌المللی تئاتر کودک و نوجوان به دبیری آزاده انصاری از ۱۴ تا ۲۰ آذر در شهر همدان برگزار خواهد شد.

مسیر

اگر دنیای اسلام متحد باشد نباید امروز فلسطین تنها بماند

هگمتانه، گروه فرهنگی: این روزها برای ما و امت اسلامی، روزهای بزرگی است؛ هم ولادت رسول مکرم اسلام است، هم ولادت امام جعفر صادق(ع) است. و به مناسبت این ولادت بزرگ، میلاد پیامبر، جمهوری اسلامی این هفته را هفته وحدت اعلام کرده است.

آنچه در رابطه نبی مکرم و امت اسلامی مورد توجه قرار می‌گیرد، از جمله، مسأله سرنوشت امت اسلامی و حوادث و جریاناتی است که بر این امت بزرگ می‌گذرد، «لقد جائکم رسول من انفسکم عزیز علیه ما عنتّم حریص علیکم بالمؤمنین رؤوف رحیم»- در همه ادوار تاریخ این‌طور است. آنچه بر امت اسلامی می‌گذرد، برای روح مطهر نبی مکرم حائز اهمیت است؛ آن دو چشم بصیر و بینا، نگران حال امت اسلامی است.

دوران‌های سختی را این امت گذرانیده و فراز و نشیب‌های متعددی را در تاریخ دیده است و امروز به یک نقطه تعیین‌کننده رسیده است. اگر امروز امت اسلامی همت کند، می‌تواند راهی را انتخاب کند که قلم بطلانی بر عقب‌ماندگی‌ها و مشکلات و سختی‌ها و ذلت‌های دنیای اسلام بکشد. پیشوای این حرکت هم نخبگان جامعه‌اند؛ چه نخبگان سیاسی، چه نخبگان علمی و فرهنگی، در حوزه دین، در حوزه دانشگاه، که می‌توانند انتخاب این راه را به امت اسلامی توصیه کنند و نشان دهند.

راه دیگر این است که امت اسلامی در همان غفلتی که دشمنان اسلام خواسته‌اند، بماند؛ در همان غفلت بمانیم و دچار اختلافات، تنگ‌نظری‌ها، خودخواهی‌ها و دنیاطلبی و بی‌مسؤولیتی نخبگان شویم؛ و اگر این طور شود، مسیر سعادت دنیای اسلامی حداقل ده‌ها سال دیگر از دسترس امت اسلامی دور خواهد ماند؛ خاصیت این زمان ما این‌طور است؛ روز انتخاب امت اسلامی است.

درست است که حرکت در راه رشد و صواب، یک امر دفعی نیست، تدریجاً و در میان‌مدت و بلندمدت نتیجه می‌دهد، اما حرکتِ ره‌نمایانه نخبگان و مسؤولان، و تصمیم‌گیری آنها در همه دنیای اسلام، هر روز که تأخیر بیفتد، به ضرر امت اسلامی خواهد بود؛ همه باید احساس مسؤولیت بکنند. امروز روز اتحاد دنیای اسلام است. شما ببینید برای به هم زدن همین اتحاد ضعیفِ کنونی، دشمن چقدر سرمایه‌گذاری می‌کند.

اوضاع عراق را نگاه کنید؛ اوضاع دیگر مناطق اسلامی هم کم و بیش با همان توطئه‌ها دست به گریبان است، برای اینکه بین طوایف اسلامی، فِرَق اسلامی، اقوام اسلامی و ملت‌های اسلامی، به بهانه‌های مختلف اختلاف بیندازند: اینها، آنها را بکشند؛ آنها، اینها را بکشند؛ اینها، بغض آنها را در دل بپرورانند؛ آنها، متقابلاً کینه اینها را به دل بگیرند؛ نتیجه این بشود که از دشمن اصلی دنیای اسلام، طراحان تسلط و سیطره بر این منطقه از دنیا، غافل بمانند.

اگر دنیای اسلام متحد باشد، نباید امروز فلسطین تنها بماند؛ نباید امروز دولت برخاسته از رأی ملت فلسطین زیر فشار قرار بگیرد و به قطع کمک‌ها، در صورتی که از اصول خود منصرف نشود، تهدید بشود. دنیای اسلام بایستی با صدای واحد و با کلمه واحده، حمایت خودش را از ملت فلسطین و مسؤولان فلسطینی اعلام کند و از پافشاری آنها بر اصولشان پشتیبانی کند. اگر این بشود، آن کسانی که خودشان بانی بدبختی ملت و کشور فلسطین هستند، دیگر نمی‌توانند این‌طور در میدان طلبکارانه حرف بزنند. این همه فاجعه علیه ملت فلسطین انجام می‌گیرد، آقایانِ اروپایی‌های بشردوست و طرفدار حقوق بشر(!) صمٌ‌بکم؛ گویی کرند، کورند و نمی‌بینند. آن وقت دولت فلسطینی به رأی و خواست مردم سر کار می‌آید، علیه‌اش حرف می‌زنند و موضع‌گیری می‌کنند. این، به خاطر تفرق دنیای اسلام است؛ این، به خاطر خودخواهی‌های نخبگان و سیاستمداران دنیای اسلام است.

ما باید بیدار شویم؛ ما باید امروز بفهمیم که تصمیم ما، سرنوشت تاریخی دنیای اسلام را تعیین می‌کند. البته این تصمیم، فقط مربوط به شخص خود ما و امروز خود ما نیست. امروز هیچ راهی در مقابل امت اسلامی وجود ندارد، مگر اینکه به قدرت خود ایمان بیاورد و از ادامه انظلام پرهیز کند و تصمیم بگیرد زیر بار زورگویی نرود.

بیانات رهبر معظم انقلاب در دیدار کارگزاران نظام ۱۳۸۵/۰۷/۲۷

عکس روز

برگزاری کارگاه «ارتباط با رسانه‌ها» در شهرداری همدان

پوستر

پوستر نهمین جشن عکاسان سینمای ایران رونمایی شد

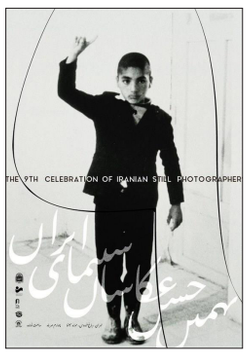

هگمتانه، گروه فرهنگی: در آستانه برگزاری نهمین دوره جشن و مسابقه عکس سینمای ایران، از پوستر این رویداد هنری رونمایی شد.

به گزارش هگمتانه، این پوستر بر اساس عکسی از فیلم «یک اتفاق ساده» ساخته سهراب شهید ثالث و طرحی از امیرحسین شجاعی عکاس و طراح سینمای ایران طراحی شده است. او پیشتر در دوره چهارم نیز طراح پوستر جشن بود.

جشن نهم عکاسان سینمای ایران۴ مهر ماه۱۴۰۴ برگزار خواهد شد.

این دوره از جشن و مسابقه عکس سینمای ایران با حمایت موزه سینما و دبیری محمد فوقانی برگزار می‌شود.

آموزه‌های محمدی برای شهروند قرآنی

همان شب زنده‌داری، مشاهده این رؤیاهای جذاب را برایت به ارمغان آورد

هگمتانه، گروه فرهنگی: در قرآن کریم آمده است: آنان (مؤمنین) فقط بخشی از شب را می‌خوابند و در سحرگاهان استغفار می‌کنند.

رسول مکرم اسلام(ص) فرموده‌اند: بهترین شما کسانی هستند که وقتی مردم در خوابند او در حال شب زنده‌داری است.

حکایت: یکی از بزرگان که سال‌ها شب زنده‌داری می‌کرد، یکی از شب‌ها در خواب و عالم رؤیا مشاهدات و رؤیاهای جذابی داشت، گفت خداوندا من تو را در تهجد و شب زنده‌داری می‌جستم حال این زیبایی‌ها را در خواب مشاهده می‌کنم، ندا رسید که همان شب زنده‌داری‌ها موجب شده که شاهد این رؤیاهای جذاب و زیبا باشی.

نکته: برخی از ما شب‌ها را تا ساعات دیر وقت با بیهودگی‌ها و فرصت‌سوزی می‌گذرانیم.

تو با خدای خود انداز کار و دل خوش دار
که رحم اگر نکند مدعی خدا بکند

نِنه جان تو بگو

اِفدادَم عقِبِ لِبوبو...

هگمتانه، گروه فرهنگی: اُ چَن روز پیش گفدَم اوِلِ مهره، برم بِرِی نوه‌م خِرید کنم؛ هدیه بدم بِشِش که شاد بشه. وا خودُم گفدَم بیَل اَ خودش بپرسم شی ماخوا، شی خوشش میایه که همونه بِسانم بِراش.

نِشدَم وِرِش گفدَم نِنه جان شی ماخوای مَ بِرات بخِرم قُروانت برم؟

پاید میان چشام و گف: لبوبو

اول که اَصلا نِفَمیدم شی میگه. سِرِمه تکان دادم، دو دُفه گُف: لبوبو

ماندم ماظل، گفدَم: شی می‌گی قَدِتِ قُروان؟

گف: از ای عروسِکا ماخوام که اَ کیفشان آویزان مُکُنن. اسمشان لبوبوئه.

گُفدَم: خو اول مدرسه‌س، عروسک بِرِی شیته عزیزُم. پِی دفدِری، مدادی، جامدادی، چیزی بگو.

گُف: خو اِگر دفدَر و ایناَرَم خواستی بیگیری عکس ای عروسِکه روش باشه.

خلاصه را اِفدادَم عقِبِ لِبوبو... اوِلش که فروشنده نِشانُم داد، باوِرَم نِشد اینه می‌گُفده. پِی عروسِکِ زشتِ بد تِکه تَر دایغانی بود که نِگو.

چینین که می‌گُفدن لِبوبو، مَ گفدَم لابُد بینی شیه! اُوَخ شی قیمِتشم خیلی گران بود. هُموجو مانده بودم چِجور بِچه‌ی مَ از ای عروسِکه خوشش میا که دیدم دوسه تا دخدَر بزرگ‌تر اَ نِوه‌ی مَ آمِدَن اَ همو عروسِکه خِریدن.

گفدَم نِنه جان ای عروسِکه بِرِی شیتانه؟ یکیشان پِی چشم و ابرویی بِرام آمد و گفت: نیمی دانم خیلی دِرِنده، بِرنده، تِرِنده... نِدانِسدَم شی گُف.

دیه حرف نِزِدَم، یکی اِسانِدِم و رفدَم خانه‌م. حالا بِچه‌م اَزُم پِی چیزی خواسته بود. وِلی اَ زُر روزه ماندم چِجور میشه که همه‌ی بِچا انقد اَ پِی عروسِکی به ای زشتی خوششان میایه. میوا فِک کنیمان... کم چیزی نیسا.

شرکت شهرک‌های صنعتی استان همدان

آگهی مناقصه عمومی

(نوبت دوم) تاریخ انتشار: ۱۴۰۴/۰۶/۱۸

شرکت شهرک‌های صنعتی استان همدان در نظر دارد پروژه‌های مندرج در جدول زیر را از طریق مناقصه عمومی به پیمانکاران و تولیدکنندگان واجد صلاحیت واگذار نماید. لذا از کلیه پیمانکاران و تولیدکنندگان دعوت بعمل می‌آید از تاریخ ۱۴۰۴/۰۶/۱۸ به مدت ۳ روز کاری (تا ۱۴۰۴/۰۶/۲۲) برای خرید اسناد به سامانه تدارکات الکترونیکی دولت (ستاد) به آدرس www.setadiran.ir مراجعه نمایید.

نام پروژه	برآورد اولیه (میلیون ریال)	مبلغ تضمین شرکت در مناقصه (میلیون ریال)	مدت پیمان (ماه)	رشته و حداقل پایه مورد نیاز	فهرست بهای پایه برآورد اولیه	مبلغ فروش اسناد (پرداخت در سامانه)	نوع مناقصه	آخرین مهلت بارگذاری پیشنهادات	تاریخ بازگشایی پیشنهادات
مناقصه عملیات اجرای زیرسازی آسفالت و جدول‌گذاری واحدهای کارگاهی شهرک صنعتی بهاران	۶۵,۳۰۰	۳,۲۶۵	۶	۵ راه	راه و باند ۱۴۰۴	۴,۰۰۰,۰۰۰	عمومی یک مرحله ای	۱۴۰۴/۰۷/۰۱	۱۴۰۴/۰۷/۰۲
مناقصه عملیات اجرای زیرسازی آسفالت و جدول‌گذاری معابر شهرک صنعتی غذایی بهار	۱۴۰,۰۰۰	۷,۰۰۰	۸	۵ راه	راه و باند ۱۴۰۴	۴,۰۰۰,۰۰۰	عمومی یک مرحله ای	۱۴۰۴/۰۷/۰۱	۱۴۰۴/۰۷/۰۲
مناقصه عملیات اجرای حفاری چاه به روش روتاری به عمق ۲۰۰ متر	۳۲,۰۰۰	۱,۳۱۰	۶	کاوش های زمینی ۵	چاه ۱۴۰۴	۴,۰۰۰,۰۰۰	عمومی یک مرحله ای	۱۴۰۴/۰۷/۰۱	۱۴۰۴/۰۷/۰۲
تجدید مناقصه احداث شبکه مخابرات شهرک‌های صنعتی همدان	۶۹,۸۹۰	۳,۴۹۰	۱۲	حداقل رتبه ارتباطات و فناوری اطلاعات یا تأییدیه توان فنی و اجرایی از شرکت مخابرات	مقطوع	۴,۰۰۰,۰۰۰	عمومی یک مرحله ای	۱۴۰۴/۰۷/۰۱	۱۴۰۴/۰۷/۰۲

خلاصه شرایط شرکت در مناقصه:

- ۱- کلیه مراحل برگزاری مناقصه از طریق درگاه سامانه تدارکات الکترونیکی دولت (ستاد) به آدرس www.setadiran.ir انجام خواهد شد.
- ۲- نوع تضمین شرکت در مناقصه: به استثناء تضمین‌های معتبر موضوع آئین‌نامه تضمین برای معاملات دولتی، هیچگونه سند و اوراق دیگری بابت سپرده شرکت در مناقصه مورد قبول نمی‌باشد و در صورت عدم رعایت، پیشنهاد رد می‌شود.
- ۳- شماره حساب ۴۰۰۱۱۰۷۹۰۶۳۷۶۳۰۰ به نام خزانه‌داری کل - تمرکز وجوه سپرده داخلی شرکت شهرک‌های صنعتی استان همدان نزد بانک مرکزی جمهوری اسلامی ایران برای واریز سپرده شرکت در مناقصه.
- ۴- حضور شرکت‌کنندگان در جلسه بازگشایی پاکات مناقصه با ارائه معرفینامه کتبی، آزاد است.
- ۵- سایر شرایط در اسناد مناقصه درج گردیده است.
- ۶- برای کسب اطلاعات بیشتر با تلفن‌های ۸ - ۳۸۲۳۵۸۰۶ - ۰۸۱ امور قرارداد ها تماس حاصل فرمائید.

م.الف: ۱۷۱۶

مفقود شده

کارت دانشجویی اینجانب محمدصالح محمدی فرزند اسحق متولد ۱۳۸۳/۰۴/۱۸ به شماره ملی ۴۹۹۰۲۴۷۶۷۱ و به شماره دانشجویی ۴۰۱۱۹۰۸۰۳ مقطع کارشناسی رشته مهندسی مکانیک دانشگاه صنعتی همدان، ورودی سال ۱۴۰۱ مفقود گردیده و از درجه اعتبار ساقط است.

پذیرش آگهی
۰۹۳۰ ۳۲۲ ۸۰۰۱
۰۸۱-۳۸۲۸۲۹۴۰